

# รายงานประจำปี 2568

56-1 One Report

บริษัท เอเชีย เมทัล จำกัด (มหาชน)



# Asiametal

บริษัท เอเชีย เมทัล จำกัด (มหาชน)

# สารบัญ

## ภาพรวมบริษัท

### 01

#### การประกอบธุรกิจและ ผลการดำเนินงาน

โครงสร้างการถือหุ้นรวมถึงข้อมูลหลักทรัพย์และผู้ถือหุ้น	9
การบริหารจัดการความเสี่ยง	32
การขับเคลื่อนธุรกิจเพื่อความยั่งยืน	38
การวิเคราะห์และคำอธิบายของฝ่ายบริหาร	42
ข้อมูลทั่วไปและข้อมูลสำคัญอื่น	48

### 03

#### งบการเงิน

รายงานความรับผิดชอบของคณะกรรมการ ต่อรายงานทางการเงิน	112
รายงานของผู้สอบบัญชีอนุญาต	114
งบการเงิน	120
หมายเหตุประกอบงบการเงิน	127

สารคณะกรรมการบริษัท	1
ข้อมูลทั่วไปของบริษัท	2
วิสัยทัศน์ พันธกิจ กลยุทธ์ ค่านิยม วัตถุประสงค์ เป้าหมาย	3
การเปลี่ยนแปลงและพัฒนาการที่สำคัญ	6
ข้อมูลสำคัญทางการเงิน	7

### 02

#### การกำกับดูแลกิจการ

นโยบายการกำกับดูแลกิจการ	51
โครงสร้างการกำกับดูแลกิจการ และข้อมูลที่สำคัญเกี่ยวกับ คณะกรรมการ คณะกรรมการชุดย่อย ผู้บริหาร พนักงานและอื่นๆ	58
รายงานผลการดำเนินงานสำคัญด้านการกำกับดูแลกิจการ	89
การควบคุมภายในและรายการระหว่างกัน	105

#### เอกสารแนบ

1. รายละเอียดเกี่ยวกับกรรมการ ผู้บริหาร ผู้มีอำนาจควบคุม ผู้รับผิดชอบสูงสุดในรายงานบัญชีและการเงิน เลขานุการบริษัท	185
2. รายละเอียดเกี่ยวกับกรรมการของบริษัทย่อย	198
3. รายละเอียดเกี่ยวกับหัวหน้างานในการตรวจสอบภายในและ หัวหน้างานกำกับดูแลการปฏิบัติงานของบริษัท	200
4. ทรัพย์สินที่ใช้ในการประกอบธุรกิจและรายละเอียดเกี่ยวกับ รายการประเมินราคาทรัพย์สิน	201
5. นโยบายและแนวปฏิบัติการกำกับดูแลกิจการ จรรยาบรรณธุรกิจ และ รายงานคณะกรรมการชุดย่อยต่างๆ	204
6. รายงานคณะกรรมการตรวจสอบ	209

# สารจาก คณะกรรมการบริษัท

บริษัทได้ให้ความสำคัญกับการยกระดับมาตรฐานการผลิตภัณฑ์ โดยได้รับการรับรองมาตรฐานการผลิตภัณฑ์อุตสาหกรรม (มอก.) สำหรับเหล็กเคลือบสังกะสีแบบจุ่มร้อน ได้แก่ มอก. 50 และ มอก. 3243 ซึ่งช่วยสร้างความเชื่อมั่นด้านคุณภาพให้แก่ลูกค้าและผู้มีส่วนได้เสีย

ในด้านการตลาด บริษัทได้นำเทคโนโลยี Big Data และ Artificial Intelligence (AI) มาประยุกต์ใช้ในการวิเคราะห์ข้อมูลลูกค้าและแนวโน้มตลาด เพื่อเพิ่มประสิทธิภาพในการวางแผนการขายและพัฒนาผลิตภัณฑ์ ขณะที่ด้านการผลิต บริษัทได้ปรับปรุงกระบวนการผลิตและนำเครื่องจักรรุ่นใหม่มาใช้งาน เพื่อเพิ่มประสิทธิภาพ ลดต้นทุน และเพิ่มความรวดเร็วในการส่งมอบสินค้า

สำหรับปี 2569 บริษัทมีแผนเสริมสร้างความแข็งแกร่งของธุรกิจ ในหลายด้าน ทั้งการพัฒนาการสื่อสารแบรนด์และการตลาด การขยายผลิตภัณฑ์ท่อเหล็กไปสู่อุตสาหกรรมที่หลากหลายมากขึ้น การพัฒนาระบบข้อมูลและการนำ AI มาใช้บริหารจัดการข้อมูลตลอดห่วงโซ่อุปทาน รวมถึงการยกระดับระบบดิจิทัลด้านบัญชีและการเงิน เพื่อเพิ่มประสิทธิภาพการบริหารจัดการองค์กร ขณะเดียวกัน บริษัทได้ติดตามสถานการณ์เศรษฐกิจโลกและความเสี่ยงด้านภูมิรัฐศาสตร์อย่างใกล้ชิด พร้อมเตรียมแผนรองรับความไม่แน่นอนที่อาจเกิดขึ้น เพื่อให้บริษัทสามารถดำเนินธุรกิจได้อย่างมั่นคง

คณะกรรมการบริษัทเชื่อมั่นว่า การลงทุน การพัฒนาศักยภาพการผลิต การนำเทคโนโลยีมาประยุกต์ใช้ และการขยายตลาด จะเป็นรากฐานสำคัญในการสร้างความแข็งแกร่งและความยั่งยืนให้แก่บริษัทในระยะยาว เพื่อสร้างคุณค่าแก่ผู้ถือหุ้น ลูกค้า และผู้มีส่วนได้เสียทุกภาคส่วนต่อไป

## เรียน ท่านผู้ถือหุ้น

ท่ามกลางความผันผวนของเศรษฐกิจโลกจากปัจจัยด้านภูมิรัฐศาสตร์ ภาวะเงินเฟ้อ และการยกระดับมาตรฐานด้านสิ่งแวดล้อมและความยั่งยืน บริษัท เอเชีย เมทัล จำกัด (มหาชน) ยังคงมุ่งมั่นพัฒนาและปรับตัวอย่างต่อเนื่อง เพื่อเสริมสร้างศักยภาพการแข่งขันและการเติบโตอย่างมั่นคงในระยะยาว โดยให้ความสำคัญกับการลงทุนในเทคโนโลยีการผลิต การยกระดับมาตรฐานผลิตภัณฑ์ การนำเทคโนโลยีดิจิทัลมาเพิ่มประสิทธิภาพการดำเนินงาน รวมถึงการขยายตลาดและพัฒนาผลิตภัณฑ์ให้สอดคล้องกับความต้องการของอุตสาหกรรมในอนาคต

ในปี 2568 บริษัทได้ก้าวเข้าสู่ช่วงสำคัญของการพัฒนาโครงการผลิตเหล็กเคลือบสังกะสีแบบจุ่มร้อน (Hot-Dip Galvanized Steel) ซึ่งเป็นโครงการเชิงกลยุทธ์ในการยกระดับศักยภาพการแข่งขันและเพิ่มความสามารถในการควบคุมคุณภาพตลอดห่วงโซ่การผลิต โดยบริษัทได้เริ่มทดสอบเครื่องจักรตั้งแต่เดือนกันยายน 2568 และสามารถเพิ่มกำลังการผลิตจากช่วงเริ่มต้นประมาณ 3,000-4,000 ตันต่อเดือน เป็นประมาณ 10,000 ตันต่อเดือนภายในสิ้นปีนี้ ทั้งนี้ ผลิตภัณฑ์ในระยะเริ่มต้นได้นำมาใช้เป็นวัตถุดิบสำหรับการผลิตท่อเหล็กโครงสร้างชนิด ERW ซึ่งช่วยเสริมความมั่นคงด้านวัตถุดิบและเพิ่มประสิทธิภาพการควบคุมคุณภาพสินค้า

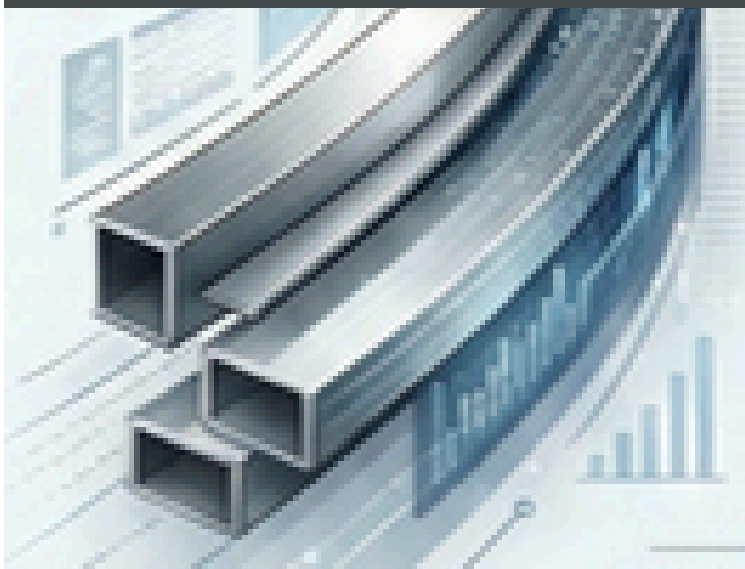

# ข้อมูลทั่วไปของบริษัท

## บริษัท เอเชีย เมทัล จำกัด (มหาชน)

### ชื่อย่อหลักทรัพย์ : AMC

เลขทะเบียนบริษัท	: 0107547000176
วันที่ก่อตั้งบริษัท	: 9 มีนาคม 2536
วันที่จดทะเบียนเป็นบริษัทมหาชนจำกัด	: 9 มีนาคม 2547
วันที่เริ่มทำการซื้อขายในตลาดหลักทรัพย์แห่งประเทศไทย	: 13 สิงหาคม 2547

### ประเภทธุรกิจ

เป็นศูนย์บริการเหล็ก ได้แก่ การจำหน่ายเหล็กม้วน (Coiled) ทั้งชนิดรีดร้อน (Hot-Rolled) และชนิดรีดเย็น (Cold-Rolled) เหล็กเคลือบสังกะสี (GI) รวมทั้งรับตัดและจำหน่ายเหล็กแผ่น (Sheet) และเหล็กม้วนสลิต (Slitting Coil) ตามขนาดที่ลูกค้า เป็นผู้ผลิตและจำหน่ายเหล็กรูปพรรณ ได้แก่ ท่อเหล็ก และเหล็กโครงสร้างรูปตัวซีที่ใช้ในอุตสาหกรรมต่างๆ

### สถานที่ตั้งบริษัท

- สำนักงานใหญ่**  
 55, 55/1 หมู่ที่ 2 ซอยวัดหนามแดง ถนนศรีนครินทร์ ตำบลบางแก้ว อำเภอบางพลี จังหวัดสมุทรปราการ รหัสไปรษณีย์ 10540
- สำนักงานสาขา**  
 90/1, 90/2 หมู่ที่ 10 ถนนสามสามหนึ่ง ตำบลสระสีเหลี่ยม อำเภอนนทบุรี จังหวัดนนทบุรี รหัสไปรษณีย์ 20140

### ประเภทหุ้น

หุ้นสามัญ	: 480,096,277 หุ้น
มูลค่าหุ้นสามัญ (หุ้นละ)	: 1 บาท

### ช่องทางสื่อสาร

- ☎ 02 338 7222
- 🌐 [www.asiametal.co.th](http://www.asiametal.co.th)

### นักลงทุนสัมพันธ์

✉ [ir@asiametal.co.th](mailto:ir@asiametal.co.th)

### กรรมการอิสระที่กำกับดูแลผู้ถือหุ้นรายย่อย

✉ [ia@asiametal.co.th](mailto:ia@asiametal.co.th)

### บุคคลอ้างอิง

- นายทะเบียนหลักทรัพย์**  
 บริษัท ศูนย์รับฝากหลักทรัพย์ (ประเทศไทย) จำกัด 93 ถนนรัชดาภิเษก แขวงดินแดง เขตดินแดง กรุงเทพมหานคร 10400  
 ☎ +66(0) 2009-9999
- ผู้สอบบัญชี**  
 บริษัท เคพีเอ็มจี ภูมิไชย สอบบัญชี จำกัด ชั้น 50 เอ็มไพร์ทาวเวอร์ เลขที่ 1 ถนนสาทรใต้ แขวงยานนาวา เขตสาทร กรุงเทพมหานคร 10120  
 ☎ +66(0) 677-2000
- ที่ปรึกษากฎหมาย**  
 สำนักงาน คมสัน ศรียะวงษ์ นายความ 103/7 ถนนพหลโยธิน หมู่ 6 ตำบลไม้งาม อำเภอเมือง จังหวัดตาก 63000  
 ☎ +66(0) 555-11733

## ค่านิยมองค์กร



**INTEGRITY**

ยึดมั่นความถูกต้อง  
เสมอ ปฏิบัติด้วย  
ความโปร่งใสและ  
ซื่อสัตย์



**INNOVATION**

สร้างสรรค์ไอเดียใหม่  
และมุ่งมั่น  
พัฒนาต่อเนื่อง  
อย่างไม่หยุดยั้ง



**EXCELLENCE**

มุ่งมั่นสู่คุณภาพ  
สูงสุดในทุกกิจกรรม  
ผลิตภัณฑ์และบริการ



**OWNERSHIP**

มุ่งมั่นสู่คุณภาพ  
สูงสุดในทุกกิจกรรม  
ผลิตภัณฑ์และบริการ



**RESPONSIBILITY**

ใส่ใจผู้ใช้ พนักงาน  
สังคมและสิ่งแวดล้อม  
รับผิดชอบต่อการใช้ทรัพยากรอย่าง  
มีประสิทธิภาพ

## วิสัยทัศน์

“ เรามุ่งมั่นเป็นผู้ผลิตเหล็ก ที่ดำเนินธุรกิจอย่างยั่งยืน  
สร้างสรรค์ผลิตภัณฑ์ที่ดีเพื่อสังคม ”

## พันธกิจ



สร้างความยั่งยืน  
ในทุกมิติของธุรกิจ



ลดผลกระทบ  
ต่อสิ่งแวดล้อม



สร้างคุณค่าให้กับสังคมและ  
ผู้มีส่วนได้ส่วนเสีย

## กลยุทธ์



Innovation  
Development

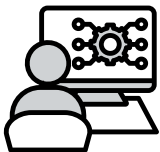

Digital  
Platform  
Enhancement



ESG  
Integration



Energy &  
Cost Efficiency



## วัตถุประสงค์

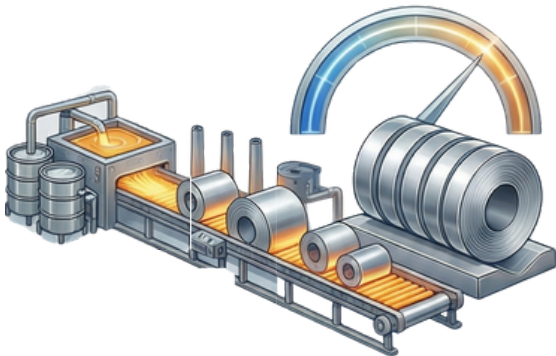

### เพิ่มประสิทธิภาพในการผลิต

ลงทุนในเครื่องจักรและเทคโนโลยีที่ทันสมัย เพื่อลดต้นทุนและเพิ่มความสามารถในการแข่งขัน



### สร้างคุณค่าให้แก่ชุมชน

ดำเนินโครงการเพื่อยกระดับคุณภาพชีวิตของชุมชน เช่น การศึกษา สาธารณสุข และการสนับสนุนผู้ด้อยโอกาส



### เพิ่มส่วนแบ่งการตลาด

ใช้กลยุทธ์การตลาดที่เน้นคุณภาพ การส่งมอบตรงเวลา และการพัฒนาความสัมพันธ์กับลูกค้า



### ลดความเสี่ยงทางธุรกิจ

ใช้มาตรการบริหารความเสี่ยงในทุกมิติที่ครอบคลุม ทั้งด้านการระบุ วิเคราะห์ ประเมิน และดำเนินการควบคุมความเสี่ยง เพื่อลดผลกระทบที่อาจเกิดขึ้นต่อองค์กร



### ส่งเสริมการมีส่วนร่วมของพนักงาน

พัฒนาทักษะและความรู้ของพนักงานทุกระดับ พร้อมส่งเสริมจิตสำนึกด้านความยั่งยืนและความรับผิดชอบต่อชุมชน



### เสริมสร้างภาพลักษณ์องค์กร

สร้างภาพลักษณ์ที่โดดเด่นในฐานะองค์กรที่รับผิดชอบต่อสังคมและสิ่งแวดล้อม พร้อมทั้งแสดงถึงความเป็นผู้นำในอุตสาหกรรมเหล็ก

# เป้าหมายการดำเนินงานธุรกิจ

**AMC** มุ่งมั่นพัฒนาอุตสาหกรรมเหล็กด้วยความโปร่งใสและยั่งยืน โดยตั้งเป้าหมายในการผลิตท่อเหล็กคุณภาพสูงและเหล็กแผ่นม้วนเคลือบสังกะสี เริ่มผลิตเชิงพาณิชย์ในปี 2569 เพื่อเพิ่มความหลากหลายของผลิตภัณฑ์และขยายฐานลูกค้า

โดยใช้มาตรฐานคุณภาพ เช่น ISO 9001:2015 และมาตรฐานผลิตภัณฑ์อุตสาหกรรม (มอก.) เพื่อสร้างความเชื่อมั่นในสินค้า พร้อมดำเนินโครงการคาร์บอนฟุตพริ้นท์ (CFO) และโครงการรายงานข้อมูลด้านความยั่งยืน (ESG) รวมถึงการขอรับรอง ISO 14001:2015 เพื่อส่งเสริมผลกระทบเชิงบวกต่อสิ่งแวดล้อมและสังคม

นอกจากนี้ ยังส่งเสริมการพัฒนาทักษะบุคลากรและองค์กร รวมถึงพัฒนาระบบสื่อสารที่ทันสมัยเพื่อเสริมศักยภาพธุรกิจ และมุ่งมั่นสร้างความยั่งยืนและเพิ่มมูลค่าให้แก่อุตสาหกรรมเหล็กในระยะยาว



- ปริมาณกากอุตสาหกรรมต่อผลผลิตลดลง 3% ต่อปี
- ปริมาณเศษเหล็กจากกระบวนการผลิตสามารถนำไปรีไซเคิลหรือขายได้ไม่น้อยกว่า 99%
- สัดส่วนการใช้ไฟฟ้าที่มาจากพลังงานทดแทนคิดเป็น 15%
- ลดอัตราการใช้พลังงานไฟฟ้าต่อหน่วยการผลิต 3% จากปีฐาน (2566)
- ปริมาณการปล่อยก๊าซเรือนกระจก Carbon Intensity (Scope1-2) ต่อปริมาณผลผลิตลดลง 5% เทียบจากปีฐาน (2564)

- ลูกค้ามีความพึงพอใจไม่ต่ำกว่า 80%
- มีข้อร้องเรียนจากชุมชนไม่เกิน 4 กรณีต่อปี
- พนักงานได้รับการอบรมเฉลี่ยจำนวน 10 ชั่วโมง/คน/ปี
- อุบัติเหตุจากการทำงานจนถึงขั้นหยุดงานเกิน 3 วัน เป็น 0
- ไม่มีกรณีพิพาทด้านแรงงานและการละเมิดสิทธิมนุษยชน

- นำเทคโนโลยีมาช่วยเพิ่มประสิทธิภาพในกระบวนการทำงานอย่างน้อยปีละ 1 โครงการ
- ความพึงพอใจของลูกค้าที่มีต่อสินค้า >80%
- ได้รับคะแนนประเมิน CGR 80 คะแนน ภายในปี 2568
- มีเกณฑ์การประเมินความเสี่ยงที่ครอบคลุม ESG Risk ภายในปี 2568
- จัดทำ SCOC และ ปรับปรุงเกณฑ์การประเมินคู่ค้าให้สอดคล้องกับด้าน ESG ภายในปี 2568
- ไม่มีจำนวนเหตุการณ์หรือกรณีที่บริษัทถูกโจมตี

# การเปลี่ยนแปลงและพัฒนาการที่สำคัญ

## 2563

- ลงทุนติดตั้งระบบผลิตไฟฟ้าพลังงานแสงอาทิตย์ (Solar Rooftop) ที่โรงงานสาขาพนัสนิคม จ.ชลบุรี และได้รับการส่งเสริมการลงทุนจาก BOI
- ลงทุนติดตั้งระบบ โปรแกรม SAP เพื่อใช้ในกลุ่มบริษัท

## 2565

- คณะกรรมการบริษัทอนุมัติงบประมาณโครงการก่อสร้าง โรงงานผลิตเหล็กแผ่นม้วนเคลือบสังกะสี (GI) จากเดิมมูลค่าประมาณ 500 ล้านบาท เป็น 750 ล้านบาท
- ได้รับรางวัล Outstanding Company Performance Award และ Best Company Performance Awards เพื่อเป็นการประกาศเกียรติคุณบริษัทจดทะเบียนที่มีความยอดเยี่ยมและดีเด่นจากผลการดำเนินงานปี 2564

## 2567

- ได้รับการคัดเลือกเข้าร่วมโครงการพัฒนาคุณภาพข้อมูลความยั่งยืนสำหรับบริษัทจดทะเบียน ปี 2567 ของตลาดหลักทรัพย์ร่วมกับกองทุนส่งเสริมการพัฒนาลาดทุน (CMDF) เพื่อยกระดับคุณภาพการจัดการและสามารถนำข้อมูลด้านความยั่งยืนไปพัฒนาองค์กร

## 2564

- คณะกรรมการบริษัทอนุมัติการลงทุนโครงการก่อสร้าง โรงงานผลิตเหล็กแผ่นม้วนเคลือบสังกะสี มูลค่าประมาณ 500 ล้านบาท
- ลงทุนเพิ่มเติมในบจก. โพร้ม สตีล มิลล์ (บริษัทร่วม) โดยการซื้อหุ้นสามัญ จากผู้ถือหุ้นรายเดิม จำนวน 500,000 หุ้น คิดเป็น 5%
- ลงทุนเพิ่มเติมใน บจก. แกรนด์ เอเชีย สตีล โปรเซสซิ่ง เซ็นเตอร์ (บริษัทย่อย) โดยการซื้อหุ้นสามัญจาก ผู้ถือหุ้นรายเดิม จำนวน 99,998 หุ้น คิดเป็น 50%

## 2566

- ลงทุนเพิ่มเติมใน บจก. โพร้ม สตีล มิลล์ (บริษัทร่วม) จำนวน 2 ครั้ง รวม 1,000,000 หุ้น มูลค่าที่ตราไว้ 100 บาท คิดเป็นร้อยละ 5.5 ของทุนจดทะเบียนแล้ว จากคุณชูศักดิ์ ยงวงศ์ไพบูลย์ (เป็นบุคคลที่เกี่ยวข้องกัน ซึ่งเป็นกรรมการผู้จัดการ บมจ. เอเชีย เมทัล และเป็นกรรมการผู้จัดการ บจก. โพร้ม สตีล มิลล์ โดยจะเข้าทำรายการดังกล่าว มูลค่ารวม 98 ล้านบาท
- ลงทุนการติดตั้งระบบผลิตไฟฟ้าพลังงานแสงอาทิตย์ (Solar Rooftop) ที่ โรงงานบางพลี จ.สมุทรปราการ

## 2568

- ลงทุนก่อตั้งบริษัท เอเชีย โมเดิร์น คอนสตรัคชั่น แอนด์ เอ็นจิเนียริ่ง จำกัด
- ลงทุนก่อตั้งบริษัท เอเชีย โมเดิร์น สตีล มิลล์ตั้ง จำกัด

# ข้อมูลสำคัญทางการเงิน

ข้อมูลจากงบการเงินรวม (หน่วย : ล้านบาท)	ปี 2566	ปี 2567	ปี 2568
<b>งบฐานะทางการเงิน</b>			
สินทรัพย์รวม	5,141.97	5,124.80	5,170.94
หนี้สินรวม	1,809.85	1,812.68	1,896.40
ส่วนของผู้ถือหุ้น	3,332.12	3,312.12	3,274.54
<b>งบกำไรขาดทุน</b>			
รายได้จากการขายและการให้บริการ	7,805.06	7,272.36	6,141.52
รายได้อื่น	171.30	144.17	90.79
รายได้รวม	7,976.36	7,416.53	6,232.31
ต้นทุนขายและต้นทุนบริการ	7,219.92	7,058.29	5,976.18
ค่าใช้จ่ายในการขายและบริหาร	222.24	206.92	198.03
กำไรจากการดำเนินงาน	534.20	151.32	58.10
ต้นทุนทางการเงิน	50.35	50.34	44.87
กำไรก่อนส่วนแบ่งกำไร	483.85	100.98	13.23
ส่วนแบ่งกำไร(ขาดทุน)ของบริษัทร่วมที่ใช้วิธีส่วนได้เสีย	35.19	(6.01)	2.80
ค่าใช้จ่ายภาษีเงินได้	(102.01)	(23.77)	(2.58)
กำไรสำหรับปี	417.03	71.20	13.45

ข้อมูลผู้ถือหุ้น (หน่วย : บาท/หุ้น)	ปี 2566			ปี 2567			ปี 2568		
	ปี 2566	ปี 2567	ปี 2568	ปี 2566	ปี 2567	ปี 2568	ปี 2566	ปี 2567	ปี 2568
มูลค่าตามบัญชีต่อหุ้น	1.00	1.00	1.00	1.00	1.00	1.00	1.00	1.00	1.00
กำไรสุทธิต่อหุ้น	0.87	0.15	0.03	0.87	0.15	0.03	0.87	0.15	0.03
ปันผลต่อหุ้น	0.19	0.10	0.08	0.19	0.10	0.08	0.19	0.10	0.08

อัตราส่วนทางการเงิน	ปี 2566			ปี 2567			ปี 2568		
	ปี 2566	ปี 2567	ปี 2568	ปี 2566	ปี 2567	ปี 2568	ปี 2566	ปี 2567	ปี 2568
อัตรากำไรขั้นต้น	7.50	2.94	2.69	7.50	2.94	2.69	7.50	2.94	2.69
อัตรากำไรจากการดำเนินงาน	6.84	2.08	0.95	6.84	2.08	0.95	6.84	2.08	0.95
อัตรากำไรสุทธิ	5.23	0.98	0.22	5.23	0.98	0.22	5.23	0.98	0.22
อัตราส่วนหนี้สินต่อส่วนของผู้ถือหุ้น (D/E)	0.54	0.55	0.58	0.54	0.55	0.58	0.54	0.55	0.58
อัตราผลตอบแทนต่อสินทรัพย์	8.76	1.39	0.26	8.76	1.39	0.26	8.76	1.39	0.26

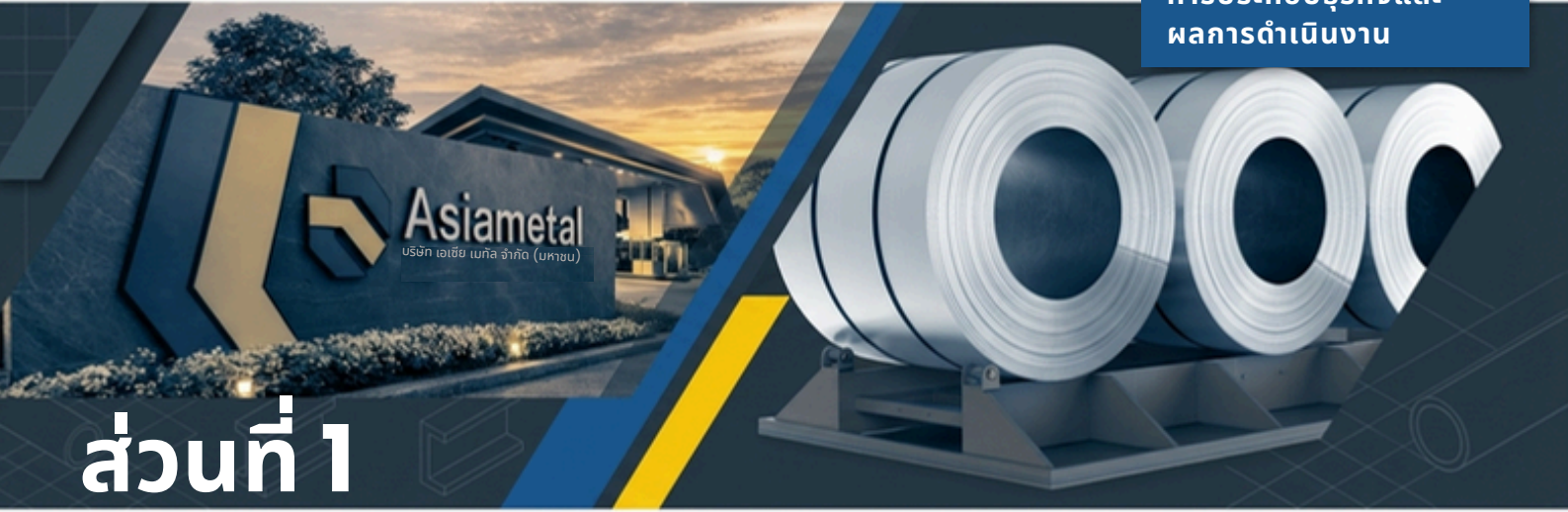

ส่วนที่ 1

# การประกอบธุรกิจ และผลการดำเนินงาน

# นโยบายและภาพรวมการประกอบธุรกิจ

บริษัท เอเชีย เมทัล จำกัด (มหาชน) (“AMC”) มีนโยบายมุ่งเน้นการดำเนินธุรกิจในอุตสาหกรรมเหล็ก ในฐานะผู้ผลิตและจำหน่ายเหล็กแปรรูปหลากหลายประเภท อาทิ เหล็กม้วน เหล็กแผ่น และเหล็กโครงสร้างรูปพรรณ เพื่อรองรับความต้องการของลูกค้าในภาคอุตสาหกรรมและภาคการก่อสร้าง โดยบริษัทให้ความสำคัญกับการพัฒนาคุณภาพผลิตภัณฑ์และการให้บริการอย่างต่อเนื่อง ควบคู่กับการดำเนินธุรกิจด้วยความรับผิดชอบต่อสังคม ชุมชน และสิ่งแวดล้อม เพื่อเสริมสร้างความเชื่อมั่นแก่ผู้มีส่วนได้เสีย และสนับสนุนการเติบโตอย่างมั่นคงและยั่งยืนในระยะยาว

## การใช้เงินระดมทุนตามวัตถุประสงค์ที่แจ้งในแบบแสดงรายการข้อมูล การเสนอขายหลักทรัพย์

AMC ไม่มีการเสนอขายตราสารทุนหรือตราสารหนี้

## ข้อผูกพันที่บริษัทให้คำมั่นไว้ในแบบแสดงรายการข้อมูลรวมทั้งการปฏิบัติ ให้เป็นไปตามข้อผูกพันหรือเงื่อนไขดังกล่าวในปีต่อๆมา

AMC ไม่มีการออกตราสารที่มีข้อผูกพันหรือเงื่อนไข

# ลักษณะการประกอบธุรกิจ

ในปี 2568 บริษัท เอเชีย เมทัล จำกัด (มหาชน) และบริษัทย่อย ยังคงมุ่งเน้นการรักษาฐานลูกค้าเดิมควบคู่กับการขยายฐานลูกค้าใหม่อย่างต่อเนื่อง พร้อมทั้งดำเนินการก่อสร้างโครงการผลิตเหล็กแผ่นม้วนเคลือบสังกะสีแล้วเสร็จตามแผนงานที่กำหนด ทั้งนี้ ในปลายปี 2568 บริษัทได้ดำเนินการ test run เหล็กแผ่นม้วนเคลือบสังกะสี จนถึงไตรมาสที่ 2 ปี 2569 บริษัทจะเริ่มดำเนินการผลิตและจำหน่ายเหล็กแผ่นม้วนเคลือบสังกะสีเชิงพาณิชย์อย่างเต็มรูปแบบ เพื่อรองรับความต้องการของตลาดและเสริมสร้างการเติบโตอย่างยั่งยืนของกลุ่มบริษัทต่อไป

## โครงสร้างรายได้

AMC และบริษัทย่อย มีรายได้หลักจากการขายสินค้าในประเทศ ซึ่งมาจากกลุ่ม WHOLESALES, MODERN TRADE และภาคอุตสาหกรรมต่างๆ เช่น อุตสาหกรรมวัสดุก่อสร้าง อุตสาหกรรมเครื่องใช้ไฟฟ้า และอุตสาหกรรมเฟอร์นิเจอร์ เป็นต้น โดยมีรายละเอียดดังนี้

### โครงสร้างรายได้ของสายผลิตภัณฑ์หรือกลุ่มธุรกิจ

รายการ	2566		2567		2568	
	ล้านบาท	สัดส่วน	ล้านบาท	สัดส่วน	ล้านบาท	สัดส่วน
<b>รายได้จากการดำเนินงานรวม</b>						
<b>ศูนย์บริการเหล็ก</b>						
1. บริการจัดหาผลิตภัณฑ์เหล็ก	N/A	N/A	N/A	N/A	N/A	N/A
2. บริการรับตัดเหล็ก	0.90	0.01	N/A	N/A	N/A	N/A
<b>รวมรายได้ศูนย์บริการเหล็ก</b>	<b>0.90</b>	<b>0.01</b>	<b>0.00</b>	<b>0.00</b>	<b>0.00</b>	<b>0.00</b>
<b>การแปรรูปผลิตภัณฑ์เหล็ก</b>						
1. เหล็กแผ่น	179.24	2.29	90.02	1.24	66.42	1.08
2. เหล็กม้วน	114.27	1.46	312.37	4.30	132.59	2.16
3. ท่อเหล็ก	4,685.89	59.77	4,406.13	60.64	3,881.41	63.20
4. เหล็กโครงสร้างรูปตัวซี	403.07	5.14	403.42	5.55	351.15	5.72
<b>รวมรายได้การแปรรูป</b>	<b>5,382.47</b>	<b>68.65</b>	<b>5,211.94</b>	<b>71.73</b>	<b>4,431.57</b>	<b>72.16</b>
รายได้จากการขาย Slab	1.21	0.02	1,945.04	26.77	1,681.51	27.38
อื่นๆ (ซื้อมา-ขายไป)	2,420	30.87	115.38	1.59	28.44	0.46
<b>รวมมูลค่าการจำหน่ายทั้งหมด</b>	<b>7,805.06</b>	<b>99.55</b>	<b>7,272.36</b>	<b>99.92</b>	<b>6,141.52</b>	<b>100</b>

### โครงสร้างรายได้จากในประเทศและต่างประเทศ

รายการ	2566		2567		2568	
	ล้านบาท	สัดส่วน	ล้านบาท	สัดส่วน	ล้านบาท	สัดส่วน
<b>รายได้รวม</b>	<b>7,976.36</b>	<b>100.00</b>	<b>7,416.53</b>	<b>100.00</b>	<b>6,232.31</b>	<b>100.00</b>
รายได้จากในประเทศ	7,976.36	100.00	7,416.53	100.00	6,232.31	100.00
รายได้จากต่างประเทศ	N/A	N/A	N/A	N/A	N/A	N/A

### รายได้อื่น ตามที่ระบุในงบการเงิน

รายการ	2566	2567	2568
	ล้านบาท	ล้านบาท	ล้านบาท
<b>รายได้อื่นรวม</b>	<b>171.30</b>	<b>144.17</b>	<b>90.79</b>
รายได้อื่นจากการดำเนินงาน	126.43	46.13	45.02
รายได้อื่นนอกเหนือจากการดำเนินงาน	44.87	98.04	45.77

### ส่วนแบ่งกำไร (ขาดทุน) ของการร่วมค้า และบริษัทร่วมที่ใช้วิธีส่วนได้เสีย

รายการ	2566	2567	2568
	ล้านบาท	ล้านบาท	ล้านบาท
ส่วนแบ่งกำไร (ขาดทุน)	35.19	(6.01)	2.80

## ข้อมูลเกี่ยวกับผลิตภัณฑ์และบริการ

AMC และบริษัทย่อย มุ่งมั่นพัฒนาผลิตภัณฑ์และบริการให้ตอบโจทย์ความต้องการของลูกค้าในทุกกลุ่มอุตสาหกรรม ด้วยมาตรฐานคุณภาพระดับสากลและเทคโนโลยีการผลิตที่ทันสมัย เพื่อสนับสนุนการเติบโตของภาคอุตสาหกรรม โดยให้ความสำคัญกับคุณภาพ ความคุ้มค่า การส่งมอบตรงเวลาและการสร้างความสัมพันธ์ที่ยั่งยืนกับลูกค้าและคู่ค้าในระยะยาว

### ลักษณะผลิตภัณฑ์หรือบริการ และการพัฒนานวัตกรรมธุรกิจ

#### การแปรรูปผลิตภัณฑ์เหล็ก

##### 1. ผลิตภัณฑ์ท่อเหล็ก (Steel Pipe)

AMC และบริษัทย่อยผลิตและจำหน่ายท่อเหล็กสำหรับใช้งานในอุตสาหกรรมต่าง ๆ ซึ่งปัจจุบันมีเครื่องจักรที่สามารถผลิตท่อเหล็กได้ตั้งแต่ขนาดเส้นผ่านศูนย์กลาง 12 มิลลิเมตร ถึง 175 มิลลิเมตร โดยกระบวนการนำเหล็กแผ่นรีดร้อนชนิดม้วนที่ตัดตามความกว้างที่กำหนดมาทำการขึ้นรูป และเชื่อมเหล็กแผ่นด้วยคลื่นความถี่สูงซึ่งเป็นเครื่องจักรที่ทันสมัย และมีประสิทธิภาพในการผลิต ทำให้ท่อเหล็กมีคุณภาพ และเป็นที่ยอมรับของลูกค้า ปัจจุบันมีกำลังการผลิตรวม 264,000 ตันต่อปี



##### 2. ผลิตภัณฑ์เหล็กรูปตัวซีโครงสร้างรูปพรรณขึ้นรูปเย็น และเหล็กโครงสร้างรูปพรรณขึ้นรูปเย็นเคลือบโลหะสำหรับงานโครงสร้างทั่วไป

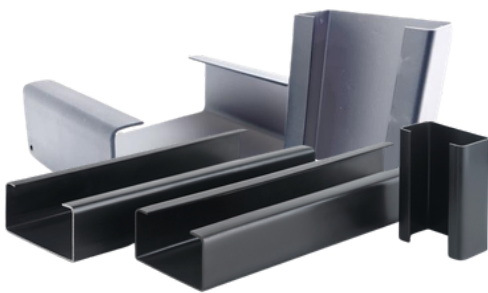

AMC ผลิตและจำหน่ายเหล็กรูปตัวซีตามมาตรฐานผลิตภัณฑ์อุตสาหกรรม ได้แก่ เหล็กโครงสร้างรูปพรรณขึ้นรูปเย็น (มอก. 1228) และเหล็กตัวซีรูปพรรณขึ้นรูปเย็นเคลือบโลหะสำหรับงานโครงสร้างทั่วไป(มอก. 2817) โดยใช้กระบวนการตัดเหล็กม้วนตามขนาดที่กำหนดแล้วขึ้นรูปเป็นเหล็กตัวซี ซึ่งเหมาะสำหรับงานโครงสร้างในอุตสาหกรรมก่อสร้างและงานโครงสร้างทั่วไป ปัจจุบันมีเครื่องจักรสำหรับการผลิตเหล็กโครงสร้างรูปตัวซีขนาดตั้งแต่ 3 นิ้ว จนถึง 6 นิ้ว รวมทั้งสิ้น 48,000 ตันต่อปี

##### 3. เหล็กม้วนสลิต (Slitting Coil)

AMC และบริษัทย่อยให้บริการตัดเหล็กม้วนสลิต โดยนำเหล็กม้วน (Coil) มาตัดเป็นแถบเล็กตามขนาดที่ลูกค้ากำหนดและม้วนกลับเพื่อจำหน่าย ปัจจุบันมีเครื่องจักรสำหรับการตัดเหล็กม้วนสลิต(Slitting Coil) ซึ่งมีกำลังการผลิต 244,000 ตันต่อปี โดยใช้กำลังการผลิตเหล็กม้วนสลิต จำนวน 212,810 ตันต่อปี

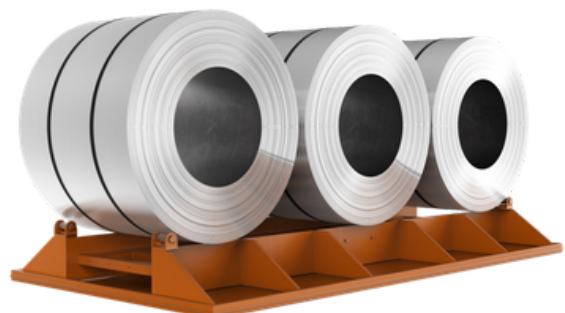

#### 4. การแปรรูปเหล็กแผ่น หรือ ศูนย์บริการเหล็ก (Coil Service Center)

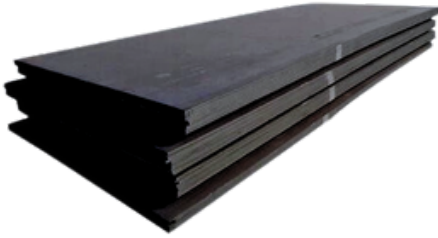

AMC และบริษัทย่อยให้บริการตัดเหล็กแผ่นตามมาตรฐานผลิตภัณฑ์อุตสาหกรรม (มอก.) โดยให้ความสำคัญกับคุณภาพของวัตถุดิบและกระบวนการผลิต กระบวนการผลิตประกอบด้วยการนำเหล็กม้วนมาตัดเป็นเหล็กแผ่นตามขนาดความกว้าง และความยาวที่ได้รับการรับรองตามหลักเกณฑ์มาตรฐาน ซึ่งสามารถตัดเหล็กแผ่นได้ในช่วงความกว้างตั้งแต่ 600 ถึง 1,500 มิลลิเมตร และตามความยาวตั้งแต่ 300 ถึง 6,100 มิลลิเมตร ซึ่งมีเครื่องจักรสำหรับการตัดเหล็กแผ่น (Cutting Sheet) ปัจจุบันมีกำลังการผลิตเท่ากับ 50,000 ตันต่อปี

#### นโยบายการวิจัยและพัฒนาในด้านต่างๆ

AMC ให้ความสำคัญในการนำนวัตกรรมมาพัฒนาคุณภาพของผลิตภัณฑ์และบริการอย่างต่อเนื่อง โดยมีการลงทุนเทคโนโลยีเครื่องจักร และ อุปกรณ์ เพื่อปรับปรุงการผลิตสินค้าให้ได้คุณภาพตามมาตรฐานที่ยอมรับได้สร้างความเชื่อมั่นให้กับผู้บริโภค โดยมุ่งเน้นผลิตภัณฑ์ตามความต้องการ และการใช้งานให้เหมาะสมกับลูกค้า หรือ กลุ่มธุรกิจต่าง ๆ รวมถึงการสร้างโอกาสและเพิ่มความสามารถในการแข่งขันทางธุรกิจ เช่น โครงการผลิตเหล็กแผ่นม้วนเคลือบสังกะสี ซึ่งได้ใช้เครื่องจักรที่มีความทันสมัย ทำให้มีความหลากหลายในประเภทของผลิตภัณฑ์ และการใช้งานในรูปแบบต่าง ๆ เป็นการสร้างความแข็งแกร่งให้กับห่วงโซ่อุปทาน (Supply chain) ในทุกระดับ

ทั้งนี้ ยังคำนึงถึงสภาพแวดล้อมในการทำงานที่ปลอดภัย และลดผลกระทบต่อสิ่งแวดล้อมต่อสังคม และชุมชนโดยรวม เป็นการสร้างความเชื่อมั่นต่อผู้บริโภคและความรับผิดชอบต่อสังคม

#### ค่าใช้จ่ายการวิจัยและพัฒนาในระยะ 3 ปี ที่ผ่านมา

(หน่วย : ล้านบาท)

	ปี 2566	ปี 2567	ปี 2568
ค่าใช้จ่ายการวิจัยและพัฒนา (ล้านบาท)	19.20	39.88	13.34

- ปี 2568 AMC ในปี 2568 เป็นการลงทุนต่อเนื่องจากโครงการที่ได้ดำเนินการมาตั้งแต่ปี 2567 โดยมีค่าใช้จ่ายในการลงทุน 13,342,486.65 บาท
- ปี 2567 AMC นำเทคโนโลยีมาปรับใช้ในกระบวนการทำงาน จำนวน 4 โครงการ โดยมีค่าใช้จ่ายในการลงทุนประมาณ 39,884,262.23 บาท เพื่อปรับโครงสร้างการผลิตให้เน้นการใช้เทคโนโลยีการผลิตสมัยใหม่ ซึ่งจะช่วยให้อุปกรณ์สามารถตอบสนองต่อความต้องการของลูกค้าในด้านการส่งมอบ ได้อย่างรวดเร็ว และมีสินค้าที่เพียงพอและครบถ้วน รองรับความต้องการที่หลากหลายโดยใช้ระบบอัตโนมัติในสายการผลิต นอกจากนี้การนำคอมพิวเตอร์มาใช้ในการควบคุมยังช่วยลดการพึ่งพาทักษะแรงงาน เพิ่มความแม่นยำ และสร้างข้อมูลย้อนกลับเพื่อการพัฒนากระบวนการอย่างต่อเนื่อง
- ปี 2566 AMC ลงทุนการติดตั้งระบบผลิตไฟฟ้าพลังงานแสงอาทิตย์ (Solar Rooftop) ที่ โรงงาน-บางพลี จ.สมุทรปราการ ซึ่งจะช่วยลดการใช้พลังงานไฟฟ้าในกระบวนการผลิต

## นโยบายการตลาดของผลิตภัณฑ์หรือบริการที่สำคัญในปีที่ผ่านมา

ในปี 2568 อุตสาหกรรมเหล็กไทยเผชิญความท้าทายจากภาวะเศรษฐกิจโลกที่ชะลอตัว การแข่งขันจากสินค้านำเข้า ราคาวัตถุดิบที่ผันผวน และมาตรฐานด้านสิ่งแวดล้อมที่เข้มงวดมากขึ้น ส่งผลให้ผู้ประกอบการต้องเร่งปรับปรุงประสิทธิภาพการผลิตและควบคุมต้นทุนอย่างต่อเนื่อง

ภายใต้สถานการณ์ดังกล่าว บริษัท เอเชีย เมทัล จำกัด (มหาชน) (AMC) มุ่งเน้นขยายตลาดในต่างจังหวัด เพิ่มความหลากหลายของสินค้า โดยเฉพาะกลุ่ม Modern Trade และวัสดุก่อสร้าง พร้อมยกระดับการควบคุมคุณภาพ ลดระยะเวลาการส่งมอบ และเพิ่มความยืดหยุ่นด้านปริมาณการสั่งซื้อ เพื่อรองรับพฤติกรรมลูกค้าที่เปลี่ยนแปลง และเสริมสร้างความสามารถในการแข่งขันอย่างยั่งยืน

อย่างไรก็ตาม ด้วยการแข่งขันที่รุนแรงในอุตสาหกรรมเหล็ก ทั้งในเชิงตรงและเชิงอ้อม AMC และ บริษัทในเครือจึงได้กำหนดกลยุทธ์ต่าง ๆ เพื่อรองรับสถานการณ์ตลาดเหล็กที่เปลี่ยนแปลงอยู่ตลอดเวลา ดังนี้

### สัดส่วนการจำหน่ายในประเทศต่อการส่งออกไปจำหน่ายต่างประเทศ

ในปี 2568 AMC เน้นการจำหน่ายภายในประเทศ 100% ซึ่งปัจจุบันอยู่ระหว่างรวบรวมข้อมูลและวิเคราะห์ตลาดเป้าหมาย เพื่อเตรียมความพร้อมสำหรับการส่งออกผลิตภัณฑ์ไปยังต่างประเทศในอนาคต

### สภาพการแข่งขันภายในอุตสาหกรรมในปีที่ผ่านมา

ในปี 2568 อุตสาหกรรมเหล็กไทยมีการแข่งขันรุนแรงจากอุปทานส่วนเกินในตลาดโลกและการนำเข้าเหล็กราคาต่ำ ขณะที่ความต้องการใช้เหล็กในประเทศฟื้นตัวอย่างจำกัด ส่งผลให้การแข่งขันด้านราคายังคงสูง ประกอบกับความผันผวนของราคาวัตถุดิบ ต้นทุนพลังงาน และค่าขนส่ง ทำให้ผู้ประกอบการต้องบริหารต้นทุนอย่างเข้มงวดควบคู่กับการยกระดับคุณภาพสินค้า การพัฒนาผลิตภัณฑ์มูลค่าเพิ่ม และการเพิ่มประสิทธิภาพการส่งมอบ เพื่อรักษาความสามารถในการแข่งขันในระยะยาว

AMC ดำเนินกลยุทธ์เพื่อเสริมสร้างความสามารถในการแข่งขัน โดยยึดหัวใจสำคัญในการดำเนินธุรกิจ ดังนี้





1. คุณภาพสินค้า AMC ให้ความสำคัญกับการผลิตสินค้าตามมาตรฐานอุตสาหกรรม ทั้งในด้านความแข็งแรง ทนทานและความแม่นยำของขนาด นอกจากนี้ยังมีการพัฒนาคุณภาพสินค้าอย่างต่อเนื่องเพื่อตอบสนองความต้องการของลูกค้าที่เปลี่ยนแปลงไป รวมถึงสร้างความเชื่อมั่นให้กับลูกค้า
2. ความพร้อมของสินค้า AMC ได้มีการเพิ่มจำนวน SKU ใหม่ ๆ เพื่อตอบสนองความต้องการที่หลากหลายของลูกค้า เช่น ขนาดและความหนาของท่อที่แตกต่างกัน รวมถึงการพัฒนาเฉพาะสินค้าที่ตรงกับการใช้งานในกลุ่มอุตสาหกรรมเฉพาะทาง ส่งผลให้บริษัทสามารถตอบโจทย์ได้ครอบคลุมและสร้างความได้เปรียบในการแข่งขัน
3. ด้านราคา AMC ได้ลงทุนในเทคโนโลยีการผลิตใหม่ โดยนำระบบ Automation เข้ามาใช้ในกระบวนการผลิต ทำให้สามารถลดต้นทุนการผลิต และเพิ่มประสิทธิภาพการผลิตได้อย่างมีนัยสำคัญ ซึ่งส่งผลให้บริษัทสามารถกำหนดราคาที่แข่งขันได้ ในขณะที่ยังรักษาคุณภาพสินค้าที่ได้มาตรฐาน

## แนวโน้มภาวะอุตสาหกรรมและสภาพการแข่งขันในอนาคต

อุตสาหกรรมเหล็กในอนาคตต้องเผชิญกับความท้าทายทั้งจากแรงกดดันด้านราคาและการแข่งขันจากเหล็กนำเข้าที่มีต้นทุนต่ำ รวมถึงแนวโน้มด้าน ESG ที่บังคับให้ผู้ผลิตต้องปรับปรุงกระบวนการผลิต AMC จำเป็นต้องวางกลยุทธ์ในการพัฒนาสินค้าและบริการ การบริหารจัดการอย่างรวดเร็ว และการปรับตัวต่อมาตรการด้านสิ่งแวดล้อมเพื่อให้สามารถรักษาความสามารถในการแข่งขันและสร้างมูลค่าเพิ่มให้กับลูกค้าในตลาดที่มีความเปลี่ยนแปลงอย่างต่อเนื่อง

### การตลาดและการแข่งขัน

ในปี 2568 ที่ผ่านมา บริษัท เอเชีย เมทัล จำกัด (มหาชน) ได้ดำเนินกลยุทธ์ด้านการตลาดเชิงรุกมากขึ้น เพื่อตอบสนองต่อการเปลี่ยนแปลงของอุตสาหกรรมเหล็กและพฤติกรรมลูกค้าในยุคดิจิทัล โดยบริษัทได้นำเทคโนโลยี Big Data และ Artificial Intelligence (AI) มาประยุกต์ใช้ในการวิเคราะห์ข้อมูลเชิงลึกเกี่ยวกับลูกค้า แนวโน้มของตลาด และพฤติกรรมการซื้อในแต่ละกลุ่มอุตสาหกรรม การใช้ข้อมูลเชิงวิเคราะห์ดังกล่าวช่วยให้บริษัทสามารถวางแผนกลยุทธ์การขาย การพัฒนาผลิตภัณฑ์ และการขยายตลาดได้อย่างแม่นยำมากยิ่งขึ้น พร้อมทั้งสามารถปรับตัวต่อความต้องการของลูกค้าที่เปลี่ยนแปลงอย่างรวดเร็วในภาคอุตสาหกรรมและภาคการก่อสร้าง จากการดำเนินกลยุทธ์ดังกล่าว บริษัทได้กำหนดแนวทางสำคัญในการพัฒนาธุรกิจ ดังนี้

	กลยุทธ์	Key Message
	<b>Data-Driven Market Intelligence</b>	ใช้ Big Data และ AI วิเคราะห์ข้อมูลลูกค้า แนวโน้มอุตสาหกรรม และพฤติกรรมตลาด เพื่อสนับสนุนการตัดสินใจด้านการขายและการพัฒนาผลิตภัณฑ์
	<b>High-Efficiency Manufacturing</b>	ยกระดับกระบวนการผลิตด้วยเครื่องจักรและเทคโนโลยีสมัยใหม่ เพิ่ม Productivity and Changeover Time และควบคุมต้นทุน
	<b>Quality &amp; Standard Leadership</b>	พัฒนาผลิตภัณฑ์ให้สอดคล้องกับมาตรฐานระดับประเทศและสากล เพื่อสร้างความเชื่อมั่นด้านคุณภาพ
	<b>Global Market Expansion</b>	ขยายตลาดสู่กลุ่มอุตสาหกรรมใหม่และตลาดต่างประเทศ เพิ่มฐานลูกค้าและโอกาสทางธุรกิจ
	<b>Green Steel &amp; Carbon Compliance</b>	เตรียมความพร้อมต่อมาตรการสิ่งแวดล้อม เช่น CBAM พร้อมพัฒนา Carbon Footprint of Product (CFP)

## ลักษณะของลูกค้า

AMC ยังคงมุ่งมั่นขยายและครอบคลุมกลุ่มลูกค้าอย่างต่อเนื่อง เพื่อรองรับการจัดจำหน่ายสินค้า โดยให้ความสำคัญกับคุณภาพของผลิตภัณฑ์และบริการ โดยเฉพาะในกลุ่ม Wholesaler, Modern Trade และภาคอุตสาหกรรมต่าง ๆ เช่น อุตสาหกรรมเครื่องใช้ไฟฟ้า และอุตสาหกรรมวัสดุก่อสร้าง ทั้งนี้ มุ่งเน้นการให้บริการกลุ่มลูกค้าในเขตกรุงเทพฯ และปริมณฑลเป็นหลัก

ในปี 2568 AMC ยังคงให้ความสำคัญกับการพัฒนาความสัมพันธ์กับลูกค้ารายเดิม พร้อมทั้งมุ่งขยายปริมาณการจัดจำหน่ายให้กับฐานลูกค้าเดิมมากขึ้น รวมถึงขยายฐานลูกค้าใหม่ โดยเฉพาะกลุ่มลูกค้าที่มีความต้องการใช้เหล็กแผ่นเคลือบ ซึ่งครอบคลุมทั้งลูกค้าเดิมที่ต้องการขยายกลุ่มผลิตภัณฑ์ และกลุ่มลูกค้ารายใหม่ที่เน้นใช้ผลิตภัณฑ์เหล็กเคลือบเป็นหลัก การขยายกลุ่มลูกค้าและเพิ่มความหลากหลายของผลิตภัณฑ์นี้ ช่วยให้ลูกค้ามีทางเลือกที่ตอบโจทย์ความต้องการได้มากยิ่งขึ้น

หากโครงการผลิตเหล็กแผ่นม้วนเคลือบของ AMC เดินเครื่องเชิงพาณิชย์เต็มรูปแบบในปี 2569 จะทำให้โครงสร้างลูกค้าเริ่มขยับเข้าใกล้กลุ่ม Industrial Major Player มากขึ้น

## กลุ่มลูกค้าเป้าหมาย

กลุ่มลูกค้าเป้าหมายหลักของ AMC และบริษัทในเครือ มีรายละเอียดดังนี้

1. บริษัท เอเชีย เมทัล จำกัด (มหาชน)
  - กลุ่มลูกค้าหลัก ได้แก่ ผู้ค้าส่ง โมเดิร์นเทรด และตัวแทนจำหน่าย
  - กลุ่มโรงงานอุตสาหกรรม เช่น อุตสาหกรรมเครื่องใช้ไฟฟ้า อุตสาหกรรมเฟอร์นิเจอร์ และอุตสาหกรรมวัสดุก่อสร้าง
2. บริษัท แกรนด์ เอเชีย สตีล โปรเซสซิง เซ็นเตอร์ จำกัด (บริษัทย่อย)
  - ดำเนินธุรกิจศูนย์บริการเหล็ก
  - กลุ่มลูกค้าหลัก ได้แก่ โรงงานอุตสาหกรรมเครื่องใช้ไฟฟ้า และอุตสาหกรรมเฟอร์นิเจอร์ เป็นต้น
3. บริษัท เอส.ที.ซี. สตีล จำกัด (บริษัทย่อย)
  - ดำเนินธุรกิจผลิตท่อเหล็ก
  - กลุ่มลูกค้าหลัก ได้แก่ ผู้ค้าส่ง และตัวแทนจำหน่าย
4. บริษัท ไพรม์ สตีล มิลล์ จำกัด (บริษัทร่วมทุน)
  - ผลิตเหล็กม้วนดำหน้าแคบ
  - กลุ่มลูกค้า ได้แก่ โรงงานผู้ผลิตท่อและอุตสาหกรรมที่ใช้เหล็กม้วนหน้ากว้าง ไม่เกิน 500 มิลลิเมตร
5. บริษัท เอเชีย โมเดิร์น คอนสตรัคชั่น แอนด์ เอ็นจิเนียริ่ง จำกัด
  - ออกแบบผลิตจำหน่ายและติดตั้งโครงสร้างเหล็กสำเร็จรูป
6. บริษัท เอเชีย โมเดิร์น สตีล มิลล์ ตั้ง จำกัด
  - ผลิตและจำหน่าย ผลิตภัณฑ์พลาสติกทุกชนิดทุกประเภท

## การจัดจำหน่ายและช่องทางการจัดจำหน่าย

สำหรับการจำหน่ายภายในประเทศ มีช่องทางการขายหลัก 2 ช่องทาง ได้แก่

**01**

### การจัดจำหน่ายผ่านตัวแทนขายส่ง

ดำเนินการจำหน่ายผลิตภัณฑ์ผ่านผู้ค้าส่ง โมเดิร์นเทรด และตัวแทนจำหน่ายเพื่อลดความเสี่ยงด้านต้นทุนและกระจายความเสี่ยงด้านเครดิต

**02**

### การจัดจำหน่ายโดยตรง

ดำเนินการจำหน่ายโดยตรงสำหรับกลุ่มลูกค้าหลัก ได้แก่ ผู้ผลิตท่อเหล็ก ผู้ผลิตเครื่องใช้ไฟฟ้า ผู้ผลิตชิ้นส่วนยานยนต์ ผู้ผลิตเฟอร์นิเจอร์ และผู้รับเหมาก่อสร้าง เป็นต้น

## การจัดการผลิตภัณฑ์และบริการ

AMC มีนโยบายเป็นผู้ให้บริการจัดหาวัตถุดิบ ผลิต และจำหน่ายผลิตภัณฑ์เหล็กที่มีความหลากหลายและครอบคลุมมากที่สุด เพื่อตอบสนองความต้องการของลูกค้า โดยสามารถจัดหาผลิตภัณฑ์ได้ทั้งในรูปแบบซื้อขายไปและว่าจ้างการผลิต

### นโยบายการจัดหาวัตถุดิบและผลิตภัณฑ์

AMC และบริษัทย่อยให้ความสำคัญกับคุณภาพของวัตถุดิบและผลิตภัณฑ์ รวมถึง การให้บริการและการส่งมอบสินค้าตรงเวลา ทั้งนี้ ดำเนินการจัดซื้อวัตถุดิบโดยคำนึงถึงราคาที่เหมาะสมและสอดคล้องกับสถานการณ์ตลาดภายในประเทศ รวมถึงแนวโน้มราคาของอุตสาหกรรมเหล็ก

AMC มีนโยบายสั่งซื้อวัตถุดิบล่วงหน้า 2-3 เดือน โดยสั่งซื้อครั้งละ ประมาณ 5,000 ตันขึ้นไป ภายใต้ราคาที่ตกลงล่วงหน้ากับผู้จำหน่าย เพื่อให้มีสินค้าในปริมาณที่เพียงพอและตรงตามความต้องการของลูกค้าในระยะเวลา 1 เดือน ตามนโยบายการผลิตและการบริหารสินค้าคงคลังของบริษัท โดยผู้จำหน่ายจะทยอยส่งมอบวัตถุดิบตามที่สั่งซื้อ นโยบายการสั่งซื้ออย่างต่อเนื่อง ทำให้สามารถต่อรองราคาวัตถุดิบได้ดีขึ้น ส่งผลให้สามารถลดต้นทุนการผลิตและเพิ่มศักยภาพในการแข่งขัน

### การชำระค่าสินค้าและการประเมินความเสี่ยง

ในกรณีที่มีการชำระค่าสินค้าและ/หรือค่ามัดจำล่วงหน้า AMC ต้องดำเนินการตรวจสอบสถานะการสั่งซื้อและประเมินความเสี่ยงจากปัจจัยภายในและภายนอกที่อาจส่งผลกระทบต่อ การส่งมอบสินค้าให้เป็นไปตามเงื่อนไขของสัญญา

### การจัดซื้อวัตถุดิบจากแหล่งผลิตหลัก

AMC และบริษัทย่อยจัดซื้อเหล็กแผ่นรีดร้อน ซึ่งเป็นวัตถุดิบหลักจากผู้ผลิตในประเทศ โดยส่วนใหญ่ซื้อจากบริษัท ไพร้ม สตีล มิลล์ จำกัด (บริษัทร่วมทุน) และจัดซื้อเหล็กแผ่นเคลือบ จาก บริษัท โพสโค โค้กเต็ด สตีล (ประเทศไทย) จำกัด นอกจากนี้ ยังนำเข้าวัตถุดิบบางส่วนจากต่างประเทศ และมีการติดต่อตัวแทนจำหน่ายวัตถุดิบจากต่างประเทศอย่างใกล้ชิด เพื่อติดตามข้อมูลราคาวัตถุดิบ

ในปี 2568 AMC มีการจัดซื้อวัตถุดิบจากทั้งในประเทศและต่างประเทศ ซึ่งครอบคลุมผลิตภัณฑ์ประเภทต่าง ๆ ได้แก่ เหล็กรีดร้อน เหล็กรีดเย็น เหล็กเคลือบสังกะสี และเหล็กรูปพรรณต่าง ๆ

นโยบายดังกล่าวช่วยให้สามารถบริหารจัดการวัตถุดิบได้อย่างมีประสิทธิภาพ ควบคุมต้นทุน และ ตอบสนองความต้องการของตลาดได้อย่างเหมาะสม

## นโยบายการผลิตและกำลังการผลิต

AMC ผลิตสินค้าเพื่อตอบสนองคำสั่งซื้อของลูกค้าและการจัดจำหน่าย โดยที่วางแผน การตลาดและการขาย ทำงานร่วมกันในการวางแผนการผลิต ติดตามความต้องการของตลาด กำหนดนโยบายการผลิตและจัดซื้อวัตถุดิบ อย่างมีประสิทธิภาพ เพื่อให้สามารถส่งมอบสินค้าได้ตรงเวลา

นอกจากนี้ ยังมุ่งเน้นการปรับปรุงประสิทธิภาพของเครื่องจักร พร้อมวางแผนบำรุงรักษาอย่างต่อเนื่อง เพื่อให้ กระบวนการผลิตเป็นไปอย่างมีประสิทธิภาพ

## กำลังการผลิตของบริษัท

### บริษัท เอเชีย เมทัล จำกัด (มหาชน)

#### การประกอบธุรกิจ

1. ผู้ผลิตเหล็กรูปพรรณ ชนิดท่อ และ ทิวซี เป็นหลัก
  - ท่อเหล็กที่มี O.D. 0.5 นิ้ว (12 มิลลิเมตร) ถึง 7 นิ้ว (175 มิลลิเมตร)
  - เหล็กโครงสร้างรูปทิวซี
2. จัดหาวัตถุดิบและรูปพรรณ (Trader)
3. ผู้แปรรูปผลิตภัณฑ์เหล็ก
  - เหล็กแผ่น (Sheet)
  - เหล็กม้วนสลิต (Slitting Coil)

#### กำลังการผลิต

264,000 ตันต่อปี  
48,000 ตันต่อปี  
  
244,000 ตันต่อปี  
50,000 ตันต่อปี

ในปี 2568 AMC มีผลผลิตรวมทั้งสิ้น 197,327.23 ตันต่อปี โดยแบ่งเป็นกำลังการผลิตท่อ 178,679.12 ตันต่อปี และเหล็กทิวซี 18,648.11 ตันต่อปี ทั้งนี้ อัตราการใช้กำลังการผลิตคิดเป็นร้อยละ 63.24

### บริษัท เอส ที ซี สตีล จำกัด

#### การประกอบธุรกิจ

- ปัจจุบันบริษัท เอส ที ซี สตีล จำกัด ให้บริษัท เอเชีย เมทัล จำกัด (มหาชน) เข้าโรงงานและเครื่องจักร

#### กำลังการผลิต

40,000 ตันต่อปี

### บริษัท แกรนด์ เอเชีย สตีล โปรเซสซิ่ง เซ็นเตอร์ จำกัด

#### การประกอบธุรกิจ

- ศูนย์บริการเหล็ก (Coil Center) ตัดแผ่นและสลักงานตามขนาดที่ลูกค้า กำหนด ให้กับลูกค้ากลุ่มอุตสาหกรรมเฟอร์นิเจอร์ อุตสาหกรรมเครื่องใช้ไฟฟ้า และ อุตสาหกรรมยานยนต์

#### กำลังการผลิต

50,000 ตันต่อปี

### บริษัท ไพร้ม สตีล มิลล์ จำกัด

#### การประกอบธุรกิจ

- ผลิตเหล็กรีดร้อนชนิดม้วน ประเภทหน้าแคบ (Hot Rolled Narrow Strip In Coil)

#### กำลังการผลิต

600,000 ตันต่อปี

## การจัดหาวัตถุดิบที่ใช้ในการผลิตหรือให้บริการ

### การจัดหาผลิตภัณฑ์เหล็ก

AMC และบริษัทย่อย มีนโยบายจัดหาผลิตภัณฑ์เหล็กจากผู้ผลิตทั้งในประเทศและต่างประเทศที่มีมาตรฐานและความน่าเชื่อถือ โดยพิจารณาคุณภาพสินค้า ราคา ความสามารถในการผลิต และความต่อเนื่องในการส่งมอบ พร้อมกระจายแหล่งจัดหาเพื่อลดความเสี่ยงจากการพึ่งพาผู้ขายรายใดรายหนึ่ง รวมถึงมีระบบตรวจสอบคุณภาพก่อนรับสินค้า โดยอ้างอิงตามมาตรฐานอุตสาหกรรมที่เกี่ยวข้อง และติดตามภาวะราคาตลาดเหล็กอย่างใกล้ชิด เพื่อบริหารระดับสินค้าคงคลังและต้นทุนให้เหมาะสมกับสภาวะตลาด นอกจากนี้ยังให้ความสำคัญกับการจัดหาอย่างยั่งยืน โดยคัดเลือกคู่ค้าที่ปฏิบัติตามกฎหมายและมาตรฐานด้านสิ่งแวดล้อมและแรงงาน เพื่อสนับสนุนการดำเนินธุรกิจอย่างมีความรับผิดชอบต่อตลอดห่วงโซ่อุปทาน

### สัดส่วนการซื้อวัตถุดิบในประเทศและต่างประเทศ

แหล่งที่มา	รายการ	ปี 2566	ปี 2567	ปี 2568
ในประเทศ	เหล็กแผ่นรีดร้อนชนิดม้วนและผลิตภัณฑ์เหล็กประเภทอื่นๆ	32,400	18,705	9,722
ต่างประเทศ		307,055	177,412	65,261
ในประเทศ	เหล็กม้วนหน้าแคบ	22,852	110,012	148,656
ต่างประเทศ		N/A	N/A	N/A

### ผู้จำหน่ายวัตถุดิบที่สำคัญ

AMC มีผู้จำหน่ายวัตถุดิบที่สำคัญจำนวน 2 ราย โดยแหล่งจัดหาวัตถุดิบหลักประกอบด้วย

- เหล็กแผ่นรีดร้อน : จัดซื้อจาก บริษัท ไพร้ม สตีล มิลล์ จำกัด (บริษัทร่วมทุน) และผู้ผลิตภายในประเทศ
- เหล็กแผ่นเคลือบสังกะสี : จัดซื้อจาก บริษัท โฟสโค โค้กเต็ด สตีล (ประเทศไทย) จำกัด และแหล่งนำเข้าจากต่างประเทศ โดยมีการประสานงานอย่างใกล้ชิดกับตัวแทนจำหน่ายวัตถุดิบจากต่างประเทศ เพื่อติดตามแนวโน้มราคาวัตถุดิบและสภาวะตลาด

### นโยบายสินค้าคงคลัง

AMC มุ่งเน้นการบริหารจัดการสินค้าคงคลัง ทั้งวัตถุดิบและสินค้าสำเร็จรูปให้มีปริมาณที่เพียงพอและพร้อมรองรับทุกสถานการณ์ ซึ่งใช้แหล่งข้อมูลที่หลากหลาย เช่น สถิติอายุการจัดเก็บสินค้าคงคลัง ข้อมูลแนวโน้มเศรษฐกิจของประเทศ และสภาวะตลาดในขณะนั้น โดยนำข้อมูลเหล่านี้มาศึกษา วิเคราะห์ และประเมินสถานการณ์ในอนาคต เพื่อปรับปริมาณการจัดเก็บสินค้าให้เหมาะสมและสอดคล้องกับความต้องการของตลาด

### การได้รับใบอนุญาตให้ประกอบธุรกิจ สัมปทาน หรือการส่งเสริมการลงทุน

AMC ยังมีใบอนุญาตส่งเสริมการลงทุน (BOI) ภายใต้โครงการ “ติดตั้งเครื่องจักรที่มีเทคโนโลยีทันสมัย” เพื่อเพิ่มประสิทธิภาพในการผลิตอยู่

## ทรัพย์สินที่ใช้ในการประกอบธุรกิจ

AMC มีทรัพย์สินสำคัญสำหรับการดำเนินธุรกิจอุตสาหกรรมเหล็ก ครอบคลุมที่ดิน อาคาร โรงงาน เครื่องจักร และอุปกรณ์การผลิต เพื่อสนับสนุนกระบวนการจัดหา ผลิต และจำหน่ายผลิตภัณฑ์เหล็กได้อย่างมีประสิทธิภาพ บริษัทเป็นหนึ่งในผู้นำด้านการผลิตและจำหน่ายเหล็กแปรรูปในประเทศไทย โดยทรัพย์สินที่ใช้ในการดำเนินธุรกิจหลักแบ่งออกเป็น 2 ประเภท ได้แก่ ทรัพย์สินถาวรหลัก และ สินทรัพย์ที่ไม่มีตัวตน

### ทรัพย์สินถาวรหลัก

ครอบคลุมอุปกรณ์และโครงสร้างที่จำเป็นต่อกระบวนการผลิตและดำเนินงาน เช่น โรงงานและอาคารสำนักงาน เครื่องจักรและอุปกรณ์การผลิต ยานพาหนะ รวมถึงระบบโครงสร้างพื้นฐาน เช่น ระบบไฟฟ้า ระบบน้ำ และระบบควบคุมมลภาวะ เพื่อสนับสนุนการดำเนินงานของโรงงานอย่างมีประสิทธิภาพ

### ราคาประเมินทรัพย์สินถาวรหลัก

ตามนโยบายทางบัญชีของบริษัท มีการประเมินทรัพย์สินถาวรหลักทุก 5 ปี ในรอบบัญชี โดยว่าจ้างผู้ประเมินอิสระที่ได้รับการขึ้นทะเบียนอย่างถูกต้อง ทั้งนี้ การตรวจประเมินทรัพย์สินครั้งถัดไปมีกำหนดในปี 2571 (ดูรายละเอียดเพิ่มเติมได้ใน เอกสารแนบ 4)

### สินทรัพย์ที่ไม่มีตัวตน

ช่วยเสริมสร้างขีดความสามารถในการแข่งขันและเพิ่มมูลค่าให้กับองค์กร โดยครอบคลุมสิทธิในการใช้ที่ดินและทรัพย์สินทางปัญญา เช่น สัญญาเช่าที่ดิน เครื่องหมายการค้า และสิทธิบัตรที่เกี่ยวข้องกับกระบวนการผลิต รวมถึงระบบเทคโนโลยีสารสนเทศ (IT) ตลอดจนชื่อเสียงและความเชื่อมั่นของลูกค้า ซึ่งเป็นสินทรัพย์เชิงกลยุทธ์ที่ช่วยสร้างความได้เปรียบในการแข่งขัน

### ราคาประเมินทรัพย์สินที่ไม่มีตัวตนที่สำคัญ

ตามนโยบายทางบัญชีของบริษัท มีการประเมิน ทรัพย์สินที่ไม่มีตัวตนที่สำคัญ ทุก 5 ปี ในรอบบัญชี โดยว่าจ้างผู้ประเมินอิสระที่ได้รับการขึ้นทะเบียนอย่างถูกต้อง ทั้งนี้ การตรวจประเมินทรัพย์สินครั้งถัดไป มีกำหนดในปี 2571 (ดูรายละเอียดเพิ่มเติมได้ใน เอกสารแนบ 4)

	ปี 2566	ปี 2567	ปี 2568
สินทรัพย์หมุนเวียน (ล้านบาท)	2,740.48	2,631.22	2,555.70
เงินสด	301.95	162.27	141.38
เงินลงทุนระยะสั้น-สุทธิ	1.98	2.02	1.90
สินทรัพย์ไม่หมุนเวียน (ล้านบาท)	2,401.49	2,493.58	2,615.24
ที่ดิน อาคาร และอุปกรณ์-สุทธิ	1,436.35	1,644.54	1,731.86
สินทรัพย์ไม่หมุนเวียนอื่น	3.30	2.54	2.95

## นโยบายการลงทุนและการบริหารงานในบริษัทย่อยและบริษัทร่วม

AMC มีนโยบายการลงทุนใน บริษัทย่อย และ บริษัทร่วม โดยมุ่งเน้นการลงทุนในธุรกิจที่เกี่ยวเนื่อง และเอื้อต่อการดำเนินธุรกิจของบริษัท หรืออยู่ในอุตสาหกรรมที่มีแนวโน้มเติบโตสูง ทั้งนี้ ยังให้ความสำคัญกับอัตราผลตอบแทนจากการลงทุนเป็นหลัก และ จะควบคุมดูแลการดำเนินงานโดยส่งกรรมการเข้าไปเป็นตัวแทนตามสัดส่วนการถือหุ้น ในกรณีของบริษัทร่วม บริษัทจะส่งตัวแทนเข้าไปดำรงตำแหน่งกรรมการในองค์กรนั้น โดยจำนวนกรรมการตัวแทนจะขึ้นอยู่กับสัดส่วนการถือหุ้นของบริษัท โดยท่านสามารถอ่านนโยบายการลงทุนและการบริหารงานในบริษัทย่อยและบริษัทร่วมฉบับเต็มได้ที่ <https://www.asiametal.co.th/นโยบายการลงทุนและการบริหารงานในบริษัทย่อยและบริษัทร่วม>

### แนวนโยบายเพื่อป้องกันการถ่ายเทผลประโยชน์ระหว่างกัน

AMC บริษัทย่อยและบริษัทร่วม ดำเนินการธุรกิจที่มีความคล้ายคลึงกันในบางกิจกรรม เช่น การซื้อมาและจำหน่ายไปเหล็กม้วนเพื่อนำไปผลิตสินค้า ทั้งนี้ คำป้องกันการถ่ายเทผลประโยชน์ระหว่างกัน โดยมีข้อกำหนดให้แต่ละกิจการจะต้องซื้อสินค้าจากผู้ผลิตหรือผู้ขายจากภายนอกได้ ยกเว้นบางกรณี สามารถซื้อขายวัตถุดิบและสินค้าระหว่างกันได้โดยใช้ราคาตลาดหรือเป็นไปตามเงื่อนไขและเกณฑ์ที่ตกลงกันตามสัญญาระหว่างกัน ซึ่งเป็นราคาที่คำนึงถึง ผลประโยชน์ของคู่สัญญาทั้งสองฝ่ายและอ้างอิงกับราคาตลาดรวมถึงไม่ส่งผลกระทบต่อผลการดำเนินงานธุรกิจ

## แนวทางการแก้ไขการพึ่งพิงบริษัทในกลุ่ม

### แนวนโยบายสำหรับการใช้ทรัพยากรร่วมกัน

- การใช้อาคารสถานที่ร่วมกัน

AMC ได้ทำสัญญาเช่าทุกๆ 3 ปี ในส่วนอาคาร โกดัง และเครื่องจักรจากบริษัท เอส ที ซี สตีล จำกัด สำหรับบริษัท แกรนด์ เอเชีย สตีล โพรเซสซิ่ง เซ็นเตอร์ จำกัด ได้ทำสัญญาเช่าทุกๆ 3 ปี ในส่วนอาคาร โกดังและเครื่องจักรจากบริษัท เอเชีย เมทัล จำกัด (มหาชน) อนึ่งการเช่าจะเป็นไปตามราคาตลาด และ เป็นไปตามข้อตกลงระหว่างกัน

- การใช้โปรแกรมคอมพิวเตอร์ร่วมกัน

AMC และบริษัทย่อยนำโปรแกรม SAP มาใช้ในการบริหารจัดการร่วมกัน เพื่อประหยัดค่าดำเนินการ จึงกำหนดให้แบ่งแยกค่าบำรุงรักษาโปรแกรมจากกันโดยผู้ให้บริการจะคิดค่าใช้จ่ายของแต่ละบริษัท และในกรณีที่จำเป็นจะเปิดเผยข้อมูลที่เกี่ยวข้องไว้ในหมายเหตุประกอบงบการเงินของแต่ละกิจการ ในส่วนของการดำเนินการเรื่องอื่นๆให้แยกกันอย่างเอกเทศ

- นโยบายการกู้ยืมเงินจากสถาบันการเงินและการค้ำประกัน

การใช้วงเงินสินเชื่อจากสถาบันการเงินกำหนดให้ บริษัทและบริษัทย่อย จะต้องมิวงเงินสินเชื่อจากสถาบันการเงินที่แยกกันเป็นเอกเทศ สำหรับการค้ำประกันวงเงินสินเชื่อของบริษัทย่อยให้ดำเนินการได้เสมือนหนึ่งเป็นส่วนธุรกิจหนึ่งของบริษัท สามารถค้ำประกันซึ่งกันและกันได้

## งานที่ยังไม่ได้ส่งมอบ

### รายละเอียดงานที่ยังไม่ได้ส่งมอบ

- จำนวนงานทั้งหมด : 3
- มูลค่างานทั้งหมด (ล้านบาท) : 953
- มูลค่าที่รับรู้แล้ว (ล้านบาท) : N/A
- มูลค่างานคงเหลือที่ยังไม่รับรู้ (ล้านบาท) : 953
- รายละเอียดเพิ่มเติม : สิทธิประโยชน์ระหว่างการก่อสร้างและติดตั้ง

### การแจกแจงรายละเอียดงานที่ยังไม่ได้ส่งมอบ

ชื่องาน	การรับรู้รายได้ของโครงการ (ร้อยละ)	ประมาณการระยะเวลา (ปี)	ประมาณการเวลาแล้วเสร็จ	มูลค่าของงาน (ล้านบาท)	รายละเอียดเพิ่มเติม
ก่อสร้างโรงงานผลิตเหล็กม้วนเคลือบสังกะสี (GI)	N/A	4 ปี (เริ่มไตรมาส 4 ปี 2564)	ไตรมาส 2 ปี 2569	855	อยู่ระหว่างติดตั้งเครื่องจักรและทดสอบระบบ
ติดตั้งเครื่องจักรอัตโนมัติ	N/A	8 เดือน (เริ่มไตรมาส 4 ปี 2567)	ไตรมาส 1 ปี 2569	70	อยู่ระหว่างติดตั้งเครื่องจักรและทดสอบระบบ
ปรับปรุงประสิทธิภาพของกระบวนการผลิตที่เกี่ยวข้องกับเครื่องจักรอุปกรณ์	N/A	1 ปี	ปี 2569	28	อยู่ระหว่างดำเนินการ

# โครงสร้างการถือหุ้นของกลุ่มบริษัท

## โครงสร้างการถือหุ้นของกลุ่มบริษัท

### บริษัทย่อย

ณ วันที่ 31 ธันวาคม 2568

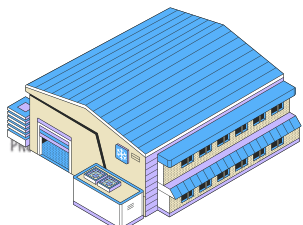
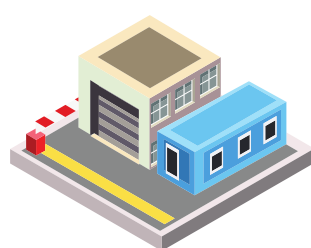
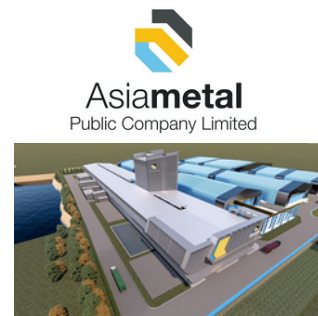
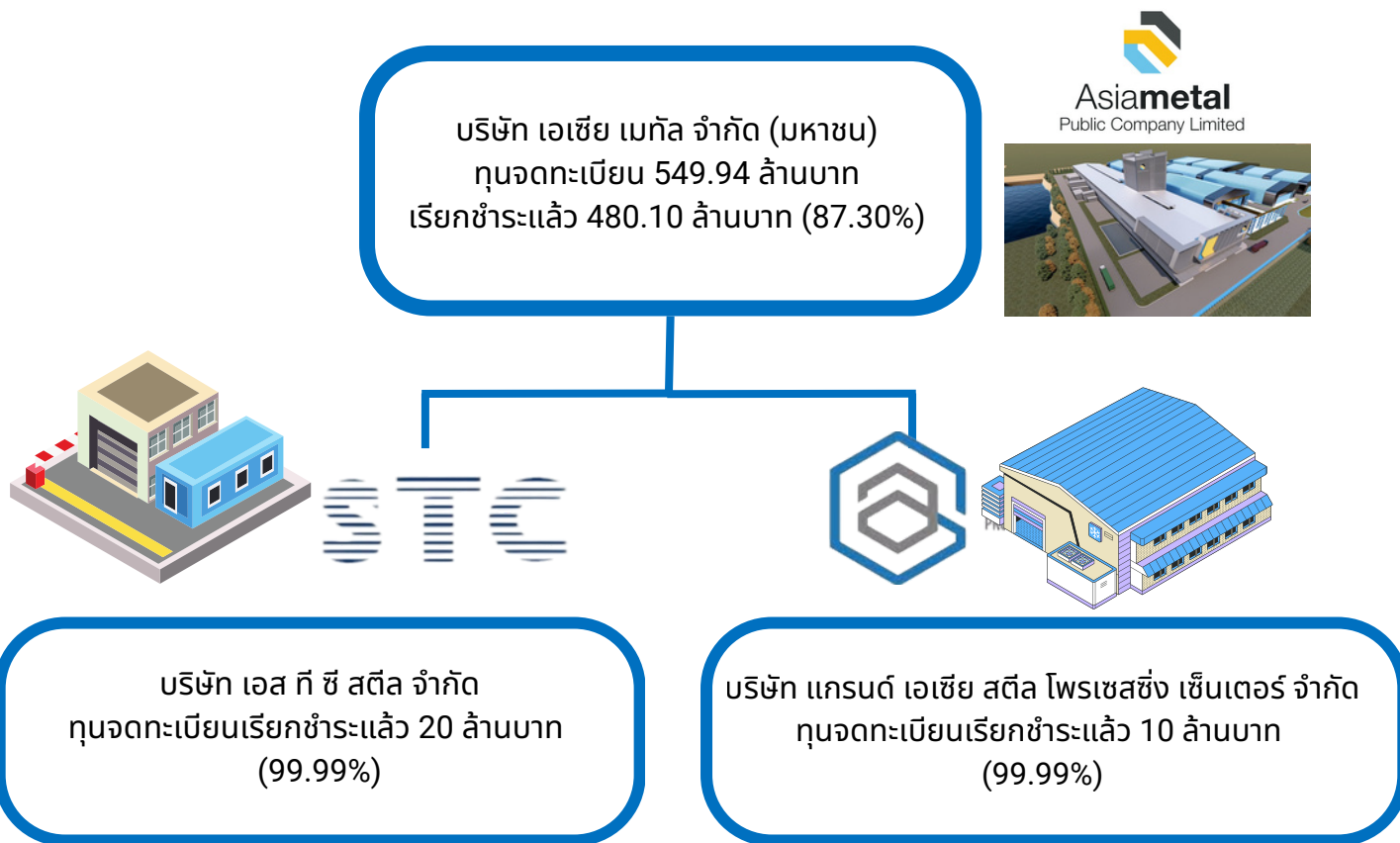

## บริษัทร่วมทุน

บริษัท ไพรม์ สตีล มิลล์ จำกัด  
ทุนจดทะเบียนเรียกชำระแล้ว  
1,100 ล้านบาท  
มูลค่าการลงทุน 500 ล้านบาท  
(45.45%)

บริษัท เอเชีย โมเดิร์น คอนสตรัคชั่น  
แอนด์ เอ็นจิเนียริ่ง จำกัด  
ทุนจดทะเบียน 25 ล้านบาท  
มูลค่าการลงทุน 7.5 ล้านบาท  
(29.99%)

บริษัท เอเชีย โมเดิร์น สตีล  
บิลด์ติง จำกัด  
ทุนจดทะเบียน 200 ล้านบาท  
มูลค่าการลงทุน 40 ล้านบาท  
มูลค่าเรียกชำระแล้ว 10 ล้านบาท  
(20%)



## บริษัทย่อย

### บริษัท เอส ที ซี สตีล จำกัด

#### ที่ตั้งสำนักงาน

55 หมู่ 2 ซ.วัดหนามแดง ถ.ศรีนครินทร์ ต.บางแก้ว อ.บางพลี จ.สมุทรปราการ 10540

#### ที่ตั้งโรงงาน

6/10 หมู่ 1 ซ.วัดหนามแดง ถ.ศรีนครินทร์ ต.บางแก้ว อ.บางพลี จ.สมุทรปราการ 10540

ประเภทธุรกิจ : ผลิตและจัดจำหน่ายท่อเหล็ก  
 ทุนจดทะเบียน : 20 ล้านบาท  
 หุ้นทั้งหมดที่ออกจำหน่าย : 200,000 หุ้น  
 หุ้นทั้งหมดที่บริษัทถือ : 199,994 หุ้น ร้อยละ 99.9970

### บริษัท แกรนด์ เอเชีย สตีล โปรเซสซิง เซ็นเตอร์ จำกัด

#### ที่ตั้งสำนักงาน

55 หมู่ 2 ซ.วัดหนามแดง ถ.ศรีนครินทร์ ต.บางแก้ว อ.บางพลี จ.สมุทรปราการ 10540

#### ที่ตั้งโรงงาน

90/1 หมู่ที่ 10 ต.สระสีหลี่ยม อ.พนัสนิคม จ.ชลบุรี 20140

ประเภทธุรกิจ : ศูนย์บริการเหล็ก  
 ทุนจดทะเบียน : 10 ล้านบาท  
 หุ้นทั้งหมดที่ออกจำหน่าย : 100,000 หุ้น  
 หุ้นทั้งหมดที่บริษัทถือ : 99,999 หุ้น ร้อยละ 99.9999

## บริษัทร่วมทุน

### บริษัท ไพร้ม สตีล มิลล์ จำกัด

#### ที่ตั้งสำนักงาน

1011 อาคารศุภาลัย แกรนด์ ทาวเวอร์ ชั้น 12 ห้อง 1202 ถนนพระรามที่ 3 แขวงช่องนนทรี เขตยานนาวา กรุงเทพมหานคร 10120

#### ที่ตั้งโรงงาน

7/447 หมู่ 6 นิคมอุตสาหกรรมอมตะซิตี้ ต.มาบยางพร อ.ปลวกแดง จ.ระยอง 21140

ประเภทธุรกิจ	: ผลิตและจัดจำหน่ายเหล็กกล้าคาร์บอนรีดร้อน แผ่นม้วนประเภทหน้าแคบ
ทุนจดทะเบียน	: 1,100 ล้านบาท
หุ้นทั้งหมดที่ออกจำหน่าย	: 11,000,000 หุ้น
หุ้นทั้งหมดที่บริษัทถือ	: 5,000,000 หุ้น ร้อยละ 45.45

### บริษัท เอเชีย โมเดิร์น คอนสตรัคชั่น แอนด์ เอ็นจิเนียริ่ง จำกัด

#### ที่ตั้งสำนักงาน

55 หมู่ 2 ซ.วัดหนามแดง ถ.ศรีนครินทร์ ต.บางแก้ว อ.บางพลี จ.สมุทรปราการ 10540

#### ที่ตั้งโรงงาน

-

ประเภทธุรกิจ	: ออกแบบผลิตจำหน่ายและติดตั้งโครงสร้างเหล็กสำเร็จรูป
ทุนจดทะเบียน	: 25 ล้านบาท
หุ้นทั้งหมดที่ออกจำหน่าย	: 1,000,000 หุ้น
หุ้นทั้งหมดที่บริษัทถือ	: 299,999 หุ้น ร้อยละ 29.99

### บริษัท บริษัท เอเชีย โมเดิร์น สตีล มิลล์ตั้ง จำกัด

#### ที่ตั้งสำนักงาน

55 หมู่ 2 ซ.วัดหนามแดง ถ.ศรีนครินทร์ ต.บางแก้ว อ.บางพลี จ.สมุทรปราการ 10540

#### ที่ตั้งโรงงาน

848/45 หมู่ 3 ต.บ่อวิน อ.ศรีราชา จ.ชลบุรี 20230

ประเภทธุรกิจ	: ผลิตและจัดจำหน่ายผลิตภัณฑ์พลาสติกทุกชนิด
ทุนจดทะเบียน	: 200 ล้านบาท
หุ้นทั้งหมดที่ออกจำหน่าย	: 2,000,000 หุ้น
หุ้นทั้งหมดที่บริษัทถือ	: 400,000 หุ้น ร้อยละ 20

## นโยบายการแบ่งการดำเนินงานของบริษัทในกลุ่ม

AMC มีแนวทางการบริหารจัดการกลุ่มบริษัทภายใต้โครงสร้างการดำเนินงานที่มีประสิทธิภาพ เพื่อเพิ่มขีดความสามารถในการแข่งขัน เสริมสร้างความแข็งแกร่งขององค์กร และสร้างมูลค่าเพิ่มให้แก่ผู้ถือหุ้น โดยท่านสามารถอ่านนโยบายการแบ่งการดำเนินงานของบริษัทในกลุ่มฉบับเต็มได้ที่

<https://www.asiametal.co.th/นโยบายการแบ่งการดำเนินงานของบริษัทในกลุ่ม>

## บริษัทที่ถือหุ้นตั้งแต่ร้อยละ 10 ขึ้นไปของจำนวนหุ้นที่จำหน่ายได้แล้วทั้งหมด

ในปี 2568 AMC ไม่มีบริษัทใดถือหุ้นตั้งแต่ร้อยละ 10 ขึ้นไปของจำนวนหุ้นที่จำหน่ายได้แล้วทั้งหมด อย่างไรก็ตาม มีผู้ถือหุ้นรายบุคคลที่ถือหุ้นในสัดส่วนตั้งแต่ร้อยละ 10 ขึ้นไปของจำนวนหุ้นที่จำหน่ายได้แล้วทั้งหมด ดังนี้

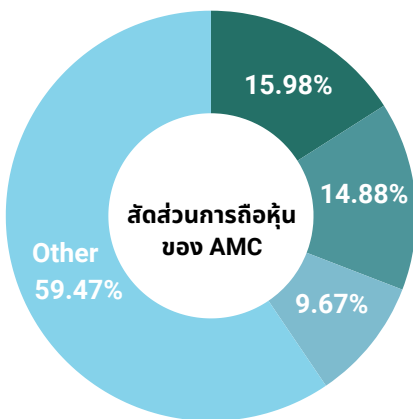

นายชูศักดิ์ ยงวงศ์ไพบูลย์ คิดเป็นร้อยละ 15.98	<b>76,700,000</b> ถือหุ้นจำนวน (หุ้น)
คุณหญิงปัทมา ลีสวัสดิ์ตระกูล คิดเป็นร้อยละ 14.88	<b>71,434,900</b> ถือหุ้นจำนวน (หุ้น)
นายวีระชัย สุธีระชัย คิดเป็นร้อยละ 9.67	<b>46,432,400</b> ถือหุ้นจำนวน (หุ้น)

การถือหุ้นของนายวีระชัย สุธีระชัย ใกล้เคียงกับร้อยละ 10

## การถือหุ้นของบุคคลที่อาจมีความขัดแย้งในบริษัทย่อยหรือบริษัทร่วมเกินกว่า ร้อยละ 10 ของจำนวนหุ้นที่มีสิทธิออกเสียงของบริษัท

AMC ไม่มีบุคคลที่อาจมีความขัดแย้งถือหุ้นในบริษัทย่อยหรือบริษัทร่วมเกินกว่าร้อยละ 10 ของจำนวนหุ้นที่มีสิทธิออกเสียงของบริษัทดังกล่าว

## ความสัมพันธ์กับกลุ่มธุรกิจของผู้ถือหุ้นใหญ่

ปัจจุบันกลุ่มผู้ถือหุ้นใหญ่ที่เป็นรายบุคคลของบริษัท เอเชีย เมทัล จำกัด (มหาชน) ส่วนใหญ่เป็นสมาชิกในครอบครัววงษ์วงศ์ไพบูลย์ โดยบางส่วนของสมาชิกทำหน้าที่อยู่ในคณะกรรมการชุดย่อย และ/หรือ คณะผู้บริหารหลักของบริษัท เอเชีย เมทัล จำกัด (มหาชน)



### บริษัท เอเชีย เมทัล จำกัด (มหาชน)

นายชูศักดิ์ ยงวงศ์ไพบูลย์ เข้าถือหุ้น (ของทุนจดทะเบียน)

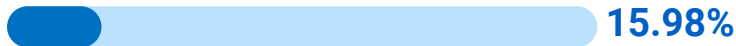

คุณหญิงปัทมา ลีสวัสดิ์ตระกูล เข้าถือหุ้น (ของทุนจดทะเบียน)

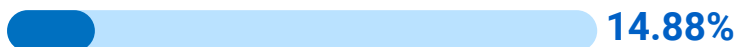

นายวีระชัย สุธีรัชย์ เข้าถือหุ้น (ของทุนจดทะเบียน)

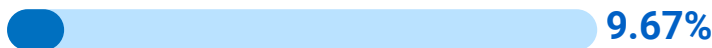

## บริษัทย่อย

### บริษัท เอส ที ซี สตีล จำกัด

AMC เข้าถือหุ้น (ของทุนจดทะเบียน)



### บริษัท แกรนด์ เอเชีย สตีล โปรเซสซิ่ง เซ็นเตอร์ จำกัด

AMC เข้าถือหุ้น (ของทุนจดทะเบียน)



## บริษัทร่วมทุน

### บริษัท ไพร้ม สตีล มิลล์ จำกัด

AMC เข้าถือหุ้น (ของทุนจดทะเบียน)

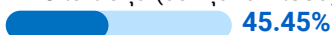

นายชูศักดิ์ ยงวงศ์ไพบูลย์ เข้าถือหุ้น (ของทุนจดทะเบียน)

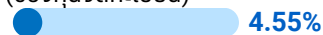

### บริษัท เอเชีย โมเดิร์น คอนสตรัคชั่น แอนด์ เอ็นจิเนียริ่ง จำกัด

AMC เข้าถือหุ้น (ของทุนจดทะเบียน)

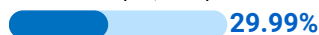

### บริษัท เอเชีย โมเดิร์น สตีล บิลด์ติง จำกัด

AMC เข้าถือหุ้น (ของทุนจดทะเบียน)



## ผู้ถือหุ้น

### รายชื่อผู้ถือหุ้นใหญ่ ณ วันที่ 21 มี.ค. 2568 ประเภท : XM

ลำดับ	ชื่อ / สกุล	จำนวนหุ้น	% ของจำนวนหุ้นทั้งหมด
1	นายชูศักดิ์ ยงวงศ์ไพบูลย์	76,700,000	15.98
	นางเพ็ญจันทร์ ยงวงศ์ไพบูลย์	41,700,000	8.69
	นางสาวชัญญา ยงวงศ์ไพบูลย์	21,791,000	4.54
	นางสาวพีรดา ยงวงศ์ไพบูลย์	19,000,000	3.96
	นางสาวแพรพลอย ยงวงศ์ไพบูลย์	8,067,000	1.68
<b>รวมกลุ่มยงวงศ์ไพบูลย์</b>		<b>167,258,000</b>	<b>34.85</b>
2	คุณหญิงปัทมา ลีสวัสดิ์ตระกูล	71,434,000	14.88
	นางสาวเกศ ลีสวัสดิ์ตระกูล	20,000,000	4.17
	นางสาวจอย ลีสวัสดิ์ตระกูล	9,705,000	2.02
	นายสมบัติ ลีสวัสดิ์ตระกูล	7,085,800	1.48
<b>รวมกลุ่มสวัสดิ์ตระกูล</b>		<b>108,225,700</b>	<b>22.55</b>
3	นายวีระชัย สุริรัชย์	46,432,400	9.67
	นายวินท์ สุริรัชย์	21,220,000	4.42
<b>รวมกลุ่มสุริรัชย์</b>		<b>67,652,400</b>	<b>14.09</b>
4	นาย วิวัฒน์ ไกวัลย์โสภณ	23,350,000	4.86
5	UOB KAY HIAN PRIVATE LIMITED	16,150,100	3.36
6	บริษัท ไทยเอ็นวีดีอาร์ จำกัด	9,566,972	1.99
7	นายธนิตสร สุกธาวาณิชย์	4,815,300	1.00
8	นายอภิรม ปัญญาพล	3,646,000	0.76
9	นางสาวจินตนา พงศ์ศรี	3,600,000	0.75
10	นายพรเทพ โยธินจูปโมย	3,500,000	0.73
11	นายพิชิต จัตรสกุลวงศ์	3,276,500	0.68
12	MR. FRANCESCO JOSE RIVI	2,999,000	0.62
<b>รวม</b>		<b>408,071,972</b>	<b>85.00</b>

### ข้อตกลงระหว่างผู้ถือหุ้นใหญ่

AMC ไม่มีข้อตกลงระหว่างผู้ถือหุ้นใหญ่ในเรื่องที่มีผลกระทบต่อ การออกและเสนอขายหลักทรัพย์ หรือการบริหารงานของบริษัท โดยที่ข้อตกลงบริษัทร่วมลงนามด้วย

## รายงานการเปลี่ยนแปลงการถือหลักทรัพ์ของกรรมการ และผู้บริหารของบริษัท

(หน่วย : ล้านบาท)

ลำดับ	ชื่อ / สกุล	ณ วันที่ 31 ธันวาคม 2568			ณ วันที่ 31 ธันวาคม 2567		
		ตนเอง	คู่สมรสและบุตรที่ยังไม่บรรลุนิติภาวะ	เพิ่ม (ลด) ระหว่างรอบบัญชี	ตนเอง	คู่สมรสและบุตรที่ยังไม่บรรลุนิติภาวะ	เพิ่ม (ลด) ระหว่างรอบบัญชี
1	นายวิระชัย สุธีรัชย์	46.43	-	เท่าเดิม	46.43	-	เท่าเดิม
2	นายชูศักดิ์ ยงวงศ์ไพบูลย์	76.70	41.70	เพิ่มขึ้น	76.70	40.00	เท่าเดิม
3	นางสาวพีรดา ยงวงศ์ไพบูลย์	19.00	-	เท่าเดิม	19.00	-	เท่าเดิม
4	นางสาวชัญญา ยงวงศ์ไพบูลย์	21.79	-	เท่าเดิม	21.79	-	เท่าเดิม
5	นายพิบูลศักดิ์ อรรถบวรพิศา	-	-	N/A	-	-	N/A
6	นายธรรณิศวรรค์ ตันตกุลวิจิตร	-	-	N/A	-	-	N/A
7	นางโกศิกา ไพรสงบ	-	-	N/A	-	-	N/A
8	นางสาวเมธิกานต์ ชูติพงษ์ศิริ	-	-	N/A	-	-	N/A
9	นายสุนทร คำพิพจน์	-	-	N/A	-	-	N/A
10	นางสาวอรพรรณ พงศ์รัญลักษณ์	-	-	N/A	-	-	N/A

# จำนวนทุนจดทะเบียนและทุนชำระแล้ว

## ทุนจดทะเบียนและทุนชำระแล้ว

ทุนจดทะเบียน (บาท)

549,973,800

ทุนที่ออกจำหน่ายและเรียกชำระแล้ว (บาท)

480,096,277

จำนวนหุ้นสามัญ (หุ้น)

480,096,277

มูลค่าหุ้นสามัญหุ้นละ (บาท)

1

ในปี 2568 AMC ไม่มีการเข้าไปจดทะเบียนในตลาดหลักทรัพย์อื่น

## หุ้นประเภทอื่นที่มีสิทธิหรือเงื่อนไขแตกต่างจากหุ้นสามัญ

AMC มีเฉพาะหุ้นสามัญที่จดทะเบียนและซื้อขายในตลาดหลักทรัพย์แห่งประเทศไทยเท่านั้น

## การถือหุ้นโดย บริษัทไทยเอ็นวีดีอาร์ จำกัด (NVDR)

ณ วันที่ 21 มีนาคม 2568 บริษัท ไทยเอ็นวีดีอาร์ จำกัด ถือหุ้นใน AMC จำนวน 9,566,972 หุ้น คิดเป็นสัดส่วน 1.99% ของจำนวนหุ้นทั้งหมดของบริษัท ทั้งนี้ Thai NVDR เป็นบริษัทย่อยของ ตลาดหลักทรัพย์แห่งประเทศไทย จัดตั้งขึ้นเพื่อส่งเสริมการลงทุนและเพิ่มสภาพคล่องในตลาดหุ้นไทย โดยการออกตราสาร NVDR (Non-Voting Depository Receipt) ซึ่งช่วยให้นักลงทุนต่างชาติ สามารถลงทุนในหุ้นไทยได้ โดยไม่ต้องกังวลเกี่ยวกับข้อจำกัดเรื่องสัดส่วนการถือหุ้นของชาวต่างชาติ (Foreign Limit)

## ผลกระทบต่อสิทธิการออกเสียงของผู้ถือหุ้น

การถือหุ้นผ่าน NVDR ไม่มีผลต่อสิทธิการออกเสียงในที่ประชุมผู้ถือหุ้นของ AMC สำหรับนักลงทุน ที่ถือ NVDR สามารถได้รับผลประโยชน์ทางเศรษฐกิจจากหุ้น แต่ไม่สามารถลงคะแนนเสียงหรือมีส่วนร่วม ในการกำหนดนโยบายของบริษัทได้

## ประวัติการเพิ่มทุนจดทะเบียน

ในปี 2568 AMC ไม่มีการออกหลักทรัพย์ให้กับผู้ถือหุ้น

ปี	ทุนชำระแล้วก่อนการเพิ่มทุน	จำนวนทุนที่เพิ่มทุน	ทุนชำระแล้วหลังการเพิ่มทุน	ประเภทการเพิ่มทุน
2545	30,000,000	70,000,000	100,000,000	เสนอขายผู้ถือหุ้นเดิม
2546	100,000,000	50,000,000	150,000,000	เสนอขายผู้ถือหุ้นเดิม
2547	150,000,000	50,000,000	200,000,000	เสนอขายผู้ถือหุ้นเดิม
2548	200,000,000	199,973,800	399,973,800	เสนอขายผู้ถือหุ้นเดิม
2549	399,973,800	150,000,000	549,973,800	เสนอขายผู้ถือหุ้นเดิมและประชาชน

## การออกหลักทรัพย์อื่นๆ

การออกหลักทรัพย์อื่น ๆ หมายถึง การที่บริษัทเสนอขายเครื่องมือทางการเงินที่ไม่ใช่หุ้นสามัญ (Common Stock) เพื่อระดมทุนจากนักลงทุน โดยหลักทรัพย์เหล่านี้อาจมีลักษณะเฉพาะที่แตกต่างกันตามประเภทของหลักทรัพย์

ในปี 2568 AMC ยังไม่มีการออกหลักทรัพย์ประเภทอื่น นอกเหนือจากหุ้นสามัญ และไม่มีการออกหลักทรัพย์เพิ่มเติมให้กับผู้ถือหุ้น

### หุ้นหลักทรัพย์แปลงสภาพ

ในปี 2568 AMC ไม่มีการออกหลักทรัพย์แปลงสภาพ

### หลักทรัพย์ที่เป็นตราสารหนี้

ในปี 2568 AMC ไม่มีการออกหลักทรัพย์ที่เป็นตราสารหนี้

# นโยบายการจ่ายเงินปันผล

## นโยบายการจ่ายเงินปันผลของบริษัท

AMC มีนโยบายการจ่ายเงินปันผลให้แก่ผู้ถือหุ้น ในอัตราไม่น้อยกว่าร้อยละ 50 ของกำไรสุทธิหลังหักภาษี จากงบการเงินเฉพาะกิจการ อย่างไรก็ตามการจ่ายเงินปันผลดังกล่าวอาจมีการเปลี่ยนแปลงได้ ขึ้นอยู่กับผลประกอบการ ฐานะการเงิน สภาพคล่องทางการเงิน และความจำเป็นในการใช้เงินเพื่อบริหารกิจการ และการขยายธุรกิจของบริษัท

## นโยบายการจ่ายเงินปันผลของบริษัทย่อย

บริษัทย่อยมีนโยบายการจ่ายเงินปันผลเช่นเดียวกับ บริษัท เอเชีย เมทัล จำกัด (มหาชน) โดยจะจ่ายเงินปันผลให้แก่ผู้ถือหุ้น ในอัตราไม่น้อยกว่าร้อยละ 50 ของกำไรสุทธิหลังหักภาษี อย่างไรก็ตาม การจ่ายเงินปันผลดังกล่าวอาจมีการเปลี่ยนแปลงได้ ขึ้นอยู่กับผลประกอบการ ฐานะการเงิน สภาพคล่องทางการเงิน และความจำเป็นในการใช้เงินเพื่อบริหารกิจการ และการขยายธุรกิจของบริษัท

## ข้อมูลการจ่ายเงินปันผลย้อนหลัง

ผลการดำเนินงานประจำปี	2566	2567	2568
อัตรากำไรสุทธิต่อหุ้น (บาท:หุ้น)	0.75	0.40	0.06
อัตราเงินปันผลต่อหุ้น (บาท:หุ้น)	5.62	5	3.81
อัตราส่วนหุ้นปันผล (จำนวนหุ้นเดิม : หุ้นปันผล)	N/A	N/A	N/A
มูลค่าหุ้นปันผลต่อหุ้น (บาท:หุ้น)	0.19	0.10	0.08
รวมมูลค่าการจ่ายปันผล (บาท:หุ้น)	91.2	47.56	38.40
อัตราการจ่ายเงินปันผลเทียบกำไรสุทธิ (%)	25	25	139
กำไรสุทธิ (บาท)	359.55	194.03	27.60
อัตราเงินปันผลตอบแทน	6%	5%	4%

- ปี 2568 ผลการดำเนินงานและฐานะทางการเงินเฉพาะบริษัท มีผลประกอบการกำไรสุทธิ จำนวน 27.60 ล้านบาท คณะกรรมการมีความเห็นเสนอให้ที่ประชุมอนุมัติการจ่ายเงินปันผล ในอัตราหุ้นละ 0.08 บาท รวมเป็นเงินทั้งสิ้น 38.40 ล้านบาท โดยทั้งนี้เมื่อได้รับการอนุมัติจากที่ประชุมสามัญผู้ถือหุ้นประจำปี 2569 แล้ว AMC จะจ่ายเงินปันผลในวันที่ 22 พฤษภาคม 2569
- ปี 2567 ผลการดำเนินงานและฐานะทางการเงินเฉพาะบริษัท มีผลประกอบการกำไรสุทธิ จำนวน 194.03 ล้านบาท คณะกรรมการมีความเห็นเสนอให้ที่ประชุมอนุมัติการจ่ายเงินปันผล ในอัตราหุ้นละ 0.10 บาท รวมเป็นเงินทั้งสิ้น 47.56 ล้านบาท โดยทั้งนี้เมื่อได้รับการอนุมัติจากที่ประชุมสามัญ ผู้ถือหุ้นประจำปี 2568 แล้ว AMC จะจ่ายเงินปันผลในวันที่ 22 พฤษภาคม 2568
- ปี 2566 ผลการดำเนินงานและฐานะทางการเงินเฉพาะบริษัท มีผลประกอบการกำไรสุทธิ จำนวน 359.55 ล้านบาท คณะกรรมการมีความเห็นเสนอให้ที่ประชุมอนุมัติการจ่ายเงินปันผล ในอัตราหุ้นละ 0.19 บาท รวมเป็นเงินทั้งสิ้น 91.2 ล้านบาทโดยทั้งนี้เมื่อได้รับการอนุมัติจากที่ประชุมสามัญผู้ถือหุ้นประจำปี 2567 แล้ว AMC จะจ่ายเงินปันผลในวันที่ 23 พฤษภาคม 2567

# นโยบายและแผนการบริหารความเสี่ยง

คณะกรรมการบริษัทให้ความสำคัญต่อระบบการควบคุมภายในและการบริหารจัดการความเสี่ยง โดยมอบหมายให้คณะกรรมการตรวจสอบ ทำหน้าที่สอบทานการประเมินระบบการควบคุมภายในและติดตามผลอย่างสม่ำเสมอ โดยมุ่งเน้นให้มีระบบการควบคุมภายในที่เพียงพอและเหมาะสมกับความเสี่ยงของบริษัท โดยบริษัทได้จัดให้มีบุคลากรเพียงพอที่จะดำเนินการตามระบบได้อย่างมีประสิทธิภาพ สามารถป้องกันและดำรงรักษาไว้ซึ่งทรัพย์สินของบริษัท ตลอดจนไม่ให้เกิดการทุจริตหรือการดำเนินงานที่ผิดปกติอย่างมีสาระสำคัญ รวมถึงให้ความมั่นใจอย่างสมเหตุสมผลว่าการทำธุรกรรมต่างๆ กับบุคคลที่อาจมีความขัดแย้งและบุคคลที่เกี่ยวข้องกัน มีการดำเนินการเป็นไปตามกฎ ระเบียบ และข้อบังคับบริษัท ข้อบังคับของกฎหมาย เพื่อป้องกันไม่ให้เกิดความเสียหายต่อบริษัท

## นโยบายการบริหารความเสี่ยง

ในสภาพแวดล้อมทางธุรกิจที่เปลี่ยนแปลงอย่างรวดเร็ว การบริหารความเสี่ยงถือเป็นสิ่งจำเป็น ต่อความยั่งยืนขององค์กร AMC จึงจัดทำนโยบายการบริหารความเสี่ยง เพื่อพัฒนาระบบแจ้งเตือนความเสี่ยงที่มีประสิทธิภาพ โดยมุ่งเน้นการป้องกันและจัดการปัญหาที่อาจเกิดขึ้นในบริษัท ระบบดังกล่าวช่วยให้ผู้บริหารและพนักงานสามารถตัดสินใจและลดความเสี่ยงได้อย่างรวดเร็ว สนับสนุนความโปร่งใส และส่งเสริมการจัดการความเสี่ยงเชิงรุกในทุกระดับ เพื่อเสริมสร้างความมั่นคงและความยั่งยืนในการดำเนินธุรกิจ โดยท่านสามารถอ่านนโยบายการบริหารความเสี่ยงและการควบคุมภายในฉบับเต็มได้ที่

<https://www.asiametal.co.th/นโยบายการบริหารความเสี่ยงและการควบคุมภายใน>



## แผนการบริหารความเสี่ยง

สำหรับปี 2568 AMC จะมุ่งเน้นการปรับปรุงและพัฒนามาตรการจัดการความเสี่ยงที่เกิดขึ้นใหม่ โดยเฉพาะในส่วนของ การป้องกันและควบคุมโรคที่เกิดจากการทำงาน และโรคอุบัติใหม่ผ่านการจัดทำโปรแกรมการฝึกอบรมพนักงาน การติดตามสถานการณ์ที่เกี่ยวข้องกับสุขภาพของพนักงานอย่างใกล้ชิด รวมถึงการเสริมสร้างระบบการดูแลสุขภาพและสวัสดิการให้แก่พนักงาน เพื่อป้องกันและลดความเสี่ยงที่อาจเกิดขึ้นในอนาคต รวมถึงส่งเสริมให้พนักงานทุกระดับมีส่วนร่วมในการรายงานความเสี่ยงที่พบเห็นผ่านการสร้างบรรยากาศที่เปิดกว้างในการแลกเปลี่ยนข้อมูลและการแสดงความคิดเห็น โดยท่านสามารถอ่านรายละเอียดเพิ่มเติมจากรายงานความยั่งยืน ประจำปี 2568

# ปัจจัยเสี่ยงต่อการดำเนินธุรกิจของบริษัท

การดำเนินธุรกิจต้องเผชิญกับปัจจัยเสี่ยงทั้งภายในและภายนอก หากไม่มีการบริหารความเสี่ยงที่เหมาะสม อาจส่งผลกระทบต่อการเติบโตและความมั่นคงของบริษัท ดังนั้นการวิเคราะห์และจัดการความเสี่ยงอย่างมีประสิทธิภาพจึงเป็นสิ่งสำคัญในการดำเนินธุรกิจให้ประสบความสำเร็จในระยะยาว

## ความเสี่ยงต่อการดำเนินธุรกิจของบริษัทหรือกลุ่มบริษัทในปัจจุบัน

### 1. ความเสี่ยงด้านกลยุทธ์และการประกอบธุรกิจ

#### ความเสี่ยงที่ 1 : ความเสี่ยงจากความไม่แน่นอนทางเศรษฐกิจและต้นทุนวัตถุดิบที่ผันผวน

**ลักษณะความเสี่ยง** อุตสาหกรรมเหล็กมีความผันผวนสูง เนื่องจากปัจจัยต่าง ๆ เช่น การเปลี่ยนแปลงของราคาเหล็กในตลาดโลก การแข่งขันที่รุนแรง และความไม่แน่นอนทางเศรษฐกิจ

**ผลกระทบจากความเสียหาย** อาจส่งผลต่อกำไรและความสามารถในการแข่งขันของบริษัท

**มาตรการจัดการความเสี่ยง** AMC ได้ดำเนินมาตรการลดผลกระทบจากความไม่แน่นอนทางเศรษฐกิจและต้นทุนวัตถุดิบ โดยกระจายแหล่งจัดหาวัตถุดิบจากหลายภูมิภาค ใช้กลยุทธ์การตั้งราคาที่ยืดหยุ่นตามดัชนีราคาตลาดและต้นทุนจริง รวมถึงการป้องกันความเสี่ยงจากอัตราแลกเปลี่ยนด้วยสัญญาล่วงหน้า การลงทุนในเทคโนโลยีประหยัดพลังงาน และการรีไซเคิลเศษเหล็ก เพื่อเพิ่มประสิทธิภาพการผลิตและลดการพึ่งพาวัตถุดิบใหม่ นอกจากนี้ยังสร้างคลังสำรองวัตถุดิบและส่งเสริมการเจรจาซื้อขายกับลูกค้า พร้อมสนับสนุนการค้าและนโยบายสิ่งแวดล้อมของรัฐ เพื่อเสริมความสามารถในการแข่งขันและความยั่งยืนในระยะยาว

#### ความเสี่ยงที่ 2 : พฤติกรรมหรือความต้องการของลูกค้า/ผู้บริโภค

**ลักษณะความเสี่ยง** ความต้องการของลูกค้าอาจเปลี่ยนแปลงได้ตามแนวโน้มตลาดและเทคโนโลยีใหม่ ๆ

**ผลกระทบจากความเสียหาย** หาก AMC ไม่สามารถตอบสนองต่อความต้องการที่เปลี่ยนแปลงได้ อาจสูญเสียลูกค้าและส่วนแบ่งตลาด

**มาตรการจัดการความเสี่ยง** AMC มุ่งเน้นการพัฒนาผลิตภัณฑ์ใหม่ ๆ และปรับปรุงกระบวนการผลิตเพื่อให้สอดคล้องกับความต้องการของลูกค้า เช่น การผลิตท่อเหล็กเคลือบสังกะสีที่เป็นที่นิยมในปัจจุบัน

#### ความเสี่ยงที่ 3 : ความเสี่ยงจากการแข่งขันในตลาด



**ลักษณะความเสี่ยง** อุตสาหกรรมเหล็กในประเทศไทยต้องเผชิญกับการแข่งขันที่รุนแรง โดยเฉพาะจากการนำเข้าเหล็กจากประเทศจีนที่มีราคาต่ำ ซึ่งอาจส่งผลกระทบต่อส่วนแบ่งการตลาดของ AMC

**ผลกระทบจากความเสียหาย** การเข้ามาของเหล็กราคาถูกจากจีนอาจทำให้ AMC ต้องปรับลดราคาสินค้า ส่งผลให้กำไรลดลงและอาจสูญเสียลูกค้าให้กับคู่แข่ง

**มาตรการจัดการความเสี่ยง** AMC ควรเสริมสร้างความสัมพันธ์กับลูกค้า ปรับปรุงคุณภาพสินค้า และเพิ่มประสิทธิภาพในการผลิตเพื่อลดต้นทุน นอกจากนี้ การติดตามนโยบายการค้าระหว่างประเทศ และการป้องกันการก่อกวนตลาดจะช่วยลดผลกระทบจากการแข่งขันที่ไม่เป็นธรรม

## 2. ความเสี่ยงด้านการบริหารจัดการและการปฏิบัติงาน

### ความเสี่ยงที่ 1 : ความปลอดภัยของข้อมูลหรือระบบคอมพิวเตอร์และการโจมตีทางไซเบอร์

**ลักษณะความเสี่ยง** การโจมตีทางไซเบอร์หรือข้อมูลสำคัญของบริษัทหรือข้อมูลลูกค้าถูกเปิดเผยหรือรั่วไหล

**ผลกระทบจากความเสี่ยง** ส่งผลต่อความเชื่อมั่นและชื่อเสียงของบริษัท อาจทำให้การดำเนินธุรกิจหยุดชะงัก รวมถึงการนำไปสู่การถูกลงโทษตามกฎหมายหรือข้อกำหนดที่เกี่ยวข้อง

**มาตรการจัดการความเสี่ยง** AMC ติดตั้งระบบตรวจจับภัยคุกคามทางไซเบอร์ จำกัดสิทธิ์พนักงาน ในการใช้ฮาร์ดแวร์ส่วนตัว จัดเก็บข้อมูลสำคัญบนระบบคลาวด์ที่มีความปลอดภัยและมีระบบสำรองข้อมูล 2 ชั้นเพื่อรับมือกับเหตุการณ์ไม่คาดคิด



## 3. ความเสี่ยงด้านกฎระเบียบและกฎหมาย

### ความเสี่ยงที่ 1 : ความเสี่ยงจากการเปลี่ยนแปลงนโยบายภาครัฐ

**ลักษณะความเสี่ยง** การเปลี่ยนแปลงนโยบายของรัฐ เช่น การกำหนดภาษีนำเข้า-ส่งออก หรือมาตรการคว่ำบาตรทางการค้า หรือการออกกฎหมายใหม่ อาจส่งผลกระทบต่อ การดำเนินธุรกิจของบริษัท

**ผลกระทบจากความเสี่ยง** อาจทำให้ต้นทุนการดำเนินงานเพิ่มขึ้น หรือจำกัดโอกาสทางการตลาดของบริษัท

**มาตรการจัดการความเสี่ยง** AMC ติดตามการเปลี่ยนแปลงนโยบายของรัฐอย่างใกล้ชิดและปรับกลยุทธ์การดำเนินงานให้สอดคล้องกับนโยบายใหม่ๆ เพื่อรักษาความสามารถในการแข่งขันและทำให้มั่นใจว่าบริษัทสามารถปรับตัวและปฏิบัติตามกฎหมายและกฎระเบียบที่เกี่ยวข้องได้อย่างถูกต้อง

### ความเสี่ยงที่ 2 : ความผันผวนในอุตสาหกรรมที่ดำเนินธุรกิจอยู่

**ลักษณะความเสี่ยง** อุตสาหกรรมเหล็กมีความผันผวนสูง ทั้งในด้านราคาและความต้องการของตลาด ซึ่งอาจได้รับผลกระทบจากการเปลี่ยนแปลงของนโยบายการค้าโลก เช่น มาตรการป้องกันการก่อกวนตลาด (AD) หรือการกำหนดโควตานำเข้า-ส่งออก

**ผลกระทบจากความเสี่ยง** อาจทำให้ต้นทุนการผลิตเพิ่มขึ้นหรือจำกัดโอกาสในการเข้าถึงตลาดใหม่ ส่งผลต่อรายได้และกำไรของบริษัท

**มาตรการจัดการความเสี่ยง** AMC ติดตามข่าวสารและการเปลี่ยนแปลงของนโยบายการค้าโลกอย่างใกล้ชิด พร้อมทั้งปรับกลยุทธ์การดำเนินงานให้สอดคล้องกับสภาวะตลาด และพิจารณากระจายความเสี่ยงโดยการขยายฐานลูกค้าไปยังตลาดอื่น ๆ

## 4. ความเสี่ยงด้านการเงิน

### ความเสี่ยงที่ 1 : ความเสี่ยงจากการให้สินเชื่อแก่ลูกค้า

**ลักษณะความเสี่ยง** AMC ประสบความเสี่ยงจากการให้สินเชื่อแก่ลูกค้า ซึ่งเกิดจากความเป็นไปได้ที่ลูกค้าจะมีปัญหาด้านการดำเนินงานหรือการเงิน อาจส่งผลให้ไม่สามารถชำระหนี้ได้ตามกำหนด หรือเกิดความล่าช้าในการเรียกชำระหนี้จากลูกค้า

**ผลกระทบจากความเสียหาย** หากลูกค้าประสบปัญหาทางการเงินหรือล้มเหลวในการชำระหนี้ อาจทำให้ระยะเวลาการรับชำระหนี้ยืดเยื้อ ส่งผลกระทบต่อกระแสเงินสดของบริษัท และอาจลดผลกำไร รวมถึงมีผลต่อฐานะการเงินของบริษัทในระยะยาว

**มาตรการจัดการความเสี่ยง** AMC ได้ดำเนินการติดตามคุณภาพลูกหนี้อย่างใกล้ชิดและมีการพิจารณาการให้เครดิตอย่างเข้มงวด เพื่อประเมินความสามารถในการชำระหนี้ของลูกค้าแต่ละราย และลดความเสี่ยงจากการให้สินเชื่อ

### ความเสี่ยงที่ 2 : ความเสี่ยงด้านความผันผวนของอัตราแลกเปลี่ยนเงินตราต่างประเทศ

**ลักษณะความเสี่ยง** AMC ประสบความเสี่ยงจากความผันผวนของอัตราแลกเปลี่ยน เนื่องจากการนำเข้าวัตถุดิบที่ใช้สกุลเงินดอลลาร์สหรัฐเป็นสกุลเงินหลักในการซื้อ และการจ่ายเงินมัดจำล่วงหน้าด้วยดอลลาร์สหรัฐ ทำให้บริษัทต้องเผชิญกับความเสียหายจากการเปลี่ยนแปลงของอัตราแลกเปลี่ยนระหว่างสกุลเงินต่างประเทศและสกุลเงินท้องถิ่น

**ผลกระทบจากความเสียหาย** ความผันผวนของอัตราแลกเปลี่ยนอาจทำให้ต้นทุนการนำเข้าวัตถุดิบมีการเปลี่ยนแปลง ซึ่งอาจส่งผลกระทบต่อกำไรของบริษัท และเพิ่มความไม่แน่นอนในกระแสเงินสดและการจัดการค่าใช้จ่าย โดยเฉพาะหากอัตราแลกเปลี่ยนไม่เอื้ออำนวยหรือมีการปรับตัวสูงขึ้น

**มาตรการจัดการความเสี่ยง** AMC ใช้เครื่องมือทางการเงิน เช่น การทำสัญญาซื้อขายเงินตราต่างประเทศล่วงหน้า (Forward Contract) และอนุพันธ์ทางการเงิน (Financial Derivative Instruments) เพื่อล็อคราคาอัตราแลกเปลี่ยนและลดความเสี่ยงจากการผันผวนของอัตราแลกเปลี่ยนที่อาจส่งผลกระทบต่อต้นทุนการนำเข้า และผลการดำเนินงานของบริษัท

### ความเสี่ยงที่ 3 : ความเสี่ยงจากอัตราดอกเบี้ย

**ลักษณะความเสี่ยง** AMC ประสบความเสี่ยงจากการกู้ยืมเงินระยะสั้นที่มีอัตราดอกเบี้ยลอยตัว ซึ่งอาจมีการเปลี่ยนแปลงตามภาวะดอกเบี้ยในตลาดการเงิน และขึ้นอยู่กับนโยบายของธนาคารกลางทั้งในและต่างประเทศ โดยหากดอกเบี้ยสูงขึ้นจะทำให้ต้นทุนการเงินของบริษัทเพิ่มขึ้น

**ผลกระทบจากความเสียหาย** หากอัตราดอกเบี้ยในตลาดการเงินสูงขึ้น อาจทำให้ต้นทุนการกู้ยืมเพิ่มขึ้น ส่งผลกระทบต่อกระแสเงินสดและผลกำไรของบริษัท นอกจากนี้ยังอาจกระทบต่อความสามารถในการจัดการเงินหมุนเวียน และการดำเนินธุรกิจอย่างมีประสิทธิภาพ

**มาตรการจัดการความเสี่ยง** AMC ได้ติดตามนโยบายดอกเบี้ยของธนาคารกลางทั้งในประเทศ และต่างประเทศ รวมถึงธนาคารกลางแห่งประเทศไทย (กนง.) อย่างใกล้ชิด เพื่อให้สามารถปรับกลยุทธ์การกู้ยืมเงินและการเลือกแหล่งเงินกู้ที่มีต้นทุนต่ำสุด นอกจากนี้ยังมีการพิจารณาอย่างรอบคอบในการตัดสินใจกู้เงินเพื่อควบคุมต้นทุนทางการเงินให้มีประสิทธิภาพสูงสุด

## 5. ความเสี่ยงอื่นๆ

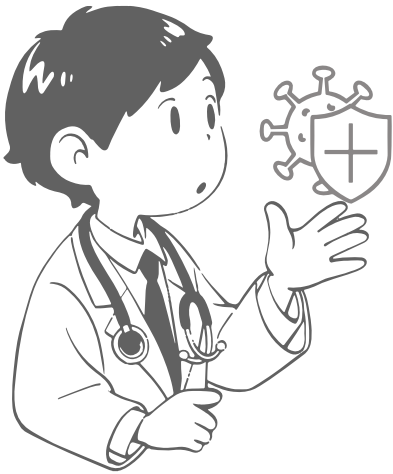

### ความเสี่ยงที่ 1 : ความเสี่ยงที่เกิดขึ้นใหม่ (Emerging Risk)

**ลักษณะความเสี่ยง** AMC ตระหนักถึงปัจจัยเสี่ยงที่เกิดขึ้นใหม่ เช่น โรคที่เกิดจากการทำงาน โรคอุบัติใหม่ เป็นต้น ซึ่งอาจส่งผลกระทบต่ออย่างมีนัยสำคัญ

**ผลกระทบจากความเสี่ยง** อาจส่งผลกระทบต่อการดำเนินธุรกิจในอนาคต ข้างหน้าและต้นทุนค่าใช้จ่ายเพิ่มสูงขึ้น

**มาตรการจัดการความเสี่ยง** AMC วิเคราะห์ประเด็นความเสี่ยงที่อาจเกิดขึ้น รวมถึงผลกระทบต่อธุรกิจและการดำเนินงานของแต่ละปัจจัยเสี่ยง โดยได้กำหนดมาตรการลดความเสี่ยง และติดตามความเสี่ยงต่าง ๆ ที่เกิดขึ้นใหม่ เพื่อลดผลกระทบจากปัจจัยเสี่ยงที่เกิดขึ้นใหม่ และช่วยให้บริษัทฯ สามารถบรรลุเป้าหมายตามกลยุทธ์และทิศทางตามที่กำหนดไว้

### ความเสี่ยงที่ 2 : ความเสี่ยงเกี่ยวกับภัยธรรมชาติและ การเปลี่ยนแปลงสภาพภูมิอากาศ

**ลักษณะความเสี่ยง** ภัยธรรมชาติและ การเปลี่ยนแปลงสภาพภูมิอากาศส่งผลกระทบต่อการทำงานในอุตสาหกรรมเหล็ก โดยอาจทำให้เกิดการหยุดชะงักในกระบวนการผลิต การขนส่ง และการจัดหาวัตถุดิบ รวมถึงความเสียหายต่อโครงสร้างพื้นฐานและเครื่องจักร รวมถึงต้นทุนพลังงานหรือวัตถุดิบที่เพิ่มขึ้น

**ผลกระทบจากความเสี่ยง** อาจเกิดการสูญเสียทรัพย์สิน รายได้จากการดำเนินงานหยุดชะงักหรือการถูกปรับจากการไม่สามารถส่งมอบสินค้าได้ตามกำหนดและอาจกระทบต่อความเชื่อมั่นของผู้มีส่วนได้เสีย

**มาตรการจัดการความเสี่ยง** AMC ได้ดำเนินมาตรการลดความเสี่ยงจากภัยธรรมชาติ เช่น การเลือกทำเลโรงงานและคลังสินค้าในพื้นที่เสี่ยงต่ำ การติดตั้งระบบระบายน้ำและป้องกันน้ำท่วม การบำรุงรักษาเครื่องจักร การสร้างคลังสำรองวัตถุดิบ การติดตามสถานะคำสั่งซื้อ และการทำประกันภัยครอบคลุมทรัพย์สิน รวมถึงการฝึกอบรมพนักงานในการรับมือสถานการณ์ที่เปลี่ยนแปลง

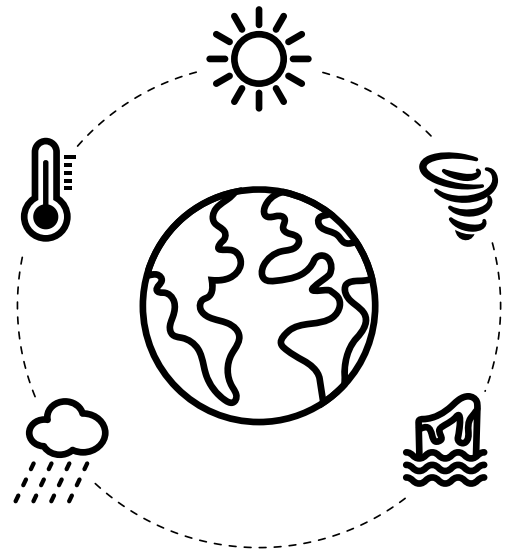

## ความเสี่ยงต่อการลงทุนของผู้ถือหุ้นหลักทรัพย์

### 1. ความเสี่ยงจากการที่บริษัทมีกลุ่มผู้ถือหุ้นใหญ่ถือหุ้นรวมกัน มากกว่าร้อยละ 50

AMC มีโครงสร้างผู้ถือหุ้นที่ยังไม่มีผู้ถือหุ้นรายใดถือหุ้นเกิน 50% โดยกลุ่มยงวงศ์ไพบูลย์ ถือหุ้น 34.85% และเป็นกรรมการผู้มีอำนาจบริหาร ซึ่งอาจส่งผลกระทบต่อตัดสินใจภายในบริษัท แม้จะยังไม่สามารถควบคุมมติที่ประชุมผู้ถือหุ้นได้โดยลำพัง

**ลักษณะความเสี่ยง** กลุ่มผู้ถือหุ้นใหญ่มีอิทธิพลต่อการตัดสินใจ แม้จะไม่สามารถควบคุมมติสำคัญที่ต้องใช้เสียง 3 ใน 4 ได้โดยลำพัง ทั้งนี้การที่ผู้ถือหุ้นใหญ่ดำรงตำแหน่งบริหารอาจนำไปสู่ความขัดแย้งทางผลประโยชน์ หากไม่มีการกำกับดูแลที่ดี รวมถึงอำนาจในการตัดสินใจอาจกระจุกตัวส่งผลกระทบต่อความโปร่งใสและความเป็นอิสระของการกำกับดูแล

**ผลกระทบจากความเสี่ยง** อาจเกิดอิทธิพลจากผู้ถือหุ้นใหญ่ในการตัดสินใจทางธุรกิจ ลดความเชื่อมั่นของผู้ถือหุ้นรายย่อยและนักลงทุน รวมถึงส่งผลกระทบต่อภาพลักษณ์และธรรมาภิบาลของบริษัท

**มาตรการจัดการความเสี่ยง** คณะกรรมการตรวจสอบมีบทบาทในการตรวจสอบ การตัดสินใจที่เกี่ยวข้องกับผู้ถือหุ้นใหญ่ พร้อมทั้งกำหนดมาตรการคุมความขัดแย้งทางผลประโยชน์ นำไปสู่การกระจายอำนาจการตัดสินใจ รวมถึงการเผยแพร่รายงานธรรมาภิบาล และอื่นๆให้กับผู้มีส่วนได้เสียรับทราบ

### 2. ความเสี่ยงจากเงื่อนไขสัญญาเงินกู้ที่มีข้อจำกัดในการจ่ายเงินปันผล

ในปี 2568 AMC ไม่มีความเสี่ยงจากเงื่อนไขสัญญาเงินกู้ที่มีข้อจำกัดในการจ่ายเงินปันผล

## ความเสี่ยงต่อการลงทุนในหลักทรัพย์ต่างประเทศ (กรณีผู้ออกหลักทรัพย์เป็นบริษัทต่างประเทศ)

ในปี 2568 AMC ไม่มีความเสี่ยงต่อการลงทุนในหลักทรัพย์ต่างประเทศ (กรณีผู้ออกหลักทรัพย์เป็นบริษัทต่างประเทศ) เนื่องจากไม่มีการลงทุนในหลักทรัพย์ต่างประเทศ



# นโยบายและเป้าหมาย การจัดการด้านความยั่งยืน

## นโยบายด้านความยั่งยืน

AMC มุ่งมั่นเป็นผู้นำในอุตสาหกรรมเหล็กโครงสร้างที่ดำเนินธุรกิจอย่างยั่งยืน โดยมุ่งเน้นการผลิตสินค้าที่มีคุณภาพ ควบคู่ไปกับการดูแลสิ่งแวดล้อม การส่งเสริมสังคม และดำเนินธุรกิจอย่างยั่งยืนภายใต้หลักการกำกับดูแลกิจการที่ดีเพื่อสร้างการเติบโตอย่างมั่นคง โดยคำนึงถึงผลประโยชน์ของผู้มีส่วนได้เสีย โดยท่านสามารถอ่านนโยบายการบริหารจัดการด้านความยั่งยืนฉบับเต็มได้ที่ <https://www.asiametal.co.th/นโยบายการบริหารจัดการด้านความยั่งยืน>

## เป้าหมายการจัดการด้านความยั่งยืน

AMC ให้ความสำคัญกับการดำเนินธุรกิจอย่างยั่งยืน โดยมุ่งมั่นในการดำเนินงานให้สอดคล้องกับเป้าหมายการพัฒนาที่ยั่งยืน (Sustainable Development Goals: SDGs) ขององค์การสหประชาชาติ (UN) เพื่อให้มั่นใจว่าธุรกิจของบริษัทมีแนวทางที่สอดคล้องกับมาตรฐานสากล และสร้างประโยชน์แก่ผู้มีส่วนได้เสียทุกกลุ่ม บริษัทมุ่งเน้นการส่งเสริมและสนับสนุนทั้ง 17 เป้าหมายการพัฒนาที่ยั่งยืน เพื่อร่วมขับเคลื่อนการเติบโตอย่างสมดุลในทุกมิติ ทั้งด้านเศรษฐกิจ สังคม และสิ่งแวดล้อม เพื่อให้เกิดผลลัพธ์ที่เป็นรูปธรรม และสร้างความเปลี่ยนแปลงเชิงบวกในระยะยาว สามารถศึกษาข้อมูลเพิ่มเติมเกี่ยวกับเป้าหมายการพัฒนาที่ยั่งยืนขององค์การสหประชาชาติได้ที่ <https://thailand.un.org/th/sdgs>



ในปี 2568 AMC มีผลการดำเนินงานที่สอดคล้องเป้าหมายการพัฒนาที่ยั่งยืน รวม 9 เป้าหมาย โดยท่านสามารถอ่านข้อมูลเพิ่มเติมจาก รายงานความยั่งยืน ประจำปี 2568

## การทบทวนนโยบาย แนวปฏิบัติ และ/หรือเป้าหมายด้านสิ่งแวดล้อม ในรอบปีที่ผ่านมา

ในปี 2568 AMC ได้ดำเนินการทบทวน ปรับปรุงและพัฒนาแนวทางการจัดการด้านความยั่งยืนอย่างต่อเนื่อง โดยยังคงยึดแนวปฏิบัติตามประกาศของบริษัท ผู้สนใจสามารถศึกษารายละเอียดเกี่ยวกับนโยบาย แนวปฏิบัติ และเป้าหมายด้านสิ่งแวดล้อมในรอบปีที่ผ่านมาได้จาก รายงานความยั่งยืน ประจำปี 2568 ของบริษัท เอเชีย เมทัล จำกัด (มหาชน).

# การจัดการผลกระทบต่อผู้มีส่วนได้ส่วนเสีย ในห่วงโซ่คุณค่าของธุรกิจ

## ห่วงโซ่คุณค่า ของธุรกิจ



AMC ดำเนินธุรกิจโดยให้ความสำคัญและคำนึงถึงกลุ่มผู้มีส่วนได้เสียทุกกลุ่ม และมุ่งมั่นการบริหารจัดการความยั่งยืน ซึ่งครอบคลุมกระบวนการผลิตเหล็กโครงสร้างรูปพรรณ ตั้งแต่ต้นน้ำจนถึงปลายน้ำ เพื่อตอบสนองความต้องการของลูกค้า และสร้างความพึงพอใจสูงสุด ประกอบด้วยกิจกรรมหลักและกิจกรรมสนับสนุนของห่วงโซ่คุณค่า โดยท่านสามารถอ่านข้อมูลเพิ่มเติมจากรายงานความยั่งยืน ประจำปี 2568 (หน้า 8-9)

## การวิเคราะห์ ผู้มีส่วนได้เสียใน ห่วงโซ่คุณค่าของธุรกิจ



AMC มีการแบ่งกลุ่มผู้มีส่วนได้เสียเป็น 8 กลุ่ม ได้แก่ พนักงาน ลูกค้า ผู้ขาย ผู้ให้บริการ หน่วยงานกำกับดูแล ชุมชน สถาบันการเงิน และผู้ถือหุ้น โดยมีการดำเนินการตอบสนองและมีส่วนร่วมกับผู้มีส่วนได้เสียตามลักษณะอิทธิพลของผู้มีส่วนได้เสียที่มีต่อบริษัท และผลกระทบที่อาจเกิดขึ้นกับผู้มีส่วนได้เสีย นำไปสู่การจัดลำดับความสำคัญของผู้มีส่วนได้เสีย โดยท่านสามารถอ่านข้อมูลเพิ่มเติมจากรายงานความยั่งยืน ประจำปี 2568 (หน้า 10-12)

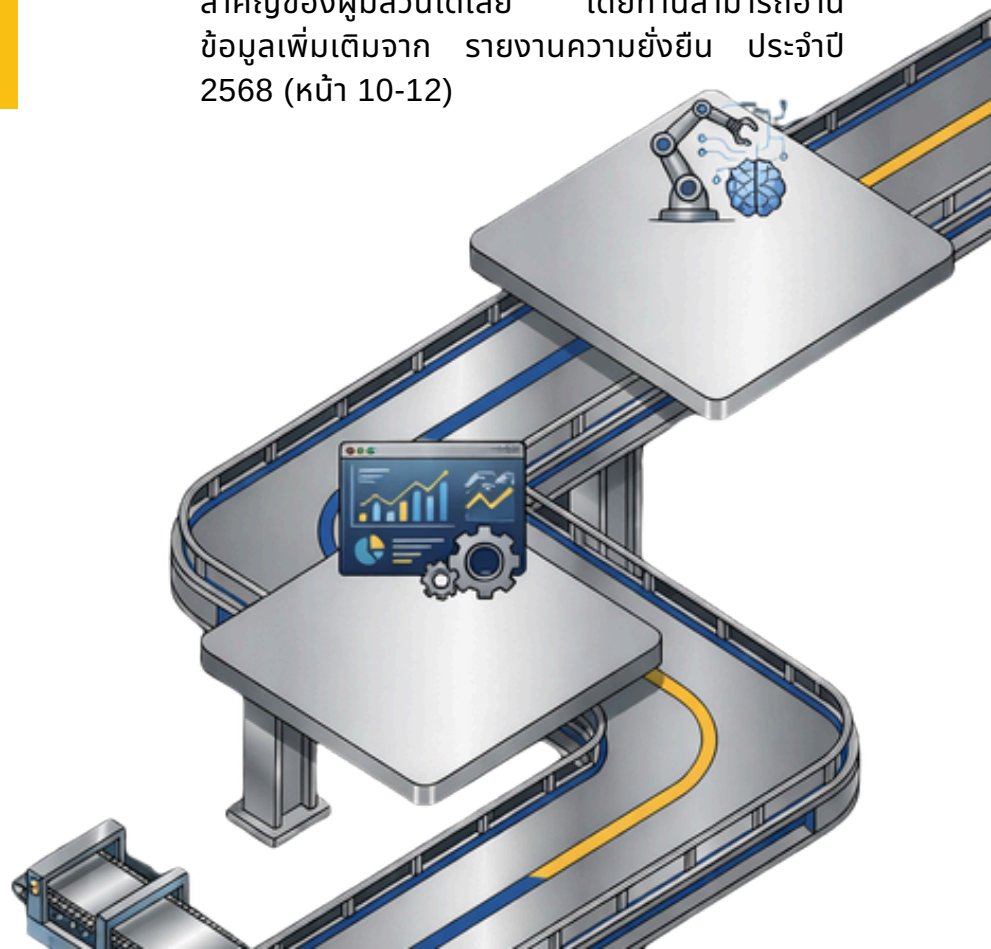

# การจัดการด้านความยั่งยืน

## มิติด้านสิ่งแวดล้อม (Environmental)

### นโยบายและแนวปฏิบัติด้านสิ่งแวดล้อม

บริษัทนำมาตรฐานสากลด้านสิ่งแวดล้อม ISO 14001:2015 มาใช้ในการบริหารจัดการ โดยได้แสดงเจตนาความมุ่งมั่นในการป้องกันผลกระทบ จากการดำเนินการของบริษัทในทุกมิติด้านสิ่งแวดล้อมทั้งด้านการใช้ทรัพยากร พลังงาน ของเสีย น้ำใช้และน้ำทิ้ง รวมถึงการปล่อยก๊าซเรือนกระจกออกสู่ชั้นบรรยากาศ ผ่านนโยบายการจัดการสิ่งแวดล้อมอย่างยั่งยืน ที่ได้สื่อสารไปยังผู้มีส่วนได้เสีย ทั้งภายในและภายนอกแล้ว ทั้งนี้ในปี 2568 AMC ได้ดำเนินการเข้าตรวจระบบมาตรฐานด้านสิ่งแวดล้อม ISO 14001:2015 เป็นที่เรียบร้อย และคาดว่าจะได้รับมาตรฐานในปี 2569 โดยท่านสามารถอ่านผลการดำเนินงานมิติสิ่งแวดล้อมเพิ่มเติมจาก รายงานความยั่งยืน ประจำปี 2568 (หน้า 21-34)

### การทบทวนนโยบาย แนวปฏิบัติ และเป้าหมายด้านสิ่งแวดล้อมในรอบปีที่ผ่านมา

ในปี 2568 AMC ได้ทบทวนและประกาศนโยบายสิ่งแวดล้อม นโยบายการจัดการพลังงานและนโยบายการจัดการขยะและของเสีย เพื่อกำหนดเป้าหมายที่ชัดเจนและสามารถวัดผลได้ โดยมีการพิจารณาถึงปัจจัยต่างๆ ที่เกี่ยวข้องทั้งในด้านสิ่งแวดล้อม สังคม และการกำกับดูแล รวมถึงการตรวจสอบผลกระทบจากการดำเนินกิจกรรมต่างๆ ที่มีต่อลูกค้า พนักงาน และชุมชน เพื่อสร้างความยั่งยืนในระยะยาว

## มิติด้านสังคม (Social)

### นโยบายและแนวปฏิบัติด้านสังคม

การบริหารจัดการที่มีความรับผิดชอบต่อสังคมไม่เพียงแต่สร้างคุณค่าให้กับธุรกิจเท่านั้น แต่ยังสร้างผลกระทบเชิงบวกต่อผู้บริโภคร พนักงาน และชุมชน ซึ่งเป็นการส่งเสริมความยั่งยืนของการดำเนินธุรกิจ โดยการรักษาความสมดุลระหว่างการสร้างกำไรและการพัฒนาสังคมอย่างต่อเนื่อง AMC จึงให้ความสำคัญกับมิติสังคมในทุกด้าน โดยเฉพาะอย่างยิ่งในเรื่อง ความรับผิดชอบต่อลูกค้า การปฏิบัติต่อแรงงานอย่างเป็นธรรม และการสนับสนุนชุมชนท้องถิ่น ซึ่งเป็นรากฐานสำคัญในการสร้างความสัมพันธ์ที่ยั่งยืนและสะท้อนถึงความมุ่งมั่นในการดำเนินธุรกิจที่มีความรับผิดชอบต่อสังคมและสิ่งแวดล้อมอย่างแท้จริง โดยท่านสามารถอ่านผลการดำเนินงานมิติสังคมเพิ่มเติมจาก รายงานความยั่งยืน ประจำปี 2568 (หน้า 35-62)

### การทบทวนนโยบาย แนวปฏิบัติ และเป้าหมายด้านสังคมและสิทธิมนุษยชนในรอบปีที่ผ่านมา

ในปี 2568 AMC ได้ทบทวนและประกาศนโยบายต่างๆด้านสังคม เช่น นโยบายสิทธิมนุษยชน นโยบายและแนวปฏิบัติการรักษาข้อมูลส่วนบุคคลของลูกค้าและผู้มีส่วนได้เสีย นโยบายการบริหารจัดการชุมชน เป็นต้น เพื่อกำหนดเป้าหมายที่ชัดเจนและสามารถวัดผลได้ โดยมีการพิจารณาถึงปัจจัยต่างๆ ที่เกี่ยวข้องทั้งในด้านสิ่งแวดล้อม สังคม และการกำกับดูแล รวมถึงการตรวจสอบผลกระทบจากการดำเนินกิจกรรมต่างๆ ที่มีต่อลูกค้า พนักงาน และชุมชน เพื่อสร้างความยั่งยืนในระยะยาว

### การปฏิบัติตามหลักการและมาตรฐานด้านสิทธิมนุษยชน

AMC ใช้หลักการปฏิบัติตามหลักการและมาตรฐานด้านสิทธิมนุษยชน โดยยึดตามมาตรฐานแรงงานไทย ของกระทรวงแรงงาน

# AMC Sustainability Highlights 2025

## มิติสิ่งแวดล้อม



### ติดตั้งระบบ Solar Rooftop รวมกว่า 1,880 kW

โครงการติดตั้ง Solar Rooftop ขนาดกำลังผลิต 883.28 kW ณ หนามแดง-บางพลี และโครงการปรับปรุงประสิทธิภาพ Solar Rooftop ขนาด 997.92 kW ณ สาขาพนัสนิคม

## มิติการกำกับดูแลและเศรษฐกิจ



### Smart Factory ด้วยระบบ IoT และ Sensor อัจฉริยะ

AMC มุ่งมั่นยกระดับมาตรฐานการผลิตต่อเหล็กสู่สากล โดยการผสมผสานเทคโนโลยีสารสนเทศเข้ากับกระบวนการทางอุตสาหกรรม (Industrial IoT) เพื่อสร้างระบบการผลิตที่แม่นยำ ลดการสูญเสีย

### นำเศษเหล็กจากกระบวนการผลิตไปรีไซเคิลได้ 100%

AMC ได้จัดสรรพื้นที่ในโรงงานและโกดังเพื่อทำการจัดเก็บเศษเหล็กแยกตามประเภทที่เกิดขึ้นตลอดกระบวนการผลิตอย่างชัดเจน

100%



### จัดตั้งคณะกรรมการด้านความยั่งยืน และนโยบายการต่อต้านทุจริตคอร์รัปชัน

มีโครงสร้างการบริหาร เพื่อดูแลประเด็นความยั่งยืน โดยเฉพาะ และมีการอบรมจริยธรรมและจรรยาบรรณทางธุรกิจ ให้แก่พนักงานในทุกระดับ



### คุณภาพอากาศในโรงงานผ่านเกณฑ์มาตรฐาน

ผลการตรวจวัดค่าฝุ่นละออง (TSP และ PM10) ที่โรงงานอยู่ในระดับที่ต่ำกว่ามาตรฐานที่กฎหมายกำหนดอย่างชัดเจน



### ยกระดับความปลอดภัยทางไซเบอร์

สร้างระบบป้องกันข้อมูลรั่วไหล เพื่อคุ้มครองข้อมูลสำคัญของผู้มีส่วนได้เสียทุกกลุ่ม



## มิติสังคม

### โครงการ Smart Move เปลี่ยนการเดินทางด้วยรถยนต์ไฟฟ้า

AMC เพิ่มการใช้รถยนต์ไฟฟ้า (EV) ในการดำเนินงาน ส่งผลให้การใช้น้ำมันเชื้อเพลิงลดลงอย่างมีนัยสำคัญ สะท้อนถึงความสำเร็จในการเปลี่ยนผ่านสู่พลังงานสะอาด ทั้งด้านการลดต้นทุนและการลดการปล่อยก๊าซเรือนกระจก



### อบรมพนักงาน เรื่องการคัดแยกขยะครบ 100%

พนักงานทุกคนได้รับการถ่ายทอดอย่างถูกต้องตามเป้าหมายที่บริษัทกำหนดไว้

### จัดตั้งคณะกรรมการสวัสดิการตามกฎหมาย

มีการดำเนินงานตามมาตรา 96 แห่ง พ.ร.บ. คู่สมรสแรงงาน เพื่อเปิดโอกาสให้พนักงานมีส่วนร่วมในการพัฒนาคุณภาพชีวิตในองค์กร



# วิเคราะห์การดำเนินงานและฐานะทางการเงิน การเปลี่ยนแปลงที่สำคัญ

AMC มีผลประกอบการที่สอดคล้องกับแนวโน้มของอุตสาหกรรมเหล็ก โดยปัจจัยสำคัญที่ส่งผลกระทบต่อผลประกอบการ ได้แก่ ราคาวัตถุดิบ ความต้องการในตลาดภายในและต่างประเทศ รวมถึงสภาวะเศรษฐกิจโดยรวม รวมถึงการบริหารต้นทุนอย่างมีประสิทธิภาพ การขยายฐานลูกค้า และการพัฒนาผลิตภัณฑ์ให้ตอบสนองความต้องการของตลาด

## ข้อมูลในการวิเคราะห์การดำเนินงานและฐานะทางการเงิน

ในปี 2568 AMC และบริษัทในเครือ มีรายได้รวมจากการดำเนินงานอยู่ที่ 6,232.31 ล้านบาท ซึ่งลดลงจากปี 2567 จำนวน 1,184.22 ล้านบาท คิดเป็น 16% อย่างไรก็ตาม แม้ว่าจะมีการลดลงในรายได้จากปีก่อนหน้า แต่ยังคงมีกำไรสุทธิ จำนวน 13.45 ล้านบาท ซึ่งแสดงให้เห็นถึงการบริหารจัดการต้นทุนและค่าใช้จ่ายที่มีประสิทธิภาพ รวมทั้งความสามารถในการรักษาผลกำไรในสถานการณ์ที่ท้าทาย

## ผลการดำเนินงาน และความสามารถในการทำกำไร

ในปี 2568 มีปัจจัยภายนอกที่มีผลกระทบกับการดำเนินงานที่สำคัญ การแข่งขันด้านราคาขายในตลาดรวมถึงราคาสินค้าปรับตัวลดลงในช่วงไตรมาส 4 จึงทำให้ในปีนี้มีกำไรรวมกำไรลดลงจากปีก่อน อย่างไรก็ตาม AMC ยังคงรักษาความสามารถในการทำกำไรได้ดีด้วยสถานการณ์ที่มีผลกระทบดังกล่าว

## ความสามารถในการบริหารทรัพย์สิน

อัตราหมุนเวียนของสินทรัพย์ของ AMC ในปี 2568 อยู่ที่ 1.21 เท่า ซึ่งแม้จะปรับตัวลดลงจากปีก่อนตามสภาวะรายได้ที่ชะลอตัว แต่ยังคงแสดงให้เห็นว่า AMC สามารถใช้สินทรัพย์ที่มีอยู่เพื่อสร้างรายได้ได้อย่างเหมาะสม บริษัทยังคงมุ่งเน้นการบริหารทรัพย์สินอย่างมีประสิทธิภาพ และนำสินทรัพย์ที่ลงทุนไปแล้วมาใช้ประโยชน์ให้เกิดความคุ้มค่าสูงสุด เพื่อประคองผลการดำเนินงานและสร้างความมั่นคงภายใต้สถานการณ์ตลาดที่ท้าทาย

## สภาพคล่องและความเพียงพอของเงินทุน

สภาพคล่องที่เพียงพอและสามารถบริหารจัดการเงินทุนได้อย่างมีประสิทธิภาพ โดยมีการรักษาอัตราส่วนสภาพคล่องในระดับที่เหมาะสม เพื่อรองรับความต้องการในการชำระหนี้ระยะสั้น และการดำเนินงานประจำวันอย่างต่อเนื่อง โดยอ้างอิงจากอัตราส่วนภาพรวมดังนี้

### 1. อัตราส่วนสภาพคล่อง (Current Ratio)

อัตราส่วนสภาพคล่องของ AMC ในปี 2568 อยู่ในระดับที่ปลอดภัยที่ประมาณ 1.43 เท่า ซึ่งสะท้อนถึงความสามารถของ AMC ในการชำระหนี้สินหมุนเวียนทั้งหมดได้ด้วยสินทรัพย์หมุนเวียนที่มีอยู่ในปัจจุบัน โดยมีการประเมินว่า AMC ยังคงมีความสามารถในการชำระหนี้ระยะสั้นได้อย่างเพียงพอ และสามารถบริหารจัดการสภาพคล่องทางการเงินในระยะสั้นได้อย่างเหมาะสม

### 2. อัตราส่วนสภาพคล่องด่วน (Quick Ratio)

อัตราส่วนสภาพคล่องด่วนของ AMC ในปี 2568 อยู่ที่ 0.59 เท่า ซึ่งบ่งบอกถึงความสามารถในการชำระหนี้ระยะสั้นโดยไม่พึ่งพิงสินค้าคงคลัง อัตราส่วนนี้แสดงให้เห็นว่า AMC ยังคงมีสภาพคล่องและเงินทุนที่สามารถหมุนเวียนได้ในระยะสั้น เพื่อรองรับภาระผูกพันและการชำระหนี้ที่เกิดขึ้นได้อย่างเหมาะสม

### 3. กระแสเงินสด (Cash Flow)

ในปี 2568 AMC มีกระแสเงินสดสุทธิ ใช้ไปในกิจกรรมดำเนินงาน จำนวน 289.13 ล้านบาท อย่างไรก็ตาม บริษัทยังคงมีความสามารถในการบริหารจัดการสภาพคล่องได้อย่างมีประสิทธิภาพ โดยได้จัดหาแหล่งเงินทุนหมุนเวียนเพิ่มเติมผ่านการกู้ยืมระยะสั้นจากสถาบันการเงิน ซึ่งช่วยให้การดำเนินงาน การชำระหนี้สิน และการลงทุนในโครงการต่าง ๆ ยังคงดำเนินต่อไปได้อย่างราบรื่น และป้องกันปัญหาการขาดแคลนเงินทุนในระบบ

### 5. เงินทุนสำรอง

AMC มีการสำรองเงินทุนเพื่อรับมือกับสถานการณ์ไม่คาดคิดหรือความเสี่ยงจากการดำเนินงาน โดยมีการตั้งสำรองในระดับที่เหมาะสมและเพียงพอที่จะรองรับภาระหนี้สินและการลงทุนในอนาคต

### ภาวะผูกพันด้านหนี้สินและการบริหารจัดการภาระนอกงบดุล

ในปี 2568 AMC ไม่มีภาวะผูกพันด้านหนี้สินและการบริหารจัดการภาระนอกงบดุล

### การทำรายการที่มีนัยสำคัญ (Material Transaction (“MT”)) และ การทำรายการที่เกี่ยวข้องกัน (Related Party Transaction (“RPT”))

AMC ปฏิบัติตามกฎหมายและข้อบังคับที่เกี่ยวข้องอย่างเคร่งครัด โดยคณะกรรมการบริษัทมีหน้าที่จัดการและรับผิดชอบในการดำเนินการต่าง ๆ ตามที่กฎหมายกำหนด รวมถึงการทำรายการที่มีนัยสำคัญ เช่น การซื้อหรือขายสินทรัพย์ที่สำคัญ ซึ่งต้องได้รับอนุมัติจากที่ประชุมผู้ถือหุ้นก่อนดำเนินการ

### การทำรายการที่เกี่ยวข้องกัน

AMC ได้กำหนดให้กรรมการหรือบุคคลที่อาจมีความขัดแย้งหรือมีส่วนได้เสีย ไม่มีสิทธิ์ออกเสียงลงคะแนนในเรื่องนั้นๆ เพื่อป้องกันความขัดแย้งทางผลประโยชน์และให้การทำรายการเป็นไปอย่างโปร่งใสและเป็นธรรม

### การออกตราสารหนี้ซึ่งมีข้อกำหนดให้บริษัทต้องคงอัตราส่วนทางการเงิน

- มีการออกตราสารหนี้ซึ่งมีข้อกำหนดให้บริษัทต้องคงอัตราส่วนทางการเงินหรือไม่ : ไม่มี
- บริษัทสามารถดำรงอัตราส่วนทางการเงินที่ได้แจ้งไว้ได้หรือไม่ : ไม่มี

### 4. การบริหารจัดการหนี้สิน

AMC มีการบริหารหนี้สินอย่างระมัดระวัง โดยมีการรักษาระดับหนี้สินในระดับที่เหมาะสม และไม่เกินความสามารถในการชำระหนี้ในระยะยาว โดยอัตราส่วนหนี้สินต่อทุน (Debt-to-Equity Ratio) อยู่ในระดับที่ปลอดภัยที่ 0.58 เท่า ซึ่งแสดงให้เห็นว่า AMC ใช้ทุนจากการกู้ยืมในสัดส่วนที่ไม่สูงเกินไป จึงลดความเสี่ยงในการเผชิญกับความผันผวนทางการเงิน

# ปัจจัยหรือเหตุการณ์ที่อาจมีผลต่อฐานะการเงินหรือการดำเนินงานอย่างมีนัยสำคัญ

## ปัจจัยหรือเหตุการณ์สำคัญที่มีผลต่อฐานะการเงินหรือการดำเนินงานในอนาคต

### 1. ความผันผวน/ แนวโน้มการขึ้นลงของราคาเหล็ก

ราคาของเหล็กมีความผันผวนขึ้นอยู่กับ สภาวะเศรษฐกิจโลก และปัจจัยที่เกี่ยวข้อง เช่น อุปสงค์และอุปทานของตลาดเหล็ก ซึ่งส่งผลโดยตรงต่อต้นทุนของบริษัท นอกจากนี้ มาตรการกีดกันทางการค้า เช่น อกรขาเข้า การตอบโต้การกุ่มตลาดและมาตรการปกป้องการนำเข้าสินค้าเหล็ก อาจส่งผลให้ต้นทุนการนำเข้าเหล็กสูงขึ้น ทั้งนี้ AMC ใช้กลยุทธ์กระจายแหล่งจัดซื้อวัตถุดิบ รวมถึงพิจารณาการทำสัญญาซื้อขายล่วงหน้า (Forward Contract) เพื่อช่วยลดผลกระทบจากความผันผวนของราคา นอกจากนี้ บริษัทมีการบริหารสต็อกวัตถุดิบให้เหมาะสมกับแนวโน้มราคาตลาดและติดตามนโยบายการค้าระหว่างประเทศอย่างใกล้ชิด

### 2. ความเสี่ยงจากการที่ลูกค้าไม่สามารถชำระค่าสินค้าตามเงื่อนไขที่กำหนดหรือชำระล่าช้า

AMC อาจเผชิญความเสี่ยงจากการเรียกเก็บหนี้ หากลูกค้าประสบปัญหาทางการเงินหรือได้รับผลกระทบจากปัจจัยภายนอก เช่น ภัยธรรมชาติหรือภาวะเศรษฐกิจ ซึ่งอาจกระทบต่อกำไรและฐานะการเงินของบริษัท เพื่อบริหารความเสี่ยงนี้ AMC มีมาตรการติดตามคุณภาพลูกหนี้อย่างใกล้ชิด โดยพิจารณาเครดิตเทอมตามระบบที่กำหนด พร้อมทั้งตรวจสอบและสอบถามข้อมูลลูกค้าที่มีแนวโน้มเสี่ยงต่อปัญหาการชำระหนี้ ทั้งนี้ยังมีนโยบายตั้งค่าเผื่อหนี้สงสัยจะสูญ สำหรับลูกหนี้ที่ไม่มีหลักประกันและค้างชำระเกิน 90 วัน หรือเมื่อตรวจพบสัญญาณความเสี่ยง แม้ยังไม่ถึงกำหนดและเป็นไปตามมาตรฐานการรายงานทางการเงินที่เกี่ยวข้อง ประกอบกับ AMC มีฐานลูกหนี้ที่กระจายตัวและมีจำนวนลูกหนี้รายย่อยหลายราย จึงไม่พึ่งพาลูกค้ากลุ่มใดกลุ่มหนึ่งมากเกินไป ซึ่งช่วยลดความเสี่ยงจากการกระจุกตัวของลูกหนี้การค้า

### 3. ความเสี่ยงจากอัตราแลกเปลี่ยน

AMC มีมูลค่าการสั่งซื้อจากต่างประเทศโดยการสั่งซื้อเป็นสกุลเงิน ดอลลาร์สหรัฐ หรือสกุลเงินอื่นๆ ซึ่งส่งผลให้บริษัทมีความเสี่ยงจากความผันผวนของอัตราแลกเปลี่ยน อย่างไรก็ตามบริษัทได้ดำเนินการมาตรการลดผลกระทบจากความเสี่ยงดังกล่าว โดยใช้สัญญาซื้อขายเงินตราต่างประเทศล่วงหน้า (Forward Contract) หรือ แปลงหนี้ค่าสินค้าเป็นหนี้เงินสกุลบาท รวมถึง การชำระหนี้ก่อนกำหนด โดยพิจารณาตามความเหมาะสมของกระแสเงินสดและสถานการณ์ทางเศรษฐกิจในขณะนั้น ทั้งนี้ยังมีโครงการหรือการวิจัย และพัฒนาที่อาจส่งผลกระทบต่อผลการดำเนินงานและฐานะการเงินในอนาคตอันใกล้ (ประมาณ 1 ปี)

## โครงการหรือการวิจัยพัฒนาที่อาจจะกระทบต่อผลการดำเนินงานและฐานะการเงินในอนาคตอันใกล้

AMC ยังไม่มีโครงการหรือการวิจัยพัฒนาที่อาจผลกระทบต่อฐานะการเงินในอนาคตอันใกล้

## ปัจจัยหรือเหตุการณ์สำคัญที่มีผลต่อฐานะการเงินหรือการดำเนินงานในอนาคต

- **การแข่งขันในตลาด** : การเข้ามาของผู้ผลิตรายใหม่หรือการขยายกำลังการผลิตของคู่แข่งอาจทำให้ส่วนแบ่งตลาดลดลง AMC จึงต้องพัฒนาคุณภาพสินค้า และบริการอย่างต่อเนื่อง เพื่อรักษาความสามารถในการแข่งขัน

# ข้อมูลจากงบการเงิน และอัตราส่วนทางการเงินที่สำคัญ

## ข้อมูลจากงบการเงินที่สำคัญ

### ตารางสรุปงบฐานะการเงิน

งบฐานะการเงิน ณ วันที่ 31 ธันวาคม 2568 มีการเปลี่ยนแปลงจากงบฐานะการเงิน ณ วันที่ 31 ธันวาคม 2567 ดังต่อไปนี้

งบฐานะการเงิน - งบการเงินรวม	31 ธ.ค. 2567	31 ธ.ค. 2568	ผลต่าง	
	บาท	บาท	บาท	%
สินทรัพย์หมุนเวียน	2,571,655,576	2,555,700,513	(15,955,063)	-0.62%
สินทรัพย์ไม่หมุนเวียน	2,553,146,707	2,615,235,800	62,089,093	2.43%
<b>สินทรัพย์รวม</b>	<b>5,124,802,283</b>	<b>5,170,936,313</b>	<b>46,134,030</b>	<b>0.90%</b>
หนี้สินหมุนเวียน	1,700,766,250	1,791,671,009	90,904,759	5.34%
หนี้สินไม่หมุนเวียน	111,911,104	104,723,228	(7,187,876)	-6.42%
<b>หนี้สินรวม</b>	<b>1,812,677,354</b>	<b>1,896,394,237</b>	<b>83,716,883</b>	<b>4.62%</b>
ส่วนของผู้ถือหุ้น	3,312,124,929	3,274,542,076	(37,582,853)	-1.13%
<b>รวมหนี้สินและส่วนของผู้ถือหุ้น</b>	<b>5,124,802,283</b>	<b>5,170,936,313</b>	<b>46,134,030</b>	<b>0.90%</b>

### การเปลี่ยนแปลงงบฐานะการเงินที่สำคัญ ดังนี้

สินทรัพย์รวมเท่ากับ 5,170.94 ล้านบาท เพิ่มขึ้น 46.13 ล้านบาท คิดเป็นร้อยละ 0.90 ขณะที่หนี้สินรวมเท่ากับ 1,896.39 ล้านบาท เพิ่มขึ้น 83.72 ล้านบาท คิดเป็นร้อยละ 4.62 และส่วนของผู้ถือหุ้นมีจำนวน 3,274.54 ล้านบาท ลดลง 37.58 ล้านบาท คิดเป็นร้อยละ 1.13

### ตารางสรุปงบกำไรขาดทุน

งบกำไรขาดทุนเบ็ดเสร็จ-งบการเงินรวม	31 ธ.ค. 2567	31 ธ.ค. 2568	ผลต่าง	
	บาท	บาท	บาท	%
<b>รายได้</b>				
รายได้จากการขายสินค้าและการให้บริการ	7,272,355,934	6,141,522,924	(1,130,833,010)	-16%
กำไรจากอัตราแลกเปลี่ยนสุทธิ	98,040,797	45,772,350	(52,268,447)	-53%
รายได้อื่น	46,132,095	45,017,429	(1,114,666)	-2%
<b>รวมรายได้</b>	<b>7,416,528,826</b>	<b>6,232,312,703</b>	<b>(1,184,216,123)</b>	<b>-16%</b>
<b>ค่าใช้จ่าย</b>				
ต้นทุนขายสินค้าและการให้บริการ	7,058,290,980	5,976,180,161	(1,082,110,819)	-15%
ต้นทุนในการจัดจำหน่าย	92,824,250	93,224,491	400,241	0%
ค่าใช้จ่ายในการบริหาร	114,093,791	104,806,211	(9,287,580)	-8%
<b>รวมค่าใช้จ่าย</b>	<b>7,265,209,021</b>	<b>6,174,210,863</b>	<b>(1,090,998,158)</b>	<b>-15%</b>
<b>กำไรจากกิจกรรมดำเนินงาน</b>	<b>151,319,805</b>	<b>58,101,840</b>	<b>(93,217,965)</b>	<b>-62%</b>
ต้นทุนทางการเงิน	50,344,597	44,873,016	(5,471,581)	-11%
ส่วนแบ่งกำไร(ขาดทุน)ของบริษัทร่วมที่วิธีส่วนได้เสีย	(6,012,566)	2,800,280	8,812,846	147%
<b>กำไรก่อนค่าใช้จ่ายภาษีเงินได้</b>	<b>94,962,642</b>	<b>16,029,104</b>	<b>(78,933,538)</b>	<b>-83%</b>
ค่าใช้จ่ายภาษีเงินได้	23,761,537	2,576,579	(21,184,958)	-89%
<b>กำไรสำหรับปี</b>	<b>71,201,105</b>	<b>13,452,525</b>	<b>(57,748,580)</b>	<b>-81%</b>

## รายได้

รายได้รวมประกอบด้วยรายได้จากการขายและบริการ และรายได้อื่น ลดลง 1,184.22 ล้านบาท หรือคิดเป็นร้อยละ 16 อยู่ที่ 6,232.31 ล้านบาท (ปี 2567 : 7,416.53 ล้านบาท) สาเหตุมาจากราคาขายปรับตัวลดลง สืบเนื่องมาจากเศรษฐกิจที่ชะลอตัวส่งผลให้ตลาดมีการปรับราคาสินค้าสำเร็จรูปลดลง และการลดลงของรายได้ดังกล่าว สะท้อนถึงความท้าทายในภาวะตลาดอุตสาหกรรมเหล็กที่ผันผวน ซึ่งบริษัทได้ติดตามสถานะการณ์อย่างใกล้ชิดและปรับกลยุทธ์ให้สอดคล้องกับสภาวะตลาด

## ต้นทุนขายสินค้าและค่าใช้จ่าย

- ต้นทุนขายสินค้าและการให้บริการ ลดลง 1,082.11 ล้านบาท หรือ คิดเป็นร้อยละ 15 อยู่ที่ 5,976.18 ล้านบาท (ปี 2567 : 7,058.29 ล้านบาท)  
สาเหตุหลักมาจากหลายปัจจัยดังนี้
  1. การบริหารจัดการกระบวนการผลิตและนำเข้าวัตถุดิบอย่างมีประสิทธิภาพ
  2. ต้นทุนวัตถุดิบที่ปรับตัวลดลงในช่วงไตรมาส 4/2568 อย่างไรก็ดีทางด้านราคาขายสินค้าก็มีการปรับลดลงเช่นเดียวกัน
  3. การบริการต้นทุนอย่างมีประสิทธิภาพ ซึ่งบริษัทให้ความสำคัญ ช่วยบรรเทาผลกระทบจากรายได้ที่ลดลง ทำให้สามารถรักษาความสามารถในการทำกำไรได้ในระดับที่น่าพอใจ
- ต้นทุนในการจัดจำหน่าย เพิ่มขึ้นเล็กน้อย 0.40 ล้านบาท หรือ คิดเป็นร้อยละ 0.43 อยู่ที่ 93.22 ล้านบาท (ปี 2567 : 92.82 ล้านบาท)
- ค่าใช้จ่ายในการบริหาร ลดลง 9.29 ล้านบาท หรือ คิดเป็นร้อยละ 8 อยู่ที่ 104.81 ล้านบาท (ปี 2567 : 114.09 ล้านบาท)

## กำไรสุทธิ

AMC มีกำไรสุทธิสำหรับงวดเป็นจำนวน 13.45 ล้านบาท (ปี 2567 : 71.20 ล้านบาท) ลดลงจำนวน 57.75 ล้านบาท หรือคิดเป็นร้อยละ 81 ถึงแม้ว่ากำไรจะลดลง แต่บริษัทยังคงรักษาความสามารถในการทำกำไร ทางบริษัทยังคงมุ่งเน้นการบริหารจัดการ รวมถึงการปรับกลยุทธ์ให้สอดคล้องกับทิศทางในอนาคต

## ตารางสรุปงบกระแสเงินสด

งบกระแสเงินสด	31 ธ.ค. 2567	31 ธ.ค. 2568	ผลต่าง	
	บาท	บาท	บาท	%
กระแสเงินสดสุทธิได้มาจาก (ใช้ไปใน) กิจกรรมดำเนินงาน	280.10	(289.13)	(569.23)	(203%)
กระแสเงินสดสุทธิใช้ไปในกิจกรรมลงทุน	(253.62)	(151.64)	101.98	40%
กระแสเงินสดสุทธิได้มาจาก (ใช้ไปใน)กิจกรรมจัดหาเงิน	(166.16)	419.88	586.04	353%

## งบกระแสเงินสด

### กระแสเงินสดสุทธิได้มาจาก (ใช้ไปใน) กิจกรรมดำเนินงาน

กระแสเงินสดสุทธิจากกิจกรรมดำเนินงานในปี 2568 เป็นการใช้จ่าย (ติดลบ) จำนวน (289.13) ล้านบาท ลดลงจากปีก่อนถึง 569.23 ล้านบาท (ลดลง 203%) สาเหตุหลักมาจากผลกำไรสุทธิของบริษัทที่ลดลง ประกอบกับอาจมีการใช้เงินทุนหมุนเวียนเพิ่มขึ้น ในการสั่งซื้อวัตถุดิบ และ มีลูกหนี้การค้าเพิ่มขึ้น บริษัทได้ให้ความสำคัญกับการบริหารจัดการสภาพคล่องและการจัดเก็บหนี้เพื่อให้กระแสเงินสดจากการดำเนินงานกลับมาเป็นบวก

### กระแสเงินสดสุทธิใช้ไปในกิจกรรมลงทุน

กระแสเงินสดสุทธิใช้ไปในกิจกรรมลงทุนเป็นจำนวน (151.64) ล้านบาท ในปี 2568 แม้จะใช้เงินสดลดลงจากปีก่อน 101.98 ล้านบาท แต่ยังคงสะท้อนถึงการที่ AMC มีการนำเงินสดไปลงทุนอย่างต่อเนื่องเพื่อขยายธุรกิจหรือเพิ่มสินทรัพย์ระยะยาว การลงทุนต่อเนื่องในการสร้างโรงงานและเครื่องจักรที่ทันสมัย (GI) เพื่อรองรับการเติบโตของยอดขาย

### กระแสเงินสดสุทธิได้มาจาก (ใช้ไปใน) กิจกรรมจัดหาเงิน

กระแสเงินสดสุทธิจากกิจกรรมจัดหาเงินเป็นบวกจำนวน 419.88 ล้านบาท แสดงให้เห็นว่าในปี 2568 AMC มีการจัดหาเงินทุนเข้ามาเพิ่มเติม ซึ่งมาจากการเบิกใช้เงินกู้ยืมจากสถาบันการเงิน เพื่อนำมาเสริมสภาพคล่อง ชดเชยกระแสเงินสดจากการดำเนินงานที่ใช้ไป และใช้เป็นเงินทุนรองรับการลงทุนขยายกิจการของบริษัท

## ตารางอัตราส่วนทางการเงินที่สำคัญ

อัตราส่วนทางการเงิน	งบการเงินรวม		
	ปี 2566	ปี 2567	ปี 2568
อัตราส่วนสภาพคล่อง	1.61	1.55	1.43
อัตราส่วนสภาพคล่องหมุนเร็ว	0.50	0.7	0.59
อัตราส่วนหมุนเวียนลูกหนี้การค้า	11.95	9.77	6.64
ระยะเวลาเก็บหนี้เฉลี่ย (จำนวนวัน)	30	37	54
อัตราส่วนหมุนเวียนสินค้าคงเหลือ	20.79	4.40	4.13
ระยะเวลาขายสินค้าเฉลี่ย (จำนวนวัน)	17	82	87
อัตราส่วนหมุนเวียนเจ้าหนี้	12.63	11.81	14.94
ระยะเวลาชำระหนี้ (จำนวนวัน)	29	31	24
อัตรากำไรขั้นต้น	7.50	2.94	2.69
อัตรากำไรจากการดำเนินงาน	6.84	2.08	0.95
อัตรากำไรสุทธิ	5.23	0.98	0.22
อัตราผลตอบแทนผู้ถือหุ้น (ROE)	13.49	2.14	0.41
อัตราผลตอบแทนจากสินทรัพย์	8.76	1.39	0.26
อัตราผลตอบแทนจากสินทรัพย์ถาวร	36.91	4.62	0.80
อัตราหมุนเวียนของสินทรัพย์	1.68	1.43	1.21
อัตราส่วนหนี้สินต่อส่วนของผู้ถือหุ้น	0.54	0.55	0.58
อัตราการจ่ายเงินปันผล	21.87	25	139.13

# ข้อมูลทั่วไป

## ข้อมูลทั่วไป

### นายทะเบียนหลักทรัพย์

ชื่อนายทะเบียนหลักทรัพย์ : บริษัท ศูนย์รับฝากหลักทรัพย์ (ประเทศไทย) จำกัด  
 ที่อยู่/สถานที่ตั้ง : 93 ชั้น 1 อาคารตลาดหลักทรัพย์แห่งประเทศไทย ถนนรัชดาภิเษก  
 แขวง/ตำบล : ดินแดง  
 เขต/อำเภอ : ดินแดง  
 จังหวัด : กรุงเทพมหานคร  
 รหัสไปรษณีย์ : 10400  
 โทรศัพท์ : +66(0) 2009-9999  
 โทรสาร : +66(0) 2009-9991



### ผู้สอบบัญชี

ชื่อบริษัทผู้สอบบัญชี : บริษัท เคพีเอ็มจี ภูมิภาคเอเชียตะวันออกเฉียงใต้ จำกัด  
 ที่อยู่/สถานที่ตั้ง : ชั้น 50 เอ็มไพร์ทาวเวอร์ เลขที่ 1 ถนนสาทรใต้  
 แขวง/ตำบล : ยานนาวา  
 เขต/อำเภอ : สาทร  
 จังหวัด : กรุงเทพมหานคร  
 รหัสไปรษณีย์ : 10120  
 โทรศัพท์ : +66(0) 677-2000  
 โทรสาร : +66(0) 677-2222  
**รายชื่อผู้สอบบัญชี** : นางสาวนารีวรรณ ชัยนันท์  
 เลขที่ใบอนุญาต : 9219

### ที่ปรึกษากฎหมาย

ชื่อที่ปรึกษากฎหมาย : สำนักงาน คมสัน ศรียะวงษ์ ทนายความ  
 ที่อยู่/สถานที่ตั้ง : 103/7 ถนนพหลโยธิน หมู่ 6  
 แขวง/ตำบล : ไร่จาม  
 เขต/อำเภอ : เมือง  
 จังหวัด : ตาก  
 รหัสไปรษณีย์ : 63000  
 โทรศัพท์ : +66(0) 555-11733  
 โทรสาร : +66(0) 555-14574



## ข้อมูลสำคัญอื่น

### ข้อมูลอื่นที่อาจมีผลกระทบต่อการตัดสินใจของผู้ลงทุนอย่างมีนัยสำคัญ

AMC ไม่มีข้อมูลอื่นที่อาจมีผลกระทบต่อการตัดสินใจของผู้ลงทุนอย่างมีนัยสำคัญ

### ข้อจำกัดของผู้ถือหุ้นในต่างประเทศ

AMC ไม่มีข้อจำกัดของผู้ถือหุ้นในต่างประเทศ

## ข้อพิพาททางกฎหมาย

### ข้อพิพาททางกฎหมาย

AMC ไม่มีข้อพิพาททางกฎหมายที่เป็นนัยสำคัญ

## ตลาดรอง

### ตลาดรอง

AMC ไม่มีการจดทะเบียนในตลาดหลักทรัพย์ของประเทศอื่น

## สถาบันการเงินที่ติดต่อประจำ (กรณีออกตราสารหนี้)

### สถาบันการเงินที่ติดต่อประจำ

ในปี 2568 AMC ไม่มีการออกตราสารหนี้ อย่างไรก็ตาม หากมีการออกตราสารหนี้ในอนาคต AMC จะดำเนินธุรกรรมผ่าน ธนาคารทหารไทยธนชาติ ตามความเหมาะสม



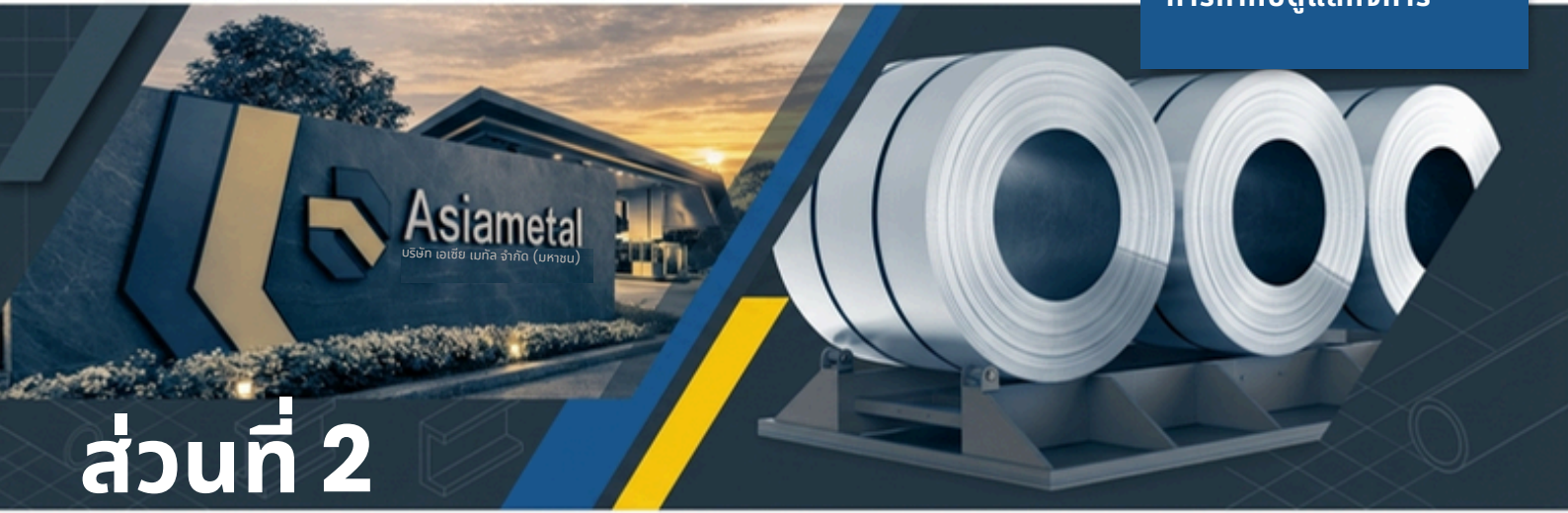

## ส่วนที่ 2

# การกำกับดูแลกิจการ

# นโยบายและแนวปฏิบัติการกำกับดูแลกิจการ

คณะกรรมการบริษัท ตระหนักดีว่าการกำกับดูแลกิจการที่ดีเป็นปัจจัยพื้นฐานสำคัญในการยกระดับมาตรฐานการดำเนินงานของบริษัทให้เกิดความโปร่งใส เพิ่มความน่าเชื่อถือให้แก่ผู้ถือหุ้น ผู้ลงทุน และผู้เกี่ยวข้องทุกราย ตลอดจนเป็นการเพิ่มขีดความสามารถในการแข่งขันของกิจการ ดังนั้นคณะกรรมการบริษัทจึงได้จัดทำมีนโยบายเกี่ยวกับการกำกับดูแลกิจการของบริษัทที่เป็นลายลักษณ์อักษร สอดคล้องกับหลักการกำกับดูแลกิจการที่ดีสำหรับบริษัทจดทะเบียนของตลาดหลักทรัพย์ฯ และแนวคิดความรับผิดชอบต่อสังคมของธุรกิจเพื่อให้กรรมการ ผู้บริหาร และพนักงานของบริษัทได้ยึดถือปฏิบัติภายใต้ต้นนโยบายการบริหารองค์กรที่ดี มีความรับผิดชอบต่อผู้เกี่ยวข้องทางธุรกิจทั้งพนักงาน ลูกค้าและผู้ถือหุ้น ตลอดจนการถือกุศลสังคมอย่างจริงจัง โดยมีทีมงานเลขานุการบริษัททำหน้าที่ดูแลให้บริษัท กรรมการ และผู้บริหารปฏิบัติให้ถูกต้องตามกฎข้อบังคับต่างๆ ของตลาดหลักทรัพย์ฯ ก.ล.ด. พ.ร.บ.บริษัทมหาชน รวมทั้งกฎหมายอื่นๆ ที่เกี่ยวข้อง

หลักการกำกับดูแลกิจการที่ดีของบริษัทฯ มีแนวทางในการปฏิบัติแบ่งออกเป็น 5 หมวด ดังนี้

1. สิทธิของผู้ถือหุ้น
2. การปฏิบัติต่อผู้ถือหุ้นอย่างเท่าเทียมกัน
3. บทบาทของผู้มีส่วนได้เสีย
4. การเปิดเผยข้อมูลและความโปร่งใส
5. ความรับผิดชอบต่อคณะกรรมการ ภายใต้หลักปฏิบัติ 8 ข้อหลัก ดังนี้

หลักปฏิบัติ 1 ตระหนักถึงบทบาทและความรับผิดชอบต่อคณะกรรมการในฐานะผู้นำองค์กร  
ที่สร้างคุณค่าให้แก่กิจการอย่างยั่งยืน

หลักปฏิบัติ 2 กำหนดวัตถุประสงค์และเป้าหมายหลักของกิจการที่เป็นไปเพื่อความยั่งยืน

หลักปฏิบัติ 3 เสริมสร้างคณะกรรมการที่มีประสิทธิภาพ

หลักปฏิบัติ 4 สรรหาและพัฒนาผู้บริหารระดับสูงและการบริหารบุคลากร

หลักปฏิบัติ 5 ส่งเสริมนวัตกรรมและการประกอบธุรกิจอย่างมีความรับผิดชอบต่อ

หลักปฏิบัติ 6 ดูแลให้มีระบบการบริหารความเสี่ยงและการควบคุมภายในที่เหมาะสม

หลักปฏิบัติ 7 รักษาความน่าเชื่อถือทางการเงินและการเปิดเผยข้อมูล

หลักปฏิบัติ 8 สนับสนุนการมีส่วนร่วมและการสื่อสารกับผู้ถือหุ้น

โดยท่านสามารถอ่านนโยบายการกำกับดูแลกิจการที่ดีฉบับเต็มได้ที่ <https://www.asiametal.co.th/>

[นโยบายการกำกับดูแลกิจการที่ดี](#)

## นโยบายและแนวปฏิบัติที่เกี่ยวกับคณะกรรมการ

คณะกรรมการของบริษัทประกอบด้วย คณะกรรมการบริษัทและคณะกรรมการตรวจสอบโดย คณะกรรมการและผู้บริหารของบริษัทประกอบด้วยผู้ทรงคุณวุฒิที่มีคุณสมบัติครบตามมาตรา 68 แห่งพระราชบัญญัติบริษัทมหาชนจำกัด พ.ศ. 2535 และไม่มีลักษณะต้องห้ามตามประกาศคณะกรรมการกำกับหลักทรัพย์และตลาดหลักทรัพย์ ทั้งนี้ ปัจจุบันมีการแต่งตั้งคณะอนุกรรมการขึ้นเพื่อทำหน้าที่ในการกลั่นกรองและตรวจสอบรวมทั้งบริหารจัดการเรื่องต่าง โดยคณะอนุกรรมการคณะต่างๆมีการประชุมร่วมกันอย่างน้อย 3 เดือนต่อครั้งเพื่อพิจารณาเรื่องต่างที่เกิดขึ้นเพื่อให้ทันกับการบริหารงานของบริษัท โดยท่านสามารถอ่านนโยบายการกำกับดูแลกิจการที่ดีฉบับเต็มได้ที่ <https://www.asiametal.co.th/นโยบายการกำกับดูแลกิจการที่ดี>

### การสรรหากรรมการ

AMC มุ่งมั่นในการสรรหากรรมการที่มีคุณสมบัติและประสบการณ์ที่เหมาะสม เพื่อสนับสนุนการดำเนินงานและกลยุทธ์ขององค์กรอย่างยั่งยืน การสรรหาจะดำเนินการด้วยความโปร่งใส ยุติธรรม สอดคล้องกับกฎหมายและกฎระเบียบของบริษัท โดยให้กรรมการมีบทบาทสำคัญในดำเนินงานเพื่อบรรลุเป้าหมายขององค์กร เพื่อเพิ่มประสิทธิภาพการบริหารงานและการตัดสินใจ

คณะกรรมการบริษัทมอบหมายให้คณะกรรมการสรรหาและกำหนดค่าตอบแทน เป็นผู้พิจารณาสรรหา คัดเลือก และเสนอชื่อบุคคลที่มีคุณสมบัติเหมาะสมตามหลักเกณฑ์ที่ได้กำหนดไว้โดยพิจารณาจากประสบการณ์ วิชาชีพ ความหลากหลายทางทักษะ ความรู้ความชำนาญเฉพาะด้าน (Board Skill Matrix) ประกอบกับ พิจารณาคุณสมบัติอื่น ๆ ให้มีความสอดคล้องกับกลยุทธ์ในการดำเนินธุรกิจของบริษัท รวมถึงจัดทำแผนการสืบทอดตำแหน่ง (Succession Plan) เพื่อทดแทนกรรมการและผู้บริหารระดับสูงที่พ้นจากตำแหน่งตามวาระหรือตำแหน่งที่ว่างลงหรือตามที่คณะกรรมการบริษัท หรือกฎหมายกำหนดขึ้นใหม่ เพื่อนำเสนอต่อคณะกรรมการบริษัท และ/หรือ ที่ประชุมผู้ถือหุ้น แล้วแต่กรณี เพื่อพิจารณาอนุมัติ โดยมีหลักเกณฑ์ กระบวนการสรรหาและการแต่งตั้งคณะกรรมการและประธานเจ้าหน้าที่บริหาร โดยท่านสามารถอ่านนโยบายและหลักเกณฑ์การสรรหากรรมการฉบับเต็มได้ที่ <https://www.asiametal.co.th/นโยบายและหลักเกณฑ์การสรรหากรรมการ>

### การกำหนดค่าตอบแทนกรรมการ

AMC ได้มีการกำหนดนโยบายค่าตอบแทนของกรรมการ และ ผู้บริหารระดับสูงอย่างเหมาะสม ยุติธรรม และโปร่งใส โดยคำนึงถึงความรับผิดชอบ ผลงาน และความสอดคล้องกับเป้าหมายเชิงกลยุทธ์ขององค์กร ตามข้อบังคับของบริษัทข้อที่ 14 ที่กำหนดให้กรรมการมีสิทธิได้รับค่าตอบแทน ซึ่งทางคณะกรรมการเห็นควรอนุมัติค่าตอบแทนไว้ไม่เกิน 4 ล้านบาท ตามที่คณะกรรมการกำหนดค่าตอบแทนเสนอมา เพื่อส่งเสริมให้กรรมการและผู้บริหารระดับสูงสามารถปฏิบัติหน้าที่อย่างมีประสิทธิภาพและนำพาองค์กรสู่ความสำเร็จอย่างยั่งยืน โดยท่านสามารถอ่านนโยบายการพิจารณาค่าตอบแทนฉบับเต็มได้ที่ [https://www.asiametal.co.th/นโยบายการพิจารณาค่าตอบแทน \(Remuneration Policy\)](https://www.asiametal.co.th/นโยบายการพิจารณาค่าตอบแทน (Remuneration Policy))

## นโยบายและแนวปฏิบัติ และมาตรการที่เกี่ยวกับผู้ถือหุ้นและผู้มีส่วนได้เสีย

AMC ให้ความสำคัญกับการกำกับดูแลกิจการที่ดี โดยมีนโยบายและแนวปฏิบัติที่ชัดเจนเพื่อคุ้มครองสิทธิของผู้ถือหุ้นและผู้มีส่วนได้เสีย ดังนี้

- การคุ้มครองสิทธิของผู้ถือหุ้น : AMC มุ่งมั่นให้ผู้ถือหุ้นได้รับสิทธิพื้นฐานอย่างครบถ้วน เช่น สิทธิในการซื้อขายหรือโอนหุ้น สิทธิในการรับส่วนแบ่งกำไรจากบริษัทและสิทธิในการเข้าร่วมประชุมผู้ถือหุ้น โดยจัดส่งข้อมูลและเอกสารที่เกี่ยวข้องล่วงหน้า เพื่อให้ผู้ถือหุ้นมีเวลาเพียงพอในการพิจารณาและตัดสินใจ
- การปฏิบัติต่อผู้มีส่วนได้เสีย : AMC ตระหนักถึงความสำคัญของผู้มีส่วนได้เสียทุกกลุ่ม ไม่ว่าจะเป็นพนักงาน ลูกค้า คู่ค้า เจ้าหนี้ หน่วยงานรัฐ และชุมชน โดยมีแนวปฏิบัติที่เป็นธรรมและโปร่งใส เพื่อสร้างความเชื่อมั่นและความสัมพันธ์ที่ดีระหว่างกัน
- การเปิดเผยข้อมูลและความโปร่งใส: AMC ให้ความสำคัญกับการเปิดเผยข้อมูลที่ถูกต้อง ครบถ้วน และทันเวลาผ่านช่องทางต่างๆ เช่น รายงานประจำปี เว็บไซต์ของบริษัท และการแจ้งตลาดหลักทรัพย์แห่งประเทศไทย เพื่อให้ผู้ถือหุ้นและผู้มีส่วนได้เสียได้รับข้อมูลที่เพียงพอในการตัดสินใจ
- การกำกับดูแลกิจการที่ดี : AMC มีคณะกรรมการที่มีความเป็นอิสระและมีความหลากหลาย ทำหน้าที่กำกับดูแลและตรวจสอบการดำเนินงานของบริษัทให้เป็นไปตามหลักธรรมาภิบาลที่ดี

### ผู้ถือหุ้น

- AMC ให้ความสำคัญกับสิทธิขั้นพื้นฐานของผู้ถือหุ้น เช่น สิทธิในการซื้อขายหรือโอนหุ้น สิทธิในการได้รับข้อมูลที่เพียงพอและทันเวลา สิทธิในการเข้าร่วมประชุมผู้ถือหุ้น และสิทธิในการแสดงความคิดเห็นและลงคะแนนเสียงในที่ประชุม รวมถึงการได้รับส่วนแบ่งกำไรของบริษัท
- AMC ปฏิบัติต่อผู้ถือหุ้นทุกคนอย่างเท่าเทียมและเป็นธรรม ไม่ว่าจะเป็นผู้ถือหุ้นรายใหญ่หรือรายย่อย โดยให้สิทธิในการเข้าร่วมประชุมและออกเสียง รวมถึงการป้องกันการใช้ข้อมูลภายในเพื่อประโยชน์ส่วนตัว

### พนักงาน

- AMC มุ่งมั่นที่จะปฏิบัติต่อพนักงานทุกคนอย่างเท่าเทียมและเป็นธรรม โดยไม่มีการเลือกปฏิบัติ ไม่ว่าจะเป็นเรื่องของเพศ อายุ เชื้อชาติ ศาสนา หรือความเชื่ออื่นใด
- AMC สนับสนุนการพัฒนาทักษะและความรู้ของพนักงานอย่างต่อเนื่อง เพื่อเพิ่มประสิทธิภาพในการทำงานและส่งเสริมความก้าวหน้าในสายอาชีพ
- AMC ให้ความสำคัญกับการสร้างสภาพแวดล้อมการทำงานที่ปลอดภัยและถูกสุขลักษณะ เพื่อความเป็นอยู่ที่ดีของพนักงาน
- AMC ส่งเสริมการสื่อสารที่เปิดเผยและโปร่งใสระหว่างผู้บริหารและพนักงาน เพื่อให้พนักงานได้รับข้อมูลที่ถูกต้องและทันเวลา

### ลูกค้า

- AMC ให้ความสำคัญกับการปฏิบัติต่อลูกค้าอย่างเป็นธรรมและโปร่งใส โดยในนโยบายการกำกับดูแลกิจการที่ดีของบริษัท ได้ระบุถึงการปฏิบัติต่อลูกค้าอย่างเท่าเทียมกัน
- AMC มุ่งมั่นในการให้บริการที่มีคุณภาพและรักษาความลับของลูกค้า รวมถึงการเปิดเผยข้อมูลที่ถูกต้องและครบถ้วน เพื่อให้ลูกค้าสามารถตัดสินใจได้อย่างมีข้อมูลเพียงพอ

## ผู้ขาย

- AMC วางแผนการสั่งซื้ออย่างเหมาะสม กำหนดคุณสมบัติสินค้าภายในใบสั่งซื้อทุกครั้ง และมีการรับวางบิล เบิกจ่ายตามรอบที่กำหนด รวมถึงการคัดเลือกและประเมินผู้ขาย (AVL) และชำระเงินตรงตามกำหนด

## ผู้ให้บริการ

- การจัดซื้อจัดจ้างของบริษัทเน้นความเป็นธรรม โดยตรวจสอบคุณสมบัติผู้ให้บริการ จ่ายชำระเงินตามกำหนด และประเมินผลการปฏิบัติงานเพื่อให้ตรงกับวัตถุประสงค์ พร้อมจัดเตรียมอุปกรณ์และพื้นที่ในการปฏิบัติงานอย่างเหมาะสม

## ชุมชน

- คณะกรรมการบริษัทได้ให้ความสำคัญกับการพัฒนาและรับผิดชอบต่อสังคม ควบคู่ไปกับการดำเนินธุรกิจ ด้วยสำนึกที่ว่าธุรกิจ จะดำรงอยู่ได้ ต้องมีพื้นฐานมาจากสังคมและสิ่งแวดล้อมที่เจริญเติบโตอย่างมั่นคง จึงผลักดันให้เกิดกิจกรรมต่างๆ เพื่อการพัฒนาและเป็นมิตรต่อสิ่งแวดล้อมในด้านการผลิต สภาพแวดล้อมในการทำงาน สถานที่ทำงานและชุมชนรอบข้าง การดูแลความปลอดภัย การคำนึงถึงสุขภาพกายและสุขภาพจิตของพนักงาน รวมทั้งการสร้างกิจกรรมเพื่อรับผิดชอบต่อสังคม

## สถาบันการเงิน

- AMC กำหนดแผนการจ่ายชำระเงินตรงตามกำหนด ชี้แจงผลประโยชน์อย่างครบถ้วนและโปร่งใส พร้อมพิจารณาข้อเสนอการใช้บริการทางการเงินที่มีค่าธรรมเนียมและดอกเบี้ยที่เหมาะสม

## หน่วยงานกำกับดูแล

- AMC ปฏิบัติตามกฎหมาย กฎระเบียบ และข้อกำหนดต่างๆ ของภาครัฐและหน่วยงานกำกับดูแลอย่างเคร่งครัด พร้อมทั้งให้ความร่วมมือในด้านการให้ข้อมูลข่าวสารเกี่ยวกับการดำเนินธุรกิจของกิจการ และการร่วมกิจกรรมต่างๆ ตามที่หน่วยงานของภาครัฐและหน่วยงานกำกับดูแลจัดขึ้น

# จรรยาบรรณธุรกิจ

## จรรยาบรรณธุรกิจ

AMC ให้ความสำคัญที่เกี่ยวข้องกับหลักจริยธรรมและจรรยาบรรณของกรรมการ ผู้บริหารและพนักงาน โดยมีเป้าหมายเพื่อส่งเสริมนโยบายและการปฏิบัติของภาคธุรกิจ เพื่อการสร้างความสำเร็จในการประกอบกิจการอย่างมีความรับผิดชอบ มีความเป็นธรรม มีความยั่งยืน มีผลในระยะยาว และในขณะเดียวกัน เป็นการสร้างความสมดุลระหว่างผู้มีส่วนได้เสีย

AMC มีความมุ่งมั่นที่จะดำเนินธุรกิจด้วยความซื่อสัตย์สุจริต และมีคุณธรรมตามหลักการกำกับดูแลกิจการที่ดี การตัดสินใจและการดำเนินการที่เกี่ยวข้องกับธุรกิจจึงต้องกระทำด้วยความโปร่งใส รอบคอบ และระมัดระวังเพื่อไม่ให้เกิดความเสียหายแก่บริษัท

จึงได้จัดทำคู่มือจริยธรรมและจรรยาบรรณทางธุรกิจไว้เป็นมาตรฐานเบื้องต้น เพื่อสื่อสารให้กรรมการ ผู้บริหาร และพนักงาน ได้รับทราบและตระหนักถึงความสำคัญ รวมทั้งให้เป็นแนวทางที่จะสามารถใช้เป็นหลักในการพิจารณาความเหมาะสมของพฤติกรรมที่อาจเสี่ยงต่อการขัดจริยธรรม และจรรยาบรรณทางธุรกิจ และเป็นการเตือนให้พนักงานกระทำการใดด้วยความระมัดระวัง ป้องกันไม่ให้เกิดการใดๆที่เป็นการละเมิดกฎ ระเบียบ ข้อบังคับ ที่นำมาซึ่งความเสื่อมเสียชื่อเสียงของบริษัทฯ รวมทั้งสร้างความน่าเชื่อถือ และผลประโยชน์สูงสุดให้แก่บริษัท โดยท่านสามารถอ่านคู่มือจริยธรรมและจรรยาบรรณทางธุรกิจฉบับเต็มได้ที่

<https://www.asiametal.co.th/คู่มือจริยธรรมและจรรยาบรรณทางธุรกิจฉบับเต็ม>

## การป้องกันความขัดแย้งทางผลประโยชน์

AMC มีความมุ่งมั่นที่จะดำเนินธุรกิจด้วยความซื่อสัตย์สุจริต และมีคุณธรรมตามหลักการกำกับดูแลกิจการที่ดี การตัดสินใจ และการดำเนินการที่เกี่ยวข้องกับธุรกิจจึงต้องกระทำด้วยความโปร่งใส รอบคอบ และระมัดระวังเพื่อไม่ให้เกิดความเสียหาย รวมทั้งสร้างความน่าเชื่อถือ และผลประโยชน์สูงสุดให้แก่บริษัท โดยท่านสามารถอ่านนโยบายและแนวปฏิบัติเกี่ยวกับความขัดแย้งทางผลประโยชน์ฉบับเต็มได้ที่ <https://www.asiametal.co.th/นโยบายและแนวปฏิบัติเกี่ยวกับความขัดแย้งทางผลประโยชน์>

## การต่อต้านทุจริตและคอร์รัปชัน

AMC ให้ความสำคัญอย่างยิ่งต่อการดำเนินธุรกิจด้วยความโปร่งใส และยึดมั่นในหลักการต่อต้านการทุจริตและคอร์รัปชันในทุกรูปแบบ บริษัทได้กำหนดนโยบาย หลักเกณฑ์ และมาตรการที่ชัดเจนในการป้องกันและควบคุมความเสี่ยงด้านการทุจริต เพื่อให้กรรมการ ผู้บริหาร และพนักงานทุกระดับถือปฏิบัติอย่างเคร่งครัด นอกจากนี้บริษัทได้มีการสื่อสารผ่านช่องทาง website บริษัทเป็นหลัก ถึงแม้บริษัทจะยังไม่ได้เข้าร่วมเป็นสมาชิกของแนวร่วมปฏิบัติของภาคเอกชนไทยในการต่อต้านการทุจริต (Collective Action Coalition Against Corruption: CAC) บริษัทก็ยังคงมุ่งมั่นดำเนินธุรกิจตามหลักธรรมาภิบาลและยึดถือแนวปฏิบัติด้านการต่อต้านการทุจริตตามมาตรฐานที่ดีอย่างต่อเนื่อง โดยท่านสามารถอ่านนโยบายการต่อต้านการทุจริตคอร์รัปชันฉบับเต็มได้ที่ <https://www.asiametal.co.th/นโยบายการต่อต้านการทุจริตคอร์รัปชัน>

## การป้องกันการใช้ข้อมูลภายในเพื่อแสวงหาผลประโยชน์

ในยุคดิจิทัลที่ เทคโนโลยีสารสนเทศ มีบทบาทสำคัญในการดำเนินธุรกิจและชีวิตประจำวัน การรักษาความปลอดภัยทางไซเบอร์ และการปกป้องข้อมูลส่วนบุคคล เป็นภารกิจสำคัญที่ทุกองค์กรและบุคคลต้องให้ความสำคัญ ความเสี่ยงจากการละเมิดข้อมูล การโจมตีทางไซเบอร์ และการเข้าถึงข้อมูลโดยไม่ได้รับอนุญาต อาจส่งผลกระทบต่อชื่อเสียง ความเชื่อมั่น และความมั่นคงทางการเงิน ของทั้งองค์กรและบุคคล โดยท่านสามารถอ่านนโยบายการรักษาความปลอดภัยด้านเทคโนโลยีสารสนเทศฉบับเต็มได้ที่ <https://www.asiametal.co.th/นโยบายการรักษาความปลอดภัยด้านเทคโนโลยีสารสนเทศ>

ด้วยเหตุนี้ AMC จึงให้ความสำคัญ และมุ่งมั่นในการป้องกันการใช้ข้อมูลภายในเพื่อแสวงหาผลประโยชน์ โดยกำหนดมาตรการและแนวทางปฏิบัติที่เข้มงวดเพื่อป้องกันการนำข้อมูลของบริษัทไปใช้โดยมิชอบ ดังนี้

- **การควบคุมการเข้าถึงและการเปิดเผยข้อมูล**
  - หน่วยงานที่ได้รับข้อมูลภายในของบริษัท ห้ามนำข้อมูลไปเปิดเผยแก่หน่วยงานหรือบุคคลที่ไม่เกี่ยวข้อง
  - กำหนดมาตรการรักษาความปลอดภัยเพื่อป้องกันการรั่วไหลของข้อมูลสำคัญ โดยท่านสามารถอ่านนโยบายและแนวปฏิบัติการรักษาข้อมูลส่วนบุคคลของลูกค้าและผู้มีส่วนได้เสีย ฉบับเต็มได้ที่ <https://www.asiametal.co.th/นโยบายและแนวปฏิบัติการรักษาข้อมูลส่วนบุคคลของลูกค้าและผู้มีส่วนได้เสีย>
- **ข้อกำหนดเกี่ยวกับการใช้ข้อมูลทางการเงิน**
  - ผู้บริหารของบริษัทที่ได้รับข้อมูลทางการเงิน ต้องไม่ใช่ข้อมูลดังกล่าวเพื่อประโยชน์ส่วนตัว ก่อนที่ข้อมูลจะถูกเปิดเผยต่อสาธารณชน
  - ห้ามผู้บริหารทำการซื้อขายหลักทรัพย์ของบริษัทเป็นระยะเวลา 1 เดือน ก่อนที่งบการเงินจะถูกเผยแพร่สู่สาธารณชน เพื่อป้องกันการใช้ข้อมูลภายในอย่างไม่เป็นธรรม

## แนวปฏิบัติอื่นๆ ที่เกี่ยวข้องกับจรรยาบรรณธุรกิจ

- รับผิดชอบต่อผู้มีส่วนได้เสีย : ปฏิบัติต่อผู้ถือหุ้น ลูกค้า คู่ค้า และพนักงานอย่างเป็นธรรม
- ปฏิบัติตามกฎหมายและมาตรฐานสากล : ดำเนินธุรกิจโดยยึดหลักกฎหมายและจริยธรรม
- ต่อต้านการทุจริตและคอร์รัปชัน : ไม่สนับสนุนหรือมีส่วนเกี่ยวข้องกับการทุจริตทุกรูปแบบ
- รักษาความลับและข้อมูลภายใน : ป้องกันการใช้ข้อมูลทางธุรกิจในทางมิชอบ
- จัดการความขัดแย้งทางผลประโยชน์ : ส่งเสริมความโปร่งใสในการตัดสินใจทางธุรกิจ
- ดูแลสิ่งแวดล้อมและสังคม : ดำเนินธุรกิจที่เป็นมิตรต่อสิ่งแวดล้อมและสนับสนุนการพัฒนาสังคม

## การส่งเสริมการปฏิบัติตามจรรยาบรรณธุรกิจ

AMC ให้ความสำคัญกับการปฏิบัติตามจรรยาบรรณทางธุรกิจ โดยได้จัดทำคู่มือจริยธรรมและจรรยาบรรณทางธุรกิจเพื่อเป็นแนวทางให้กรรมการ ผู้บริหาร และพนักงานทุกคนปฏิบัติตาม ซึ่งครอบคลุมถึงหลักจริยธรรมในการดำเนินธุรกิจ การปฏิบัติต่อผู้มีส่วนได้เสีย และการปฏิบัติตามกฎหมายและระเบียบที่เกี่ยวข้อง

## การเข้าร่วมเครือข่ายในการต่อต้านทุจริตและคอร์รัปชัน

ถึงแม้ AMC ยังไม่เข้าร่วมเป็นสมาชิกของแนวร่วมปฏิบัติของภาคเอกชนไทยในการต่อต้านการทุจริต (CAC) การเข้าร่วมเครือข่ายนี้สะท้อนถึงความมุ่งมั่นของบริษัทในการดำเนินธุรกิจอย่างโปร่งใส และมีจริยธรรม แต่ AMC ได้กำหนดนโยบายและแนวปฏิบัติในการป้องกันการทุจริต รวมถึงการสื่อสารและอบรมพนักงานทุกระดับเบื้องต้น เพื่อเสริมสร้างวัฒนธรรมองค์กรที่ยึดมั่นในความซื่อสัตย์สุจริต

# การเปลี่ยนแปลงและพัฒนาการที่สำคัญของ นโยบายและระบบการกำกับดูแลกิจการ ในรอบปีที่ผ่านมา

## การเปลี่ยนแปลงและพัฒนาการที่สำคัญเกี่ยวกับการทบทวนนโยบายและ แนวปฏิบัติของระบบการกำกับดูแลกิจการ หรือกฎบัตรคณะกรรมการ

ในรอบปีที่ผ่านมา AMC ดำเนินการทบทวนนโยบายและแนวปฏิบัติการกำกับดูแลกิจการ รวมถึงกฎบัตรคณะกรรมการ เพื่อให้มั่นใจว่าสอดคล้องกับมาตรฐานและแนวปฏิบัติที่ดี อย่างไรก็ตามในรอบปีที่ผ่านมาไม่มี การเปลี่ยนแปลงหรือพัฒนาที่สำคัญ เกี่ยวกับนโยบายและแนวปฏิบัติดังกล่าว

## การนำหลักการกำกับดูแลกิจการที่ดีสำหรับบริษัทจดทะเบียน (CG Code) มาปฏิบัติ

AMC มุ่งมั่นปฏิบัติตามหลักการกำกับดูแลกิจการที่ดี (CG Code) เพื่อเสริมสร้างความยั่งยืนและความน่าเชื่อถือขององค์กร คณะกรรมการบริษัทมีบทบาทสำคัญในการกำหนดนโยบายและทิศทางการดำเนินงาน โดยยึดหลักการสำคัญ เช่น การตระหนักถึงบทบาทและความรับผิดชอบ การกำหนดวัตถุประสงค์และเป้าหมายที่ชัดเจน การเสริมสร้างคณะกรรมการที่มีประสิทธิภาพ การสรรหาและพัฒนา ผู้บริหารและบุคลากร การส่งเสริมนวัตกรรม การบริหารความเสี่ยงและการควบคุมภายใน การเปิดเผยข้อมูลอย่างโปร่งใส และ การสื่อสารกับผู้ถือหุ้น การปฏิบัติตามหลักการเหล่านี้ช่วยให้องค์กรดำเนินงานอย่างมีประสิทธิภาพ โปร่งใส และเป็นธรรม ซึ่งเป็นพื้นฐานสำคัญในการสร้างความยั่งยืนในระยะยาว

## ผลการดำเนินงานและผลลัพธ์ด้านการกำกับดูแลกิจการที่ดีอื่น

ในปี 2568 AMC ได้ดำเนินธุรกิจอย่างโปร่งใสภายใต้หลักการกำกับดูแลกิจการที่ดี โดยมีคณะกรรมการอิสระ ทำหน้าที่กำกับดูแลและตรวจสอบการดำเนินงานอย่างรอบคอบ พร้อมเปิดเผยข้อมูลด้านสิ่งแวดล้อม สังคมและธรรมาภิบาล (ESG) อย่างครบถ้วน นอกจากนี้ โครงสร้างของคณะกรรมการบริหาร ถูกกำหนดอย่างชัดเจน และมีการประเมินผลการดำเนินงานอย่างต่อเนื่อง เพื่อให้การตัดสินใจเป็นไปตามหลักธรรมาภิบาล AMC ยังคงให้ความสำคัญกับผู้มีส่วนได้เสีย โดยมีกลไกในการรับฟังความคิดเห็น รวมถึงมีมาตรการบริหารความเสี่ยงภายใต้ระบบควบคุมภายใน และดำเนินงานให้สอดคล้องกับกฎหมายและข้อบังคับที่เกี่ยวข้อง

AMC ยังคงมุ่งมั่นดำเนินโครงการลดการปล่อยก๊าซเรือนกระจก ควบคู่ไปกับการ พัฒนาศักยภาพบุคลากรผ่าน การฝึกอบรมด้านสิ่งแวดล้อม สังคมและธรรมาภิบาล เพื่อเสริมสร้างความยั่งยืนให้กับองค์กรและสังคมในระยะยาว

# โครงสร้างการกำกับดูแลกิจการ

โครงสร้างการกำกับดูแลกิจการ ณ วันที่ 31 ธันวาคม 2568

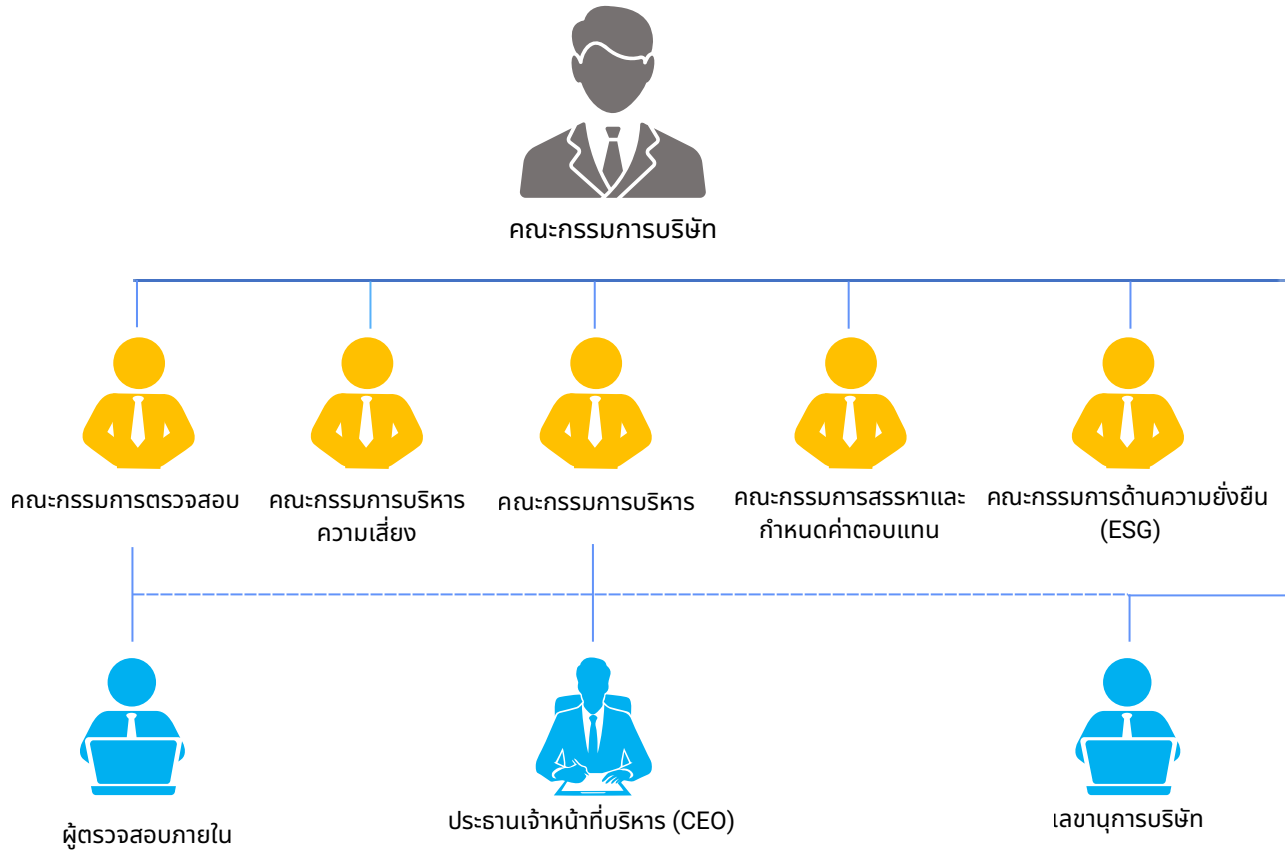

## โครงสร้างคณะกรรมการ

### คณะกรรมการบริษัท

ณ สิ้นปี 2568 AMC มีคณะกรรมการบริษัททั้งหมด 10 ท่าน โดยแบ่งเป็น กรรมการอิสระและกรรมการตรวจสอบจำนวน 3 ท่าน ซึ่งเป็นไปตามข้อกำหนดของ ตลาดหลักทรัพย์แห่งประเทศไทย คณะกรรมการบริษัทประกอบด้วยบุคคลที่มี ความรู้ ความสามารถ ประสบการณ์ และทักษะ ที่เป็นประโยชน์ต่อการดำเนินธุรกิจ โดยได้รับความเห็นชอบจากที่ประชุมผู้ถือหุ้นให้ดำรงตำแหน่งดังกล่าว สำหรับรายละเอียดเพิ่มเติมเกี่ยวกับโครงสร้างคณะกรรมการ ขอบเขต หน้าที่และความรับผิดชอบ สามารถศึกษาได้ในหัวข้อ "ข้อมูลเกี่ยวกับคณะกรรมการ"

### คณะกรรมการตรวจสอบ และกำกับดูแลกิจการ

ณ สิ้นปี 2568 AMC มีคณะกรรมการตรวจสอบ จำนวน 3 ท่าน ประกอบด้วยประธานกรรมการและกรรมการอีก 2 ท่าน โดยคณะกรรมการตรวจสอบเป็นกรรมการอิสระที่ไม่มีส่วนได้เสียและไม่มีความสัมพันธ์เกี่ยวข้องใดๆกับบริษัท คณะกรรมการบริษัท คณะกรรมการบริหาร ผู้ถือหุ้นรายใหญ่ หรือบุคคลที่เกี่ยวข้องกับกลุ่มดังกล่าว ทั้งนี้ กรรมการตรวจสอบทั้ง 3 ท่าน เป็นผู้มีความรู้และประสบการณ์เพียงพอ ในการปฏิบัติหน้าที่ สอบทานความน่าเชื่อถือของงบการเงิน รายละเอียดเพิ่มเติมเกี่ยวกับ โครงสร้างคณะกรรมการ ขอบเขต หน้าที่ และความรับผิดชอบ สามารถศึกษาได้ในหัวข้อ "ข้อมูลเกี่ยวกับคณะกรรมการ"

## คณะกรรมการสรรหาและกำหนดค่าตอบแทน

ณ สิ้นปี 2568 AMC มีคณะกรรมการสรรหาและกำหนดค่าตอบแทน จำนวน 3 ท่าน ประกอบด้วยประธานกรรมการและกรรมการอีก 2 ท่าน โดยคณะกรรมการสรรหาและกำหนดค่าตอบแทนทั้ง 3 ท่าน เป็นผู้มีความรู้ และประสบการณ์เพียงพอที่จะทำหน้าที่ ในการสรรหาและกำหนดค่าตอบแทน สำหรับ รายละเอียดเพิ่มเติมเกี่ยวกับโครงสร้างคณะกรรมการ ขอบเขต หน้าที่และความรับผิดชอบ สามารถศึกษาได้ในหัวข้อ "ข้อมูลเกี่ยวกับคณะกรรมการ"

## คณะกรรมการบริหารความเสี่ยง

ณ สิ้นปี 2568 AMC มีคณะกรรมการบริหารความเสี่ยง จำนวน 3 ท่าน ประกอบด้วยประธานกรรมการและกรรมการอีก 2 ท่าน โดยคณะกรรมการบริหารความเสี่ยงทั้ง 3 ท่าน เป็นผู้มีความรู้ และประสบการณ์เพียงพอที่จะทำหน้าที่ ในการบริหารความเสี่ยงและป้องกันความเสียหายที่จะเกิดขึ้นได้ สำหรับรายละเอียดเพิ่มเติมเกี่ยวกับโครงสร้างคณะกรรมการ ขอบเขต หน้าที่และความรับผิดชอบ สามารถศึกษาได้ในหัวข้อ "ข้อมูลเกี่ยวกับคณะกรรมการ"

## คณะกรรมการบริหาร

ณ สิ้นปี 2568 AMC มีคณะกรรมการบริหาร จำนวน 3 ท่าน ประกอบด้วยประธานกรรมการและกรรมการอีก 2 ท่าน โดยคณะกรรมการบริหารทั้ง 3 ท่าน เป็นผู้มีความรู้ และประสบการณ์เพียงพอที่จะทำหน้าที่ ในการบริหารบริษัทให้มีความมั่นคง ก้าวหน้า มีศักยภาพในการแข่งขันกับบริษัทอื่นๆที่อยู่ในอุตสาหกรรมเดียวกัน สำหรับรายละเอียดเพิ่มเติมเกี่ยวกับโครงสร้างคณะกรรมการ ขอบเขต หน้าที่และความรับผิดชอบ สามารถศึกษาได้ในหัวข้อ "ข้อมูลเกี่ยวกับคณะกรรมการ"

## คณะกรรมการด้านความยั่งยืน (ESG)

ณ สิ้นปี 2568 AMC มีคณะกรรมการด้านความยั่งยืน จำนวน 3 ท่าน ประกอบด้วยประธานกรรมการและกรรมการอีก 2 ท่าน โดยคณะกรรมการด้านความยั่งยืน ทั้ง 3 ท่าน เป็นผู้มีความรู้ และประสบการณ์เพียงพอที่จะทำหน้าที่สนับสนุนคณะกรรมการบริษัทในการกำกับดูแลเรื่องต่างๆที่เกี่ยวกับสิ่งแวดล้อม สังคม และ การกำกับดูแลกิจการ (ESG) เช่น อาชีวอนามัยและความปลอดภัย ผลกระทบจากการเปลี่ยนแปลงสภาพภูมิอากาศ สิทธิมนุษยชน ชุมชน ความรับผิดชอบต่อสังคม ฯลฯ สำหรับรายละเอียดเพิ่มเติมเกี่ยวกับโครงสร้างคณะกรรมการ ขอบเขต หน้าที่และความรับผิดชอบ สามารถศึกษาได้ในหัวข้อ "ข้อมูลเกี่ยวกับคณะกรรมการ"

# ข้อมูลเกี่ยวกับคณะกรรมการ

## องค์ประกอบของคณะกรรมการบริษัท

	จำนวน (คน)	ร้อยละ (%)
กรรมการรวม	10	100%
กรรมการชาย	5	50%
กรรมการหญิง	5	50%
กรรมการที่เป็นผู้บริหาร	4	40%
กรรมการที่ไม่ได้เป็นผู้บริหาร	6	60%
กรรมการอิสระ	3	30%
กรรมการที่ไม่ได้เป็นผู้บริหารและไม่ดำรงตำแหน่งกรรมการอิสระ	3	30%

## ข้อมูลคณะกรรมการและผู้มีอำนาจควบคุมบริษัทรายบุคคล

### กรรมการผู้มีอำนาจลงนาม

กรรมการผู้มีอำนาจลงนามผูกพันบริษัทประกอบด้วย

1. นายชูศักดิ์ ยงวงศ์ไพบูลย์
2. นางสาวฉวีญา ยงวงศ์ไพบูลย์
3. นางสาวพีรดา ยงวงศ์ไพบูลย์

กรรมการสองในสามคนนี้ลงลายมือชื่อร่วมกันและประทับตราสำคัญของบริษัท

## รายชื่อคณะกรรมการบริษัท

รายชื่อกรรมการ	ตำแหน่ง	วันที่เริ่มดำรงตำแหน่ง	ทักษะและความชำนาญ
<p><b>นายวีระชัย สุธีระชัย</b></p> <ul style="list-style-type: none"> <li>เพศ : ชาย</li> <li>อายุ : 75</li> <li>วุฒิการศึกษา : <ul style="list-style-type: none"> <li>ปริญญาโท สาขารัฐศาสตร์ มหาวิทยาลัยรามคำแหง</li> <li>MINI MBA มหาวิทยาลัยธรรมศาสตร์</li> <li>ปริญญาตรี RCA INSTITUTE OF TECHNOLOGY NEWYORK U.S.A.</li> </ul> </li> <li>สัญชาติ : ไทย</li> <li>ถิ่นที่อยู่ในประเทศไทย : ใช่</li> <li>ความสัมพันธ์ทางครอบครัวระหว่างกรรมการและผู้บริหาร : มี</li> <li>การกระทำความผิดตามกฎหมายในระยะ 5 ปี ที่ผ่านมา : ไม่มี</li> <li>ผ่านการอบรมหลักสูตร Director Accreditation Program (DAP) : ใช่</li> <li>ผ่านการอบรมหลักสูตร Director Certification Program (DCP) : ไม่ใช่</li> </ul>	<p>ประธานคณะกรรมการบริษัท (กรรมการที่ไม่เป็นผู้บริหาร)</p> <p>กรรมการผู้มีอำนาจลงนามผูกพันบริษัทตามหนังสือรับรอง : ไม่ใช่</p> <p>ประเภทของกรรมการ : กรรมการเดิม (กรรมการที่ยังดำรงตำแหน่งตามงบปีที่รายงานและไม่มีผลการออกระหว่างปี)</p>	31 ธ.ค. 2551	<ul style="list-style-type: none"> <li>อุตสาหกรรมเหล็ก</li> <li>บริหารจัดการองค์กร</li> <li>บริหารความเสี่ยงและการจัดการภาวะวิกฤตธุรกิจ</li> <li>สังคมและสิ่งแวดล้อม</li> <li>กฎหมาย</li> <li>บัญชีและการเงิน</li> <li>การตลาด วิจัยและพัฒนาสินค้า</li> </ul>
<p><b>การถือครองหุ้นในบริษัท</b></p> <ul style="list-style-type: none"> <li>การถือหุ้นทางตรง : 46,432,400 หุ้น (9.67%)</li> <li>การถือหุ้นโดยบุคคลที่มีความสัมพันธ์กับกรรมการ ผู้บริหารตามมาตรา 59 : 46,432,400 หุ้น (9.67%)</li> </ul>			

รายชื่อกรรมการ	ตำแหน่ง	วันที่เริ่มดำรงตำแหน่ง	ทักษะและความชำนาญ
<p><b>นายชูศักดิ์ ยงวงศ์ไพบูลย์</b></p> <ul style="list-style-type: none"> <li>เพศ : ชาย</li> <li>อายุ : 63</li> <li>วุฒิการศึกษา : <ul style="list-style-type: none"> <li>ปริญญาตรี บริหารธุรกิจ มหาวิทยาลัยอัสสัมชัญ</li> </ul> </li> <li>สัญชาติ : ไทย</li> <li>ถิ่นที่อยู่ในประเทศไทย : ใช่</li> <li>ความสัมพันธ์ทางครอบครัวระหว่างกรรมการและผู้บริหาร : มี</li> <li>การกระทำความผิดตามกฎหมายในระยะ 5 ปี ที่ผ่านมา : ไม่มี</li> <li>ผ่านการอบรมหลักสูตร Director Accreditation Program (DAP) : ใช่</li> <li>ผ่านการอบรมหลักสูตร Director Certification Program (DCP) : ใช่</li> </ul>	<p>กรรมการบริษัท (กรรมการที่เป็นผู้บริหาร)</p> <p>กรรมการผู้มีอำนาจลงนามผูกพันบริษัทตามหนังสือรับรอง : ใช่</p> <p>ประเภทของกรรมการ : กรรมการที่หมดวาระและได้รับการแต่งตั้งกลับเข้ามาใหม่</p>	13 ส.ค. 2547	<ul style="list-style-type: none"> <li>อุตสาหกรรมเหล็ก</li> <li>บริหารจัดการองค์กร</li> <li>บริหารความเสี่ยงและการจัดการภาวะวิกฤตธุรกิจ</li> <li>สังคมและสิ่งแวดล้อม</li> <li>กฎหมาย</li> <li>นวัตกรรมและเทคโนโลยี</li> <li>การตลาด วิจัยและพัฒนาสินค้า</li> <li>การขนส่งและการกระจายสินค้า</li> </ul>
<p><b>การถือครองหุ้นในบริษัท</b></p> <ul style="list-style-type: none"> <li>การถือหุ้นทางตรง : 76,700,000 หุ้น (15.98%)</li> <li>การถือหุ้นโดยบุคคลที่มีความสัมพันธ์กับกรรมการ ผู้บริหารตามมาตรา 59 : 76,700,000 หุ้น (15.98%)</li> </ul>			
<p><b>นายพิบูลศักดิ์ อรรถบวรพิศาล</b></p> <ul style="list-style-type: none"> <li>เพศ : ชาย</li> <li>อายุ : 73</li> <li>วุฒิการศึกษา : <ul style="list-style-type: none"> <li>ปริญญาโท พานิชยศาสตร์มหาบัณฑิต มหาวิทยาลัยธรรมศาสตร์</li> <li>ปริญญาตรี วิศวกรรมศาสตรบัณฑิต สาขาไฟฟ้า จุฬาลงกรณ์มหาวิทยาลัย</li> </ul> </li> <li>สัญชาติ : ไทย</li> <li>ถิ่นที่อยู่ในประเทศไทย : ใช่</li> <li>ความสัมพันธ์ทางครอบครัวระหว่างกรรมการและผู้บริหาร : ไม่มี</li> <li>การกระทำความผิดตามกฎหมายในระยะ 5 ปี ที่ผ่านมา : ไม่มี</li> <li>ผ่านการอบรมหลักสูตร Director Accreditation Program (DAP) : ใช่</li> <li>ผ่านการอบรมหลักสูตร Director Certification Program (DCP) : ไม่ใช่</li> </ul>	<p>ประธานคณะกรรมการตรวจสอบและกรรมการอิสระ (กรรมการที่ไม่เป็นผู้บริหาร)</p> <p>กรรมการผู้มีอำนาจลงนามผูกพันบริษัทตามหนังสือรับรอง : ไม่ใช่</p> <p>ประเภทของกรรมการ : กรรมการที่หมดวาระและได้รับการแต่งตั้งกลับเข้ามาใหม่</p>	23 เม.ย. 2558	<ul style="list-style-type: none"> <li>อุตสาหกรรมเหล็ก</li> <li>บริหารจัดการองค์กร</li> <li>บริหารความเสี่ยงและการจัดการภาวะวิกฤตธุรกิจ</li> <li>สังคมและสิ่งแวดล้อม</li> <li>กฎหมาย</li> <li>บัญชีและการเงิน</li> <li>นวัตกรรมและเทคโนโลยี</li> <li>การตลาด วิจัยและพัฒนาสินค้า</li> </ul>
<p><b>การถือครองหุ้นในบริษัท</b></p> <ul style="list-style-type: none"> <li>ไม่มี</li> </ul>			

รายชื่อกรรมการ	ตำแหน่ง	วันที่เริ่มดำรงตำแหน่ง	ทักษะและความชำนาญ
<b>นางโกศิกา ไพรสงบ</b> <ul style="list-style-type: none"> <li>เพศ : หญิง</li> <li>อายุ : 76</li> <li>วุฒิการศึกษา : <ul style="list-style-type: none"> <li>ปริญญาโท รัฐประศาสนศาสตร์ มหาวิทยาลัยอีสเทิร์นเอเซีย</li> </ul> </li> <li>สัญชาติ : ไทย</li> <li>ถิ่นที่อยู่ในประเทศไทย : ใช่</li> <li>ความสัมพันธ์ทางครอบครัวระหว่างกรรมการและผู้บริหาร : ไม่มี</li> <li>การกระทำความผิดตามกฎหมายในระยะ 5 ปี ที่ผ่านมา : ไม่มี</li> <li>ผ่านการอบรมหลักสูตร Director Accreditation Program (DAP) : ใช่</li> <li>ผ่านการอบรมหลักสูตร Director Certification Program (DCP) : ไม่ใช่</li> </ul>	กรรมการตรวจสอบและ กรรมการอิสระ (กรรมการที่ไม่เป็นผู้บริหาร)  กรรมการผู้มีอำนาจลงนามผูกพัน บริษัทตามหนังสือรับรอง : ไม่ใช่  ประเภทของกรรมการ : กรรมการ เดิม (กรรมการที่ยังดำรงตำแหน่ง ตามงบปีที่รายงานและไม่มีกลาง ออกระหว่างปี)	13 ส.ค. 2547	<ul style="list-style-type: none"> <li>อุตสาหกรรมเหล็ก</li> <li>บริหารจัดการองค์กร</li> <li>บริหารความเสี่ยงและการจัดการภาวะวิกฤตธุรกิจ</li> <li>สังคมและสิ่งแวดล้อม</li> <li>กฎหมาย</li> </ul>

**การถือครองหุ้นในบริษัท**

- ไม่มี

<b>นายธรรมิศจ์ ตันติกุลวิจิต</b> <ul style="list-style-type: none"> <li>เพศ : ชาย</li> <li>อายุ : 68</li> <li>วุฒิการศึกษา : <ul style="list-style-type: none"> <li>ปริญญาตรี สาขานิติศาสตรบัณฑิต มหาวิทยาลัยธรรมศาสตร์</li> </ul> </li> <li>สัญชาติ : ไทย</li> <li>ถิ่นที่อยู่ในประเทศไทย : ใช่</li> <li>ความสัมพันธ์ทางครอบครัวระหว่างกรรมการและผู้บริหาร : ไม่มี</li> <li>การกระทำความผิดตามกฎหมายในระยะ 5 ปี ที่ผ่านมา : ไม่มี</li> <li>ผ่านการอบรมหลักสูตร Director Accreditation Program (DAP) : ใช่</li> <li>ผ่านการอบรมหลักสูตร Director Certification Program (DCP) : ไม่ใช่</li> </ul>	กรรมการตรวจสอบและ กรรมการอิสระ (กรรมการที่ไม่เป็นผู้บริหาร)  กรรมการผู้มีอำนาจลงนามผูกพัน บริษัทตามหนังสือรับรอง : ไม่ใช่  ประเภทของกรรมการ : กรรมการ ใหม่ที่ได้รับการแต่งตั้งทดแทน กรรมการที่หมดวาระ/ลาออก	23 เม.ย. 2567	<ul style="list-style-type: none"> <li>อุตสาหกรรมเหล็ก</li> <li>บริหารจัดการองค์กร</li> <li>บริหารความเสี่ยงและการจัดการภาวะวิกฤตธุรกิจ</li> <li>สังคมและสิ่งแวดล้อม</li> <li>กฎหมาย</li> <li>บัญชีและการเงิน</li> </ul>
--	--	---------------	--

**การถือครองหุ้นในบริษัท**

- ไม่มี

รายชื่อกรรมการ	ตำแหน่ง	วันที่เริ่มดำรงตำแหน่ง	ทักษะและความชำนาญ
<p><b>นางสาวพีรดา ยงวงศ์ไพบูลย์</b></p> <ul style="list-style-type: none"> <li>เพศ : หญิง</li> <li>อายุ : 33</li> <li>วุฒิการศึกษา : <ul style="list-style-type: none"> <li>Master of Science in Management, Cass Business School</li> <li>โครงการหลักสูตรวิศวกรรมบัณฑิตนานาชาติ 2 ปริญญา Bachelor of Engineering (Mechanical), University of Nottingham วิศวกรรมศาสตรบัณฑิต มหาวิทยาลัยธรรมศาสตร์</li> </ul> </li> <li>สัญชาติ : ไทย</li> <li>ถิ่นที่อยู่ในประเทศไทย : ใช่</li> <li>ความสัมพันธ์ทางครอบครัวระหว่างกรรมการและผู้บริหาร : มี</li> <li>การกระทำความผิดตามกฎหมายในระยะ 5 ปี ที่ผ่านมา : ไม่มี</li> <li>ผ่านการอบรมหลักสูตร Director Accreditation Program (DAP) : ใช่</li> <li>ผ่านการอบรมหลักสูตร Director Certification Program (DCP) : ใช่</li> </ul>	<p>กรรมการบริษัท (กรรมการที่เป็นผู้บริหาร)</p> <p>กรรมการผู้มีอำนาจลงนามผูกพันบริษัทตามหนังสือรับรอง : ใช่</p> <p>ประเภทของกรรมการ : กรรมการเดิม (กรรมการที่ยังดำรงตำแหน่งตามงบประมาณและไม่มีผลการลาออกระหว่างปี)</p>	28 เม.ย. 2564	<ul style="list-style-type: none"> <li>อุตสาหกรรมเหล็ก</li> <li>บริหารจัดการองค์กร</li> <li>บริหารความเสี่ยงและการจัดการภาวะวิกฤตธุรกิจ</li> <li>สังคมและสิ่งแวดล้อม</li> <li>บัญชีและการเงิน</li> <li>นวัตกรรมและเทคโนโลยี</li> <li>การตลาด วิจัยและพัฒนาสินค้า</li> <li>การขนส่งและการกระจายสินค้า</li> </ul>
<p><b>การถือครองหุ้นในบริษัท</b></p> <ul style="list-style-type: none"> <li>การถือหุ้นทางตรง : 19,000,000 หุ้น (3.96%)</li> <li>การถือหุ้นโดยบุคคลที่มีความสัมพันธ์กับกรรมการ ผู้บริหารตามมาตรา 59 : 19,000,000 หุ้น (3.96%)</li> </ul>			

รายชื่อกรรมการ	ตำแหน่ง	วันที่เริ่มดำรงตำแหน่ง	ทักษะและความชำนาญ
<p><b>นางสาวชนัญญา ยงวงศ์ไพบูลย์</b></p> <ul style="list-style-type: none"> <li>เพศ : หญิง</li> <li>อายุ : 32</li> <li>วุฒิการศึกษา : <ul style="list-style-type: none"> <li>ปริญญาตรี สาขาพาณิชยศาสตร์และบัญชี มหาวิทยาลัยธรรมศาสตร์</li> </ul> </li> <li>สัญชาติ : ไทย</li> <li>ถิ่นที่อยู่ในประเทศไทย : ใช่</li> <li>ความสัมพันธ์ทางครอบครัวระหว่างกรรมการและผู้บริหาร : มี</li> <li>การกระทำความผิดตามกฎหมายในระยะ 5 ปี ที่ผ่านมา : ไม่มี</li> <li>ผ่านการอบรมหลักสูตร Director Accreditation Program (DAP) : ใช่</li> <li>ผ่านการอบรมหลักสูตร Director Certification Program (DCP) : ไม่ใช่</li> </ul> <p><b>การถือครองหุ้นในบริษัท</b></p> <ul style="list-style-type: none"> <li>การถือหุ้นทางตรง : 21,791,000 หุ้น (4.54%)</li> <li>การถือหุ้นโดยบุคคลที่มีความสัมพันธ์กับกรรมการ ผู้บริหารตามมาตรา 59 : 21,791,000 หุ้น (4.54%)</li> </ul>	<p>กรรมการบริษัท (กรรมการที่เป็นผู้บริหาร)</p> <p>กรรมการผู้มีอำนาจลงนามผูกพันบริษัทตามหนังสือรับรอง : ใช่</p> <p>ประเภทของกรรมการ : กรรมการเดิม (กรรมการที่ยังดำรงตำแหน่งตามงบปีที่รายงานและไม่มีการลาออกระหว่างปี)</p>	23 เม.ย. 2558	<ul style="list-style-type: none"> <li>อุตสาหกรรมเหล็ก</li> <li>บริหารจัดการองค์กร</li> <li>บริหารความเสี่ยงและการจัดการภาวะวิกฤตธุรกิจ</li> <li>สังคมและสิ่งแวดล้อม</li> <li>บัญชีและการเงิน</li> <li>การตลาด วิจัยและพัฒนาสินค้า</li> <li>การขนส่งและการกระจายสินค้า</li> </ul>
<p><b>นายสุนทร คำพิพจน์</b></p> <ul style="list-style-type: none"> <li>เพศ : ชาย</li> <li>อายุ : 57</li> <li>วุฒิการศึกษา : <ul style="list-style-type: none"> <li>ปริญญาโท คณะพาณิชยศาสตร์และการบัญชี สาขาบริหารธุรกิจ(MBA/HRM) มหาวิทยาลัยธรรมศาสตร์</li> <li>ปริญญาตรี สาขาวิศวกรรมอุตสาหกรรม คณะวิศวกรรมศาสตร์ สถาบันเทคโนโลยีราชมงคล</li> </ul> </li> <li>สัญชาติ : ไทย</li> <li>ถิ่นที่อยู่ในประเทศไทย : ใช่</li> <li>ความสัมพันธ์ทางครอบครัวระหว่างกรรมการและผู้บริหาร : ไม่มี</li> <li>การกระทำความผิดตามกฎหมายในระยะ 5 ปี ที่ผ่านมา : ไม่มี</li> <li>ผ่านการอบรมหลักสูตร Director Accreditation Program (DAP) : ไม่ใช่</li> <li>ผ่านการอบรมหลักสูตร Director Certification Program (DCP) : ไม่ใช่</li> </ul> <p><b>การถือครองหุ้นในบริษัท</b></p> <ul style="list-style-type: none"> <li>ไม่มี</li> </ul>	<p>กรรมการบริษัท (กรรมการที่เป็นผู้บริหาร)</p> <p>กรรมการผู้มีอำนาจลงนามผูกพันบริษัทตามหนังสือรับรอง : ไม่ใช่</p> <p>ประเภทของกรรมการ : กรรมการเดิม (กรรมการที่ยังดำรงตำแหน่งตามงบปีที่รายงานและไม่มีการลาออกระหว่างปี)</p>	28 เม.ย. 2564	<ul style="list-style-type: none"> <li>อุตสาหกรรมเหล็ก</li> <li>บริหารจัดการองค์กร</li> <li>บริหารความเสี่ยงและการจัดการภาวะวิกฤตธุรกิจ</li> <li>สังคมและสิ่งแวดล้อม</li> <li>นวัตกรรมและเทคโนโลยี</li> <li>การตลาด วิจัยและพัฒนาสินค้า</li> <li>การขนส่งและการกระจายสินค้า</li> </ul>

รายชื่อกรรมการ	ตำแหน่ง	วันที่เริ่มดำรงตำแหน่ง	ทักษะและความชำนาญ
<b>นางสาวเมธิกานต์ ชุติพงศ์ศิริ</b> <ul style="list-style-type: none"> <li>เพศ : หญิง</li> <li>อายุ : 59</li> <li>วุฒิการศึกษา : <ul style="list-style-type: none"> <li>ปริญญาโท บริหารธุรกิจมหาบัณฑิต จุฬาลงกรณ์มหาวิทยาลัย</li> <li>ปริญญาตรี วิทยาศาสตร์บัณฑิต (Computer Science) มหาวิทยาลัยพระจอมเกล้าธนบุรี</li> </ul> </li> <li>สัญชาติ : ไทย</li> <li>ถิ่นที่อยู่ในประเทศไทย : ใช่</li> <li>ความสัมพันธ์ทางครอบครัวระหว่างกรรมการและผู้บริหาร : ไม่มี</li> <li>การกระทำความผิดตามกฎหมายในระยะ 5 ปี ที่ผ่านมา : ไม่มี</li> <li>ผ่านการอบรมหลักสูตร Director Accreditation Program (DAP) : ใช่</li> <li>ผ่านการอบรมหลักสูตร Director Certification Program (DCP) : ไม่ใช่</li> </ul>	กรรมการบริษัท (กรรมการที่ไม่เป็นผู้บริหาร)  กรรมการผู้มีอำนาจลงนามผูกพันบริษัทตามหนังสือรับรอง : ไม่ใช่  ประเภทของกรรมการ : กรรมการเดิม (กรรมการที่ยังดำรงตำแหน่งตามฉบับที่รายงานและไม่มีผลการออกระหว่างปี)	28 เม.ย. 2560	<ul style="list-style-type: none"> <li>อุตสาหกรรมเหล็ก</li> <li>บริหารจัดการองค์กร</li> <li>บริหารความเสี่ยงและการจัดการภาวะวิกฤตธุรกิจ</li> <li>สังคมและสิ่งแวดล้อม</li> <li>บัญชีและการเงิน</li> <li>นวัตกรรมและเทคโนโลยี</li> <li>การตลาด วิจัยและพัฒนาสินค้า</li> </ul>
<b>การถือครองหุ้นในบริษัท</b>			
<ul style="list-style-type: none"> <li>ไม่มี</li> </ul>			
<b>นางสาวอรวรรณ พงษ์รัญลักษณ์</b> <ul style="list-style-type: none"> <li>เพศ : หญิง</li> <li>อายุ : 52</li> <li>วุฒิการศึกษา : <ul style="list-style-type: none"> <li>ปริญญาโท คณะบริหารธุรกิจ มหาวิทยาลัยรามคำแหง</li> </ul> </li> <li>สัญชาติ : ไทย</li> <li>ถิ่นที่อยู่ในประเทศไทย : ใช่</li> <li>ความสัมพันธ์ทางครอบครัวระหว่างกรรมการและผู้บริหาร : ไม่มี</li> <li>การกระทำความผิดตามกฎหมายในระยะ 5 ปี ที่ผ่านมา : ไม่มี</li> <li>ผ่านการอบรมหลักสูตร Director Accreditation Program (DAP) : ใช่</li> <li>ผ่านการอบรมหลักสูตร Director Certification Program (DCP) : ไม่ใช่</li> </ul>	กรรมการบริษัท (กรรมการที่ไม่เป็นผู้บริหาร)  กรรมการผู้มีอำนาจลงนามผูกพันบริษัทตามหนังสือรับรอง : ไม่ใช่  ประเภทของกรรมการ : กรรมการเดิม (กรรมการที่ยังดำรงตำแหน่งตามฉบับที่รายงานและไม่มีผลการออกระหว่างปี)	27 เม.ย. 2566	<ul style="list-style-type: none"> <li>อุตสาหกรรมเหล็ก</li> <li>บริหารจัดการองค์กร</li> <li>บริหารความเสี่ยงและการจัดการภาวะวิกฤตธุรกิจ</li> <li>สังคมและสิ่งแวดล้อม</li> <li>บัญชีและการเงิน</li> </ul>
<b>การถือครองหุ้นในบริษัท</b>			
<ul style="list-style-type: none"> <li>ไม่มี</li> </ul>			

## รายชื่อกรรมการที่ลาออก / พ้นตำแหน่งระหว่างปี

รายชื่อกรรมการ	ตำแหน่ง	วันที่ลาออก / พ้นตำแหน่ง	กรรมการที่มาแทน
ไม่มี			

## รายชื่อกรรมการ จำแนกตามตำแหน่ง

รายชื่อกรรมการ	ตำแหน่ง	กรรมการที่ เป็นผู้บริหาร	กรรมการที่ ไม่เป็น ผู้บริหาร	กรรมการ อิสระ	กรรมการที่ ไม่เป็น ผู้ บริหารและ ไม่ ดำรง ตำแหน่ง กรรมการ อิสระ	กรรมการผู้มี อำนาจลง นามผูกพัน บริษัทตาม หนังสือ รับรอง
1 นายวีระชัย สุธีรัชย์	ประธานคณะกรรมการ		/		/	
2 นายชูศักดิ์ ยงวงศ์ไพบูลย์	กรรมการ	/				/
3 นายพิบูลศักดิ์ อรรถบวรพิศาล	กรรมการ		/	/		
4 นางไทศิกา ไพรสงบ	กรรมการ		/	/		
5 นายธนิศวรรค์ ตันติกุลวิจิตร	กรรมการ		/	/		
6 นางสาวพริดา ยงวงศ์ไพบูลย์	กรรมการ	/				/
7 นางสาวชัญญา ยงวงศ์ไพบูลย์	กรรมการ	/				/
8 นายสุนทร คำพิพจน์	กรรมการ	/				
9 นางเมธิกานต์ ชูติพงษ์ศิริ	กรรมการ		/		/	
10 นางสาวอรวรรณ พงศ์ธัญลักษณ์	กรรมการ		/		/	
<b>รวม (คน)</b>		<b>4</b>	<b>6</b>	<b>3</b>	<b>3</b>	<b>3</b>

## ภาพรวมทักษะและความชำนาญของกรรมการ

AMC กำหนด Board Skill Matrix เพื่อเป็นแนวทางในการพัฒนาความรู้ ความเชี่ยวชาญ และความสามารถเฉพาะด้านที่จำเป็น ต้องมีสำหรับคณะกรรมการของบริษัท โดยพิจารณาจากคุณสมบัติที่มีความเหมาะสม และหลากหลายทั้งในด้านคุณวุฒิ วิชาชีพ ทักษะ ประสบการณ์ ความเชี่ยวชาญ และได้จัดทำทักษะ ความสามารถเฉพาะด้านที่จำเป็นต้องมีในคณะกรรมการทั้งหมด 9 ด้าน สามารถดูรายละเอียดเพิ่มเติมได้ที่รายงานความยั่งยืน ประจำปี 2568

ทักษะและความชำนาญการ	จำนวน (คน)	ร้อยละ (%)
1. อุตสาหกรรมเหล็ก	10	100.00
2. บริหารจัดการองค์กร	10	100.00
3. บริหารความเสี่ยงและการจัดการภาวะวิกฤตธุรกิจ	10	100.00
4. สังคมและสิ่งแวดล้อม	10	100.00
5. กฎหมาย	5	50.00
6. บัญชีและการเงิน	7	70.00
7. นวัตกรรมและเทคโนโลยี	5	50.00
8. การตลาด วิจัยและพัฒนาสินค้า	7	70.00
9. การขนส่งและการกระจายสินค้า	4	40.00

## ข้อมูลเกี่ยวกับคณะกรรมการอื่นๆ

ประธานกรรมการและผู้บริหารสูงสุดเป็นบุคคลเดียวกัน	:	ไม่ใช่
ประธานกรรมการเป็นกรรมการอิสระ	:	ไม่ใช่
ประธานกรรมการและผู้บริหารสูงสุด เป็นบุคคลในครอบครัวเดียวกัน	:	ไม่ใช่
ประธานกรรมการเป็นสมาชิกในคณะกรรมการบริหารหรือคณะทำงาน	:	ไม่ใช่
บริษัทแต่งตั้งกรรมการอิสระอย่างน้อยหนึ่งคน เพื่อกำหนดวาระการประชุมคณะกรรมการ	:	ใช่

## มาตรการถ่วงดุลอำนาจระหว่างคณะกรรมการและฝ่ายจัดการ

คณะกรรมการควรจัดทำกฎบัตรหรือเอกสารที่ระบุหน้าที่และความรับผิดชอบของคณะกรรมการและฝ่ายจัดการอย่างชัดเจน เพื่อป้องกันความซ้ำซ้อนหรือความขัดแย้งในการปฏิบัติงาน คณะกรรมการตรวจสอบที่ประกอบด้วยกรรมการอิสระ มีบทบาทในการตรวจสอบและถ่วงดุลอำนาจของฝ่ายจัดการ เพื่อให้มั่นใจว่าการดำเนินงานเป็นไปตามนโยบายและกฎหมายที่เกี่ยวข้อง แต่งตั้งกรรมการอิสระที่ไม่มีส่วนเกี่ยวข้องกับการบริหารงานประจำ เพื่อให้เกิดการถ่วงดุลอำนาจและการตัดสินใจที่เป็นกลาง คณะกรรมการควรกำหนดนโยบายและกลไกการควบคุมที่ชัดเจน เพื่อให้การบริหารงานเป็นไปอย่างมีประสิทธิภาพ โปร่งใส และสามารถตรวจสอบได้

## ข้อมูลเกี่ยวกับบทบาทหน้าที่ของคณะกรรมการบริษัท

คณะกรรมการบริษัทมีหน้าที่และความรับผิดชอบต่อผู้ถือหุ้นเกี่ยวกับการดำเนินธุรกิจของบริษัท การกำกับดูแลให้การบริหารจัดการเป็นไปตามเป้าหมายและนโยบายที่กำหนดไว้ อันก่อให้เกิดประโยชน์สูงสุดแก่ผู้ถือหุ้นและผู้มีส่วนได้เสียทุกฝ่าย โดยให้อยู่ในกรอบของการมีจริยธรรมที่ดี

คณะกรรมการบริษัทมีหน้าที่ปฏิบัติ และรับผิดชอบในการจัดการบริษัทให้เป็นไปตามกฎหมาย วัตถุประสงค์ และข้อบังคับ ตลอดจนมติของที่ประชุมผู้ถือหุ้นที่ชอบด้วยกฎหมาย ด้วยความซื่อสัตย์ สุจริตและระมัดระวัง รักษาผลประโยชน์ของบริษัท เว้นแต่ในเรื่องที่ต้องได้รับอนุมัติจากที่ประชุมผู้ถือหุ้น ก่อนดำเนินการ เช่น เรื่องที่กฎหมายกำหนดให้ต้องได้รับมติที่ประชุมผู้ถือหุ้น การทำรายการเกี่ยวโยงกัน และการซื้อหรือขายสินทรัพย์ที่สำคัญตามกฎหมายของตลาดหลักทรัพย์แห่งประเทศไทย หรือตามที่หน่วยงานราชการอื่นๆ กำหนด เป็นต้น ทั้งนี้ คณะกรรมการบริษัทอาจมอบหมาย ให้กรรมการคนหนึ่ง หรือบุคคลอื่นไปปฏิบัติภารกิจอย่างหนึ่งอย่างใดแทนคณะกรรมการบริษัทก็ได้ พิจารณา และอนุมัติ ภารกิจอื่นๆที่สำคัญอันเกี่ยวกับบริษัทหรือที่เห็นสมควรจะดำเนินกิจการนั้นๆ เพื่อให้เกิดประโยชน์แก่บริษัท เว้นแต่เรื่องดังต่อไปนี้ จะกระทำต่อเมื่อได้รับอนุมัติจากที่ประชุมผู้ถือหุ้นก่อน ทั้งนี้กำหนดให้รายการที่ กรรมการหรือบุคคลที่อาจมีความขัดแย้ง มีส่วนได้เสีย หรืออาจมีความขัดแย้งทางผลประโยชน์อื่นใดกับ บริษัทหรือบริษัทย่อย ให้กรรมการซึ่งมีส่วนได้เสียในเรื่องนั้น ไม่มีสิทธิออกเสียงลงคะแนนในเรื่องนั้น

- เรื่องที่กฎหมายกำหนดให้ต้องได้มติที่ประชุมผู้ถือหุ้น
- การทำรายการที่กรรมการมีส่วนได้เสียและอยู่ในข่ายที่กฎหมายหรือข้อกำหนดของ ตลาดหลักทรัพย์ระบุให้ต้องได้รับอนุมัติจากที่ประชุมผู้ถือหุ้น
- นอกจากนั้นในกรณีดังต่อไปนี้จะต้องได้รับความเห็นชอบจากที่ประชุมคณะกรรมการและที่ประชุม ผู้ถือหุ้นด้วยคะแนนเสียงไม่น้อยกว่า 3 ใน 4 ของจำนวนเสียงทั้งหมดของผู้ถือหุ้นที่เข้าประชุม และมีสิทธิออกเสียงลงคะแนน
- การขายหรือโอนกิจการของบริษัททั้งหมดหรือบางส่วนที่สำคัญ
- การซื้อหรือรับโอนกิจการของบริษัทอื่น หรือบริษัทเอกชนมาเป็นของบริษัท
- การทำ แก๊ซ หรือเลิกสัญญา เกี่ยวกับการให้เช่ากิจการของบริษัททั้งหมดหรือบางส่วนที่สำคัญ การมอบหมายให้บุคคลอื่นเข้าจัดการธุรกิจของบริษัทหรือการรวมกิจการกับบุคคลอื่นโดยมี วัตถุประสงค์จะแบ่งกำไรขาดทุนกัน
- การแก้ไขหนังสือบริคณห์สนธิหรือข้อบังคับของบริษัท
- การเพิ่มทุน การลดทุน การออกหุ้นกู้ การควบหรือเลิกบริษัท
- เรื่องอื่นใดตามที่กฎหมายกำหนด

### โดยปัจจุบันคณะกรรมการบริษัทมีขอบเขต หน้าที่ และความรับผิดชอบ สรุปได้ดังนี้

- จัดให้มีการประชุมผู้ถือหุ้นเป็นการประชุมสามัญประจำปีภายใน 4 เดือนนับแต่วันสิ้นสุดรอบระยะเวลาบัญชีของบริษัท
- จัดให้มีการประชุมคณะกรรมการบริษัทอย่างน้อย 3 เดือนต่อครั้ง
- จัดให้มีการทำงานดูแลและงบกำไรขาดทุนของบริษัท ณ วันสิ้นสุดรอบระยะเวลาบัญชีของบริษัท ซึ่ง ผู้สอบบัญชีตรวจสอบแล้ว และนำเสนอต่อที่ประชุมผู้ถือหุ้นเพื่อพิจารณาและอนุมัติ

- คณะกรรมการบริษัทอาจมอบอำนาจให้กรรมการคนหนึ่งหรือหลายคน หรือบุคคลอื่นใดปฏิบัติการอย่างหนึ่งอย่างใดแทนคณะกรรมการบริษัทได้ โดยอยู่ภายใต้การควบคุมของคณะกรรมการบริษัท หรืออาจมอบอำนาจเพื่อให้บุคคลดังกล่าวมีอำนาจตามที่คณะกรรมการบริษัทเห็นสมควรและภายในระยะเวลาที่คณะกรรมการบริษัทเห็นสมควร ซึ่งคณะกรรมการบริษัทอาจยกเลิกเพิกถอนเปลี่ยนแปลงหรือแก้ไขบุคคลที่ได้รับมอบอำนาจหรืออำนาจนั้นๆ ได้เมื่อเห็นสมควร ทั้งนี้ คณะกรรมการบริษัทอาจมอบอำนาจให้คณะกรรมการบริหารมีอำนาจหน้าที่ในการปฏิบัติงานต่างๆ โดยมีรายละเอียดการมอบอำนาจตามขอบเขตอำนาจหน้าที่ของคณะกรรมการบริหาร ซึ่งการมอบอำนาจนั้นต้องไม่มีลักษณะเป็นการมอบอำนาจที่ทำให้คณะกรรมการบริหาร สามารถพิจารณาและอนุมัติรายการที่ตนหรือบุคคลที่อาจมีส่วนได้เสียหรือมีความขัดแย้งทางผลประโยชน์อื่นใดที่กำกับบริษัท หรือบริษัทย่อย ยกเว้นเป็นการอนุมัติรายการที่เป็นไปตามนโยบายและหลักเกณฑ์ที่คณะกรรมการบริษัทพิจารณาและอนุมัติไว้แล้ว
- กำหนดเป้าหมาย แนวทาง นโยบาย แผนงานและงบประมาณของบริษัท ควบคุมกำกับดูแลการบริหารและการจัดการของคณะกรรมการบริหาร ให้เป็นไปตามนโยบายที่ได้รับมอบหมาย เว้นแต่ในเรื่องดังต่อไปนี้ ที่คณะกรรมการบริษัทต้องได้รับมติอนุมัติจากที่ประชุมผู้ถือหุ้นก่อนการดำเนินการอันได้แก่ เรื่องที่กฎหมายกำหนดให้ต้องได้รับมติอนุมัติจากที่ประชุมผู้ถือหุ้น
- พิจารณาโครงสร้างการบริหารงาน แต่งตั้งคณะกรรมการบริหาร กรรมการผู้ช่วยการ และคณะกรรมการอื่นตามความเหมาะสม
- ติดตามผลการดำเนินงานให้เป็นไปตามแผนงานและงบประมาณอย่างต่อเนื่อง
- กรรมการจะต้องไม่ประกอบกิจการอันมีสภาพอย่างเดียวกัน และเป็นการแข่งขันกับกิจการของบริษัท หรือเข้าเป็นหุ้นส่วนในห้างหุ้นส่วนสามัญ หรือเป็นหุ้นส่วนไม่จำกัดความรับผิดในห้างหุ้นส่วนจำกัด หรือเป็นกรรมการของบริษัทเอกชน หรือบริษัทอื่นที่ประกอบกิจการอันมีสภาพอย่างเดียวกัน และเป็นการแข่งขันกับกิจการของบริษัท ไม่ว่าจะทำเพื่อประโยชน์ส่วนตนหรือเพื่อประโยชน์ผู้อื่น เว้นแต่จะได้อ้างอิงให้ที่ประชุมผู้ถือหุ้นทราบก่อนที่จะมีมติแต่งตั้ง
- กรรมการต้องแจ้งให้บริษัท ทราบโดยไม่ชักช้า หากมีส่วนได้เสียไม่ว่าโดยตรงหรือโดยอ้อมในสัญญาที่บริษัททำขึ้น หรือมีการเปลี่ยนแปลงจำนวนการถือหุ้นหรือหุ้นกู้ในบริษัท หรือบริษัทในเครือ

# ข้อมูลเกี่ยวกับคณะกรรมการชุดย่อย

## ข้อมูลเกี่ยวกับบทบาทหน้าที่ของคณะกรรมการชุดย่อย

### บทบาทหน้าที่ของคณะกรรมการชุดย่อย

#### คณะกรรมการตรวจสอบ

คณะกรรมการตรวจสอบเป็นหน่วยงานที่มีบทบาทสำคัญในการกำกับดูแลและตรวจสอบการดำเนินงานของบริษัท เพื่อให้เป็นไปตามหลักธรรมาภิบาล มีความโปร่งใส และสามารถตรวจสอบได้ โดยมีขอบเขต อำนาจ และหน้าที่ความรับผิดชอบ ดังต่อไปนี้

1. สอบทานรายงานทางการเงินอย่างถูกต้องและเปิดเผยอย่างเพียงพอ โดยการประสานงานกับผู้สอบบัญชีภายนอกและผู้บริหารที่รับผิดชอบจัดทำรายงานทางการเงินทั้งรายไตรมาส และประจำปี คณะกรรมการตรวจสอบอาจเสนอแนะให้ผู้สอบบัญชีสอบทานหรือตรวจสอบรายการใด ๆ ที่เห็นว่าจำเป็นและเป็นเรื่องสำคัญในระหว่างการตรวจสอบบัญชีของบริษัทก็ได้
2. สอบทานระบบการควบคุมภายในและการตรวจสอบภายในที่มีความเหมาะสม และมีประสิทธิภาพ โดยสอบทานร่วมกับผู้สอบบัญชีภายนอกและผู้ตรวจสอบภายใน ตลอดจนพิจารณาถึงความเป็นอิสระของหน่วยงานตรวจสอบภายใน
3. สอบทานการปฏิบัติงานของบริษัทให้เป็นไปตามกฎหมายว่าด้วยหลักทรัพย์ และตลาดหลักทรัพย์ ข้อกำหนดของตลาดหลักทรัพย์ หรือกฎหมายที่เกี่ยวข้องกับธุรกิจหลักทรัพย์
4. พิจารณาคัดเลือกและเสนอแต่งตั้งผู้สอบบัญชีของบริษัท รวมถึงพิจารณาเสนอค่าตอบแทนของผู้สอบบัญชีโดยคำนึงถึงความน่าเชื่อถือ ความเพียงพอของทรัพยากร และปริมาณงานตรวจสอบของสำนักงานตรวจสอบบัญชีนั้น รวมถึงประสบการณ์ของบุคลากรที่ได้รับมอบหมายให้ทำการตรวจสอบบัญชีของบริษัทรวมถึงพิจารณาความเป็นอิสระของผู้สอบบัญชี และมีการประชุมร่วมกับผู้สอบบัญชีอย่างน้อยปีละ 1 ครั้ง โดยไม่มีฝ่ายจัดการเข้าร่วม
5. พิจารณาการเปิดเผยข้อมูลของบริษัท กรณีที่เกิดรายการเกี่ยวโยงหรือรายการที่อาจมีความขัดแย้งทางผลประโยชน์ให้มีความถูกต้องและครบถ้วน
6. ปฏิบัติการอื่นใดตามที่คณะกรรมการบริษัทมอบหมายและคณะกรรมการตรวจสอบเห็นชอบด้วย เช่น ทบทวนนโยบายการบริหารทางการเงินและการบริหารความเสี่ยง ทบทวนการปฏิบัติตามจรรยาบรรณทางธุรกิจของผู้บริหาร ทบทวนร่วมกับผู้บริหารของบริษัทในรายงานสำคัญ ๆ ที่ต้องเสนอต่อสาธารณชนตามที่กฎหมายกำหนด ได้แก่ บทรายงานและการวิเคราะห์ของฝ่ายบริหาร เป็นต้น
7. จัดทำรายงานกิจกรรมของคณะกรรมการตรวจสอบ โดยเปิดเผยไว้ในรายงานประจำปีของบริษัท ซึ่งรายงานดังกล่าวลงนามโดยประธานกรรมการตรวจสอบ รายงานดังกล่าวควรประกอบด้วยข้อมูลดังต่อไปนี้
  - ความเห็นเกี่ยวกับกระบวนการจัดทำและการเปิดเผยข้อมูลในรายงานทางการเงินของบริษัทถึงความถูกต้อง ครบถ้วน เป็นที่เชื่อถือได้
  - ความเห็นเกี่ยวกับความเพียงพอของระบบการควบคุมภายในของบริษัท
  - เหตุผลที่เชื่อว่าผู้สอบบัญชีของบริษัทเหมาะสมที่จะได้รับการแต่งตั้งต่อไปอีกวาระหนึ่ง
  - ความเห็นเกี่ยวกับการปฏิบัติตามกฎหมายว่าด้วยหลักทรัพย์และตลาดหลักทรัพย์ ข้อกำหนดของตลาดหลักทรัพย์ หรือกฎหมายที่เกี่ยวข้องกับธุรกิจของบริษัท

- ความเห็นหรือข้อสังเกตโดยรวมที่คณะกรรมการตรวจสอบได้รับจากการปฏิบัติหน้าที่
  - รายการที่อาจมีความขัดแย้งทางผลประโยชน์
  - รายงานอื่นใดที่เห็นว่าผู้ถือหุ้นและผู้ลงทุนทั่วไปควรทราบ ภายใต้ขอบเขตหน้าที่ และความรับผิดชอบที่ได้รับมอบหมายจากคณะกรรมการบริษัท
8. รายงานการดำเนินงานของคณะกรรมการตรวจสอบให้คณะกรรมการบริษัททราบเป็นประจำอย่างน้อยไตรมาสละ 1 ครั้ง
9. ปฏิบัติการอื่นใดตามที่คณะกรรมการของบริษัท มอบหมายด้วยความเห็นชอบจากคณะกรรมการตรวจสอบ
10. พิจารณาให้ความเห็นชอบนโยบาย กลยุทธ์ เป้าหมาย แนวปฏิบัติ และแผนงานด้านกำกับดูแลกิจการ และความรับผิดชอบต่อสังคมของบริษัท และเสนอให้คณะกรรมการบริษัทพิจารณาและอนุมัติ
11. ส่งเสริมการมีส่วนร่วมของคณะกรรมการ ผู้บริหาร และผู้ปฏิบัติงาน ในกิจกรรมด้านกำกับดูแลกิจการและความรับผิดชอบต่อสังคมของบริษัท
12. กำกับดูแลให้มีการปฏิบัติที่สอดคล้องกับนโยบายและ/หรือระเบียบที่เกี่ยวข้องในด้านกำกับดูแลกิจการ และความรับผิดชอบต่อสังคมของบริษัท

นอกจากนี้ คณะกรรมการบริษัทได้มีการกำหนดวาระการดำรงตำแหน่งของคณะกรรมการตรวจสอบ และกำกับดูแลกิจการของบริษัท ดังต่อไปนี้

- ประธานกรรมการตรวจสอบและกำกับดูแลกิจการ 3 ปี
- กรรมการตรวจสอบและกำกับดูแลกิจการ 3 ปี

ทั้งนี้เมื่อครบวาระการดำรงตำแหน่งแล้ว ประธานกรรมการตรวจสอบและกำกับดูแลกิจการ และกรรมการตรวจสอบและกำกับดูแลกิจการ ที่พ้นจากตำแหน่งตามวาระอาจได้รับการแต่งตั้งให้กลับเข้าดำรงตำแหน่งได้อีก

### คณะกรรมการบริหาร

คณะกรรมการบริหาร (Executive Committee) เป็นหน่วยงานหลักที่รับผิดชอบในการ บริหารจัดการธุรกิจของบริษัท ให้เป็นไปตาม นโยบาย กลยุทธ์ และแผนงานที่ได้รับการอนุมัติจากคณะกรรมการบริษัท โดยมีขอบเขต อำนาจ และหน้าที่ความรับผิดชอบ ดังต่อไปนี้

1. กำหนดนโยบาย กลยุทธ์ โครงสร้างทางการเงิน และอำนาจการบริหารต่างๆ เพื่อให้สอดคล้องและสนับสนุนต่อสภาวะเศรษฐกิจ
2. พิจารณาให้ความเห็นต่อแผนการดำเนินธุรกิจและการจัดสรรงบประมาณประจำปีตามที่กรรมการผู้จัดการเสนอมา เพื่อนำเสนอต่อคณะกรรมการบริษัท
3. กำกับดูแลและติดตามผลการดำเนินงานของบริษัทให้เป็นไปอย่างมีประสิทธิภาพและเหมาะสมกับภาวะของธุรกิจเพื่อประโยชน์ต่อการบริหารกิจการและการดำเนินธุรกิจของบริษัทให้เป็นไปตามวัตถุประสงค์และข้อบังคับของบริษัท
4. ดำเนินการอื่นๆ ตามที่คณะกรรมการบริษัทมอบหมาย มีอำนาจในการพิจารณาตัดสินใจดำเนินการกับธนาคารในธุรกิจปกติของบริษัท เช่น การกู้ยืมเงิน รวมถึงการให้หลักประกันต่างๆ กับธนาคาร เป็นต้น
5. มีอำนาจในการอนุมัติค่าใช้จ่ายเพื่อธุรกรรมตามปกติของบริษัท เช่น ค่าใช้จ่ายดำเนินงาน และค่าใช้จ่ายในการขายและบริหาร โดยมีวงเงินการอนุมัติรายการดังกล่าวต่อครั้งไม่เกินกว่ารายการละ 250 ล้านบาท หรือตามวงเงินที่คณะกรรมการกำหนด
6. จัดสรรเงินบำเหน็จรางวัลซึ่งได้รับอนุมัติจากคณะกรรมการบริษัทแล้ว แก่พนักงานหรือลูกจ้างของบริษัท หรือบุคคลใดๆ ที่กระทำการกิจการให้บริษัท

ทั้งนี้คณะกรรมการบริหารอาจมอบอำนาจหน้าที่ให้พนักงานระดับบริหารของบริษัทมีอำนาจกระทำการในเรื่องใดเรื่องหนึ่งหรือหลายเรื่องตามที่คณะกรรมการบริหารเห็นสมควรได้ การมอบอำนาจดังกล่าวข้างต้น คณะกรรมการบริหารจะต้องปฏิบัติตามข้อกำหนดและระเบียบวาระต่าง ๆ ที่ได้รับอนุมัติจากคณะกรรมการบริษัทในแต่ละครั้ง และต้องไม่อนุมัติรายการใด ๆ ที่ตนเองหรือบุคคลที่อาจมีความขัดแย้งทางผลประโยชน์ มีส่วนได้เสีย หรืออาจมีความขัดแย้งทางผลประโยชน์ในลักษณะอื่นใดกับบริษัทและบริษัทย่อย และจะต้องนำเสนอรายการดังกล่าวต่อคณะกรรมการบริษัทเพื่อให้คณะกรรมการบริษัทพิจารณา

นอกจากนี้ คณะกรรมการบริษัทได้มีการกำหนดวาระการดำรงตำแหน่งของคณะกรรมการบริหารของบริษัท ดังต่อไปนี้

- ประธานกรรมการบริหาร 3 ปี
- กรรมการบริหาร 3 ปี

ทั้งนี้เมื่อครบวาระการดำรงตำแหน่งแล้ว ประธานกรรมการและกรรมการที่พ้นจากตำแหน่งตามวาระอาจได้รับการแต่งตั้งให้กลับเข้าดำรงตำแหน่งได้อีก

### คณะกรรมการสรรหาและกำหนดค่าตอบแทนผู้บริหาร

คณะกรรมการสรรหาและกำหนดค่าตอบแทนผู้บริหาร มีบทบาทสำคัญในการสรรหา แต่งตั้ง และกำหนดค่าตอบแทน ให้แก่ คณะกรรมการบริษัท ผู้บริหารระดับสูง และตำแหน่งสำคัญอื่น ๆ เพื่อให้แน่ใจว่าบริษัทมีบุคลากรที่เหมาะสม มีคุณธรรม และสามารถขับเคลื่อนองค์กรไปสู่ความสำเร็จ โดยมีขอบเขตอำนาจ และหน้าที่ความรับผิดชอบ ดังต่อไปนี้

1. กำหนดนโยบาย และหลักเกณฑ์ เพื่อเสนอคณะกรรมการบริษัท ในเรื่องดังนี้
  - วิธีการในการสรรหากรรมการ และกรรมการผู้จัดการ
  - วิธีการจ่ายค่าตอบแทนและผลประโยชน์อื่นที่จ่ายให้แก่คณะกรรมการบริษัทคณะกรรมการบริหารคณะกรรมการชุดย่อย และกรรมการผู้จัดการ
2. คัดเลือกและเสนอชื่อบุคคลที่มีคุณสมบัติเหมาะสม เพื่อเสนอต่อคณะกรรมการบริษัท พิจารณาดังนี้
  - กรรมการ
  - กรรมการในคณะกรรมการชุดย่อยต่างๆที่ได้รับมอบอำนาจ หน้าที่ และความรับผิดชอบโดยตรงจากคณะกรรมการบริษัทฯ
  - กรรมการผู้จัดการและรองกรรมการผู้จัดการ สำหรับตำแหน่งรองกรรมการผู้จัดการ มอบหมายให้กรรมการผู้จัดการพิจารณาเบื้องต้นเพื่อเสนอคณะกรรมการสรรหา ให้ความเห็นชอบและเสนอคณะกรรมการบริษัทพิจารณา
3. ดูแลให้คณะกรรมการบริษัท มีขนาดองค์ประกอบที่เหมาะสมกับองค์กร รวมทั้งการปรับเปลี่ยนให้สอดคล้องกับสภาพแวดล้อมที่เปลี่ยนแปลงไป
4. ดูแลให้กรรมการและกรรมการผู้จัดการ ได้รับค่าตอบแทนที่เหมาะสมกับหน้าที่และความรับผิดชอบที่ได้รับมอบหมาย
5. กำหนดแนวทาง นำเสนอ และให้ความเห็นชอบผลการประเมินการปฏิบัติงานของกรรมการผู้ดำเนินการเพื่อพิจารณาปรับค่าตอบแทนและการจ่ายเงินรางวัลประจำปี
6. ติดตามการกำหนดสืบทอดตำแหน่งงาน ของตำแหน่ง กรรมการผู้จัดการและรองกรรมการผู้จัดการ เสนอคณะกรรมการบริษัท พิจารณาอย่างน้อยปีละ 1 ครั้ง
7. รายงานผลการปฏิบัติงานต่อคณะกรรมการบริษัทอย่างน้อยปีละ 1 ครั้ง
8. ดำเนินการอื่นๆตามที่คณะกรรมการบริษัทมอบหมาย

นอกจากนี้ คณะกรรมการบริษัทได้มีการกำหนดวาระการดำรงตำแหน่งของคณะกรรมการสรรหา และกำหนดค่าตอบแทนผู้บริหารดังต่อไปนี้

- ประธานกรรมการ 3 ปี
- กรรมการ 3 ปี

ทั้งนี้เมื่อครบวาระการดำรงตำแหน่งแล้ว ประธานกรรมการและกรรมการที่พ้นจากตำแหน่งตามวาระอาจได้รับการแต่งตั้งให้กลับเข้าดำรงตำแหน่งได้อีก

### คณะกรรมการบริหารความเสี่ยง

คณะกรรมการบริหารความเสี่ยง มีบทบาทสำคัญในการ กำกับดูแลและบริหารจัดการความเสี่ยงของบริษัทให้เป็นไปตาม กลยุทธ์ เป้าหมาย และนโยบายการบริหารความเสี่ยง ที่ได้รับการอนุมัติจากคณะกรรมการบริษัท เพื่อป้องกันและลดผลกระทบที่อาจเกิดขึ้นต่อการดำเนินธุรกิจ รวมถึงส่งเสริมการเติบโตอย่างมั่นคงและยั่งยืน โดยมีขอบเขต อำนาจ และหน้าที่ความรับผิดชอบ ดังต่อไปนี้

1. กำกับดูแลให้หน่วยงานต่างๆกำหนดแผนและดำเนินงานตามแผนการจัดการความเสี่ยง
2. ให้คำปรึกษา และอนุมัติหลักการสำหรับการวางแผนบริหารความเสี่ยงขององค์กร และวางมาตรการในการควบคุมที่เหมาะสม
3. รับผิดชอบในการประเมินความเสี่ยง จัดทำและกำกับดูแลการดำเนินการตามแผนการจัดการความเสี่ยงในระดับองค์กร
4. เสนอเรื่องแก่คณะกรรมการบริหาร และคณะกรรมการบริษัท ให้มีการกำหนดทิศทาง วางกลยุทธ์บริหารความเสี่ยง กำหนดกรอบความเสี่ยงที่ยอมรับได้ เพื่อการพิจารณาทบทวน หรือ อนุมัติ
5. จัดให้มีการประชุมทบทวนผลการดำเนินงานการบริหารความเสี่ยง พร้อมทั้งรายงานผลแก่คณะกรรมการบริหาร หรือคณะกรรมการบริษัท

นอกจากนี้ คณะกรรมการบริษัทได้มีการกำหนดวาระการดำรงตำแหน่งของคณะกรรมการบริหารความเสี่ยง ดังต่อไปนี้

- ประธานกรรมการ 3 ปี
- กรรมการ 3 ปี

ทั้งนี้เมื่อครบวาระการดำรงตำแหน่งแล้ว ประธานกรรมการและกรรมการที่พ้นจากตำแหน่งตามวาระอาจได้รับการแต่งตั้งให้กลับเข้าดำรงตำแหน่งได้อีก

### คณะกรรมการด้านความยั่งยืน (ESG)

คณะกรรมการด้านความยั่งยืน มีบทบาทสำคัญในการ กำหนดทิศทาง นโยบาย และกลยุทธ์ด้านความยั่งยืน เพื่อให้บริษัทดำเนินธุรกิจภายใต้หลัก สิ่งแวดล้อม (Environmental) สังคม (Social) และธรรมาภิบาล (Governance) อย่างมีประสิทธิภาพและสอดคล้องกับมาตรฐานสากล โดยมีขอบเขต อำนาจ และหน้าที่ความรับผิดชอบ ดังต่อไปนี้

1. ให้คำแนะนำแก่คณะกรรมการบริษัทในเรื่องกลยุทธ์ หรือ แนวทางดำเนินงานที่เกี่ยวข้องเรื่องสิ่งแวดล้อม สังคม และการกำกับดูแลกิจการ (ESG)
2. พิจารณาทบทวนนโยบาย เป้าหมาย การปฏิบัติงานและผลการดำเนินงานที่เกี่ยวข้องกับเรื่องสิ่งแวดล้อม สังคม และการกำกับดูแลกิจการ (ESG)
3. สอบถามและติดตามการบริหารความเสี่ยงด้านสิ่งแวดล้อม สังคม และการกำกับดูแลกิจการ (ESG) ที่สำคัญอย่างต่อเนื่องจากคณะกรรมการบริหารความเสี่ยง

4. สอบทานและติดตามกระบวนการมีส่วนร่วมของผู้มีส่วนได้ส่วนเสีย
5. พิจารณาทบทวนการเปิดเผยข้อมูลที่สำคัญด้าน ESG สู่สาธารณะ
6. เสนอแนะประเด็นที่เกี่ยวข้องที่อาจส่งผลกระทบต่อผู้มีส่วนได้ส่วนเสีย ธุรกิจ การปฏิบัติงาน ผลการดำเนินงาน รวมทั้งให้คำแนะนำในการปรับปรุงนโยบาย การปฏิบัติงาน และการเปิดเผยข้อมูลที่เกี่ยวข้อง

นอกจากนี้ คณะกรรมการบริษัทได้มีการกำหนดวาระการดำรงตำแหน่งของคณะกรรมการด้านความยั่งยืน ดังต่อไปนี้

- ประธานกรรมการ 3 ปี
- กรรมการ 3 ปี

ทั้งนี้เมื่อครบวาระการดำรงตำแหน่งแล้ว ประธานกรรมการและกรรมการที่พ้นจากตำแหน่งตามวาระอาจได้รับการแต่งตั้งให้กลับเข้าดำรงตำแหน่งได้อีก

### ประธานเจ้าหน้าที่บริหาร / กรรมการผู้จัดการ

ประธานเจ้าหน้าที่บริหาร (CEO) หรือ กรรมการผู้จัดการ (MD) เป็นผู้มีความสำคัญในการ กำหนดทิศทางและบริหารจัดการองค์กร ให้เป็นไปตาม กลยุทธ์ นโยบาย และแผนธุรกิจที่ได้รับอนุมัติจาก คณะกรรมการบริษัท รวมถึงเป็นผู้นำในการดำเนินงานเพื่อให้บริษัทเติบโตอย่างมั่นคงและยั่งยืน โดยมีขอบเขต อำนาจ และหน้าที่ความรับผิดชอบ ดังต่อไปนี้

1. เป็นผู้รับมอบอำนาจของบริษัท ในการบริหารจัดการภายในบริษัท ให้เป็นไปตามนโยบาย วัตถุประสงค์ แผนงาน กฎระเบียบ ข้อบังคับ ข้อกำหนด ตามที่ได้รับมอบหมายจากคณะกรรมการบริษัท หรือ คณะกรรมการบริหารของบริษัท
2. เป็นผู้รับมอบอำนาจในการควบคุมดูแลการบริหารงานประจำวันของบริษัท
3. เป็นผู้รับมอบอำนาจในการบริหารบริษัทให้เป็นไปตามวัตถุประสงค์ ระเบียบ ข้อบังคับ คำสั่ง รวมถึงการกำกับดูแลการดำเนินงานโดยรวม

ทั้งนี้การรับมอบอำนาจดังกล่าวของกรรมการผู้จัดการข้างต้น กรรมการผู้จัดการจะต้องปฏิบัติตาม ข้อกำหนดและระเบียบวาระต่าง ๆ ที่ได้รับอนุมัติจากคณะกรรมการบริษัทในแต่ละครั้ง และต้องไม่อนุมัติ รายการใด ๆ ที่ตนเองหรือบุคคลที่อาจมีความขัดแย้งทางผลประโยชน์ มีส่วนได้เสีย หรืออาจมีความขัดแย้งทางผลประโยชน์ในลักษณะอื่นใดกับบริษัทและบริษัทย่อย และจะต้องเปิดเผยรายการดังกล่าวต่อ คณะกรรมการบริษัท เพื่อให้คณะกรรมการบริษัทพิจารณาการอื่นใดนอกเหนือจากที่กล่าวมาข้างต้น กรรมการผู้จัดการไม่สามารถกระทำใ้ เว้นแต่ จะได้รับมอบหมายจากที่ประชุมคณะกรรมการบริษัทเป็นกรณี

## ข้อมูลคณะกรรมการชุดย่อยแต่ละชุด

### รายชื่อกรรมการตรวจสอบ

รายชื่อกรรมการ	ตำแหน่ง	วันที่เริ่มดำรงตำแหน่ง	ทักษะและความชำนาญ
<p><b>1. นายพิบูลศักดิ์ อรรถบวรพิศาล</b> เพศ : ชาย อายุ : 73 วุฒิการศึกษา : • ปริญญาโท   พาณิชย์ศาสตรมหาบัณฑิต   มหาวิทยาลัยธรรมศาสตร์ • ปริญญาตรี   วิศวกรรมศาสตรบัณฑิต สาขาไฟฟ้า   จุฬาลงกรณ์มหาวิทยาลัย สัญชาติ : ไทย ถิ่นที่อยู่ในประเทศไทย : ใช่ มีประสบการณ์ความรู้ด้านการตรวจสอบบัญชี : ใช่</p>	<p>ประธานคณะกรรมการตรวจสอบ และกรรมการอิสระ (กรรมการที่ไม่เป็นผู้บริหาร, กรรมการอิสระ)  ประเภทของกรรมการ : กรรมการที่ หมดวาระและได้รับการแต่งตั้งกลับ เข้ามาใหม่</p>	23 เม.ย. 2558	<ul style="list-style-type: none"> <li>อุตสาหกรรมเหล็ก</li> <li>บริหารจัดการองค์กร</li> <li>บริหารความเสี่ยงและ การจัดการภาวะวิกฤตธุรกิจ</li> <li>สังคมและสิ่งแวดล้อม</li> <li>กฎหมาย</li> <li>บัญชีและการเงิน</li> <li>นวัตกรรมและ เทคโนโลยี</li> <li>การตลาด วิจัยและ พัฒนาสินค้า</li> </ul>
<p><b>2. นางไทศิกา ไพรสง</b> เพศ : หญิง อายุ : 76 วุฒิการศึกษา : • ปริญญาโท รัฐประศาสนศาสตร์   มหาวิทยาลัยอีสเทิร์นเอเซีย สัญชาติ : ไทย ถิ่นที่อยู่ในประเทศไทย : ใช่ มีประสบการณ์ความรู้ด้านการตรวจสอบบัญชี : ใช่</p>	<p>กรรมการตรวจสอบและ กรรมการอิสระ (กรรมการที่ไม่เป็นผู้บริหาร, กรรมการอิสระ)  ประเภทของกรรมการ : กรรมการ เดิม (กรรมการที่ยังดำรงตำแหน่ง ตามฉบับที่รายงานและไม่มีผลการ ออกระหว่างปี)</p>	13 ส.ค. 2547	<ul style="list-style-type: none"> <li>อุตสาหกรรมเหล็ก</li> <li>บริหารจัดการองค์กร</li> <li>บริหารความเสี่ยงและ การจัดการภาวะวิกฤตธุรกิจ</li> <li>สังคมและสิ่งแวดล้อม</li> <li>กฎหมาย</li> </ul>
<p><b>3. นายรรณิศวรรค์ ตันติกุลวิจิตร</b> เพศ : ชาย อายุ : 68 วุฒิการศึกษา : • ปริญญาตรี สาขานิติศาสตรบัณฑิต   มหาวิทยาลัยธรรมศาสตร์ สัญชาติ : ไทย ถิ่นที่อยู่ในประเทศไทย : ใช่ มีประสบการณ์ความรู้ด้านการตรวจสอบบัญชี : ใช่</p>	<p>กรรมการตรวจสอบและ กรรมการอิสระ (กรรมการที่ไม่เป็นผู้บริหาร, กรรมการอิสระ)  ประเภทของกรรมการ : กรรมการ ใหม่ที่ได้รับการแต่งตั้งทดแทน กรรมการที่หมดวาระ/ลาออก</p>	23 เม.ย. 2567	<ul style="list-style-type: none"> <li>อุตสาหกรรมเหล็ก</li> <li>บริหารจัดการองค์กร</li> <li>บริหารความเสี่ยงและ การจัดการภาวะวิกฤตธุรกิจ</li> <li>สังคมและสิ่งแวดล้อม</li> <li>กฎหมาย</li> <li>บัญชีและการเงิน</li> </ul>

### รายชื่อกรรมการตรวจสอบที่ลาออก / พ้นตำแหน่งระหว่างปี

รายชื่อกรรมการ	ตำแหน่ง	วันที่ลาออก / พ้นตำแหน่ง	กรรมการที่มาแทน
ไม่มี			

## รายชื่อกรรมการบริหาร

รายชื่อกรรมการ	ตำแหน่ง	วันที่เริ่มดำรงตำแหน่ง
<p><b>1. นายชูศักดิ์ ยงวงศ์ไพบูลย์</b></p> <p>เพศ : ชาย อายุ : 63 วุฒิการศึกษา :  <ul style="list-style-type: none"> <li>ปริญญาตรี มหาวิทยาลัยรามคำแหง</li> </ul> สัญชาติ : ไทย ถิ่นที่อยู่ในประเทศไทย : ใช่</p>	ประธานคณะกรรมการบริหาร	13 ส.ค. 2547
<p><b>2. นางสาวพิรดา ยงวงศ์ไพบูลย์</b></p> <p>เพศ : หญิง อายุ : 33 วุฒิการศึกษา :  <ul style="list-style-type: none"> <li>Master of Science in Management, Cass Business School</li> <li>โครงการหลักสูตรวิศวกรรมบัณฑิตนานาชาติ 2 ปริญญา Bachelor of Engineering (Mechanical), University of Nottingham วิศวกรรมศาสตรบัณฑิต มหาวิทยาลัยธรรมศาสตร์</li> </ul> สัญชาติ : ไทย ถิ่นที่อยู่ในประเทศไทย : ใช่</p>	กรรมการ	28 เม.ย. 2564
<p><b>3. นางสาวนัญญา ยงวงศ์ไพบูลย์</b></p> <p>เพศ : หญิง อายุ : 32 วุฒิการศึกษา :  <ul style="list-style-type: none"> <li>ปริญญาตรี สาขาพาณิชยศาสตร์และบัญชี มหาวิทยาลัยธรรมศาสตร์</li> </ul> สัญชาติ : ไทย ถิ่นที่อยู่ในประเทศไทย : ใช่</p>	กรรมการ	23 เม.ย. 2558
<p><b>4. นายสุนทร คำพิพจน์</b></p> <p>เพศ : ชาย อายุ : 58 วุฒิการศึกษา :  <ul style="list-style-type: none"> <li>ปริญญาโท คณะพาณิชยศาสตร์และการบัญชี สาขาบริหารธุรกิจ (MBA/HRM) มหาวิทยาลัยธรรมศาสตร์</li> <li>ปริญญาตรี สาขาวิศวกรรมอุตสาหการ คณะวิศวกรรมศาสตร์ สถาบันเทคโนโลยีราชมงคล</li> </ul> สัญชาติ : ไทย ถิ่นที่อยู่ในประเทศไทย : ใช่</p>	กรรมการ	28 เม.ย. 2564

## รายชื่อกรรมการบริหารที่ลาออก / พ้นตำแหน่งระหว่างปี

รายชื่อกรรมการ	ตำแหน่ง	วันที่ลาออก / พ้นตำแหน่ง	กรรมการที่มาแทน
<b>1. นางสาวอัจฉรินทร์ ติเรกโรจน์วุฒิ</b> เพศ : หญิง อายุ : 44 วุฒิการศึกษา : ปริญญาโท (สาขาการเงิน) MBA มหาวิทยาลัยรามคำแหง ปริญญาตรี บริหารธุรกิจ สาขาการบัญชี มหาวิทยาลัยรามคำแหง สัญชาติ : ไทย ถิ่นที่ในประเทศไทย : ใต้	กรรมการ ผู้จัดการฝ่ายบัญชีและการเงิน		ไม่มีกรรมการที่มาทดแทน

## คณะกรรมการชุดย่อยอื่นๆ

### รายชื่อคณะกรรมการชุดย่อยอื่นๆ

รายชื่อคณะกรรมการ	รายชื่อ	ตำแหน่ง
<b>คณะกรรมการสรรหาและกำหนดค่าตอบแทน</b>	นายชูศักดิ์ ยงวงศ์ไพบูลย์	ประธานกรรมการ
	นางโทศิกา ไพรสงบ	กรรมการ (กรรมการอิสระ / กรรมการตรวจสอบ)
	นางสาวพีรดา ยงวงศ์ไพบูลย์	กรรมการ
	นายสุนทร คำพิพจน์	กรรมการ
<b>คณะกรรมการบริหารความเสี่ยง</b>	นายชูศักดิ์ ยงวงศ์ไพบูลย์	ประธานกรรมการ
	นางโทศิกา ไพรสงบ	กรรมการ (กรรมการอิสระ / กรรมการตรวจสอบ)
	นางสาวพีรดา ยงวงศ์ไพบูลย์	กรรมการ
	นายสุนทร คำพิพจน์	กรรมการ
<b>คณะกรรมการด้านความยั่งยืน (ESG)</b>	นายชูศักดิ์ ยงวงศ์ไพบูลย์	ประธานกรรมการ
	นางสาวพีรดา ยงวงศ์ไพบูลย์	กรรมการ
	นายสุนทร คำพิพจน์	กรรมการ
	นายพิบูลศักดิ์ อรรถบวรพิศาล	กรรมการ / กรรมการอิสระ

### รายชื่อคณะกรรมการชุดย่อยอื่นๆที่ลาออก / พ้นตำแหน่งระหว่างปี

รายชื่อคณะกรรมการ	รายชื่อ	ตำแหน่ง
<b>คณะกรรมการด้านความยั่งยืน (ESG)</b>	นางสาวอัญรินทร์ ติเรกโรจน์วุฒิ	กรรมการ

# ข้อมูลเกี่ยวกับผู้บริหาร

## รายชื่อและตำแหน่งของผู้บริหาร

### รายชื่อผู้บริหารสูงสุดและผู้บริหาร 4 รายแรกนับจากผู้บริหารสูงสุด

รายชื่อผู้บริหาร	ตำแหน่ง	วันที่เริ่มดำรงตำแหน่ง	ทักษะและความชำนาญ
<p><b>1. นายชูศักดิ์ ยงวงศ์ไพบูลย์</b>                      เพศ : ชาย                      อายุ : 63                      วุฒิการศึกษา :                      • ปริญญาตรี บริหารธุรกิจ มหาวิทยาลัยอัสสัมชัญ                      สัญชาติ : ไทย                      ถิ่นที่ในประเทศไทย : ใต้                      ผู้รับผิดชอบสูงสุดในสายงานบัญชีและการเงิน : ไม่ใช่                      ผู้ควบคุมดูแลการบัญชี : ไม่ใช่</p>	<p>กรรมการผู้จัดการ (ผู้บริหารสูงสุด)</p>	13 ส.ค. 2547	<ul style="list-style-type: none"> <li>- อุตสาหกรรมเหล็ก</li> <li>- บริหารจัดการองค์กร</li> <li>- บริหารความเสี่ยงและการจัดการภาวะวิกฤตธุรกิจ</li> <li>- สังคมและสิ่งแวดล้อม</li> <li>- กฎหมาย</li> <li>- นวัตกรรมและเทคโนโลยี</li> <li>- การตลาด วิจัยและพัฒนาสินค้า</li> <li>- การขนส่งและการกระจายสินค้า</li> </ul>
<p><b>2. นางสาวพิรดา ยงวงศ์ไพบูลย์</b>                      เพศ : หญิง                      อายุ : 33                      วุฒิการศึกษา :                      • Master of Science in Management, Cass Business School                      • โครงการหลักสูตรวิศวกรรมบัณฑิตนานาชาติ 2 ปริญญา Bachelor of Engineering (Mechanical), University of Nottingham วิศวกรรมศาสตรบัณฑิต มหาวิทยาลัยธรรมศาสตร์                      สัญชาติ : ไทย                      ถิ่นที่ในประเทศไทย : ใต้                      ผู้รับผิดชอบสูงสุดในสายงานบัญชีและการเงิน : ไม่ใช่                      ผู้ควบคุมดูแลการบัญชี : ไม่ใช่</p>	<p>ผู้อำนวยการฝ่ายบริหารกลาง</p>	28 เม.ย. 2564	<ul style="list-style-type: none"> <li>- อุตสาหกรรมเหล็ก</li> <li>- บริหารจัดการองค์กร</li> <li>- บริหารความเสี่ยงและการจัดการภาวะวิกฤตธุรกิจ</li> <li>- สังคมและสิ่งแวดล้อม</li> <li>- บัญชีและการเงิน</li> <li>- นวัตกรรมและเทคโนโลยี</li> <li>- การตลาด วิจัยและพัฒนาสินค้า</li> <li>- การขนส่งและการกระจายสินค้า</li> </ul>
<p><b>3. นางสาวชนัญญา ยงวงศ์ไพบูลย์</b>                      เพศ : หญิง                      อายุ : 32                      วุฒิการศึกษา :                      • ปริญญาตรี สาขาพาณิชยศาสตร์และบัญชี มหาวิทยาลัยธรรมศาสตร์                      สัญชาติ : ไทย                      ถิ่นที่ในประเทศไทย : ใต้                      ผู้รับผิดชอบสูงสุดในสายงานบัญชีและการเงิน : ใช่                      ผู้ควบคุมดูแลการบัญชี : ใช่</p>	<p>ผู้อำนวยการฝ่ายขายและการตลาด                      รักษาการผู้อำนวยการฝ่ายบัญชีและการเงิน</p>	23 เม.ย. 2558	<ul style="list-style-type: none"> <li>- อุตสาหกรรมเหล็ก</li> <li>- บริหารจัดการองค์กร</li> <li>- บริหารความเสี่ยงและการจัดการภาวะวิกฤตธุรกิจ</li> <li>- สังคมและสิ่งแวดล้อม</li> <li>- บัญชีและการเงิน</li> <li>- การตลาด วิจัยและพัฒนาสินค้า</li> <li>- การขนส่งและการกระจายสินค้า</li> </ul>

รายชื่อผู้บริหาร	ตำแหน่ง	วันที่เริ่มดำรงตำแหน่ง	ทักษะและความชำนาญ
<p><b>4. นายสุนทร คำพิพจน์</b> เพศ : ชาย อายุ : 57 วุฒิการศึกษา :</p> <ul style="list-style-type: none"> <li>ปริญญาโท คณะพาณิชยศาสตร์และการบัญชี สาขาบริหารธุรกิจ (MBA/HRM) มหาวิทยาลัยธรรมศาสตร์</li> <li>ปริญญาตรี สาขาวิศวกรรมอุตสาหกรรม คณะวิศวกรรมศาสตร์ สถาบันเทคโนโลยีราชมงคล</li> </ul> <p>สัญชาติ : ไทย ถิ่นที่อยู่ในประเทศไทย : ใช่ ผู้รับผิดชอบสูงสุดในสายงานบัญชีและการเงิน : ไม่ใช่ ผู้ควบคุมดูแลการบัญชี : ไม่ใช่</p>	<p>ผู้อำนวยการฝ่ายปฏิบัติการ</p>	<p>28 เม.ย. 2564</p>	<ul style="list-style-type: none"> <li>- อุตสาหกรรมเหล็ก</li> <li>- บริหารจัดการองค์กร</li> <li>- บริหารความเสี่ยงและการจัดการภาวะวิกฤตธุรกิจ</li> <li>- สังคมและสิ่งแวดล้อม</li> <li>- นวัตกรรมและเทคโนโลยี</li> <li>- การตลาด วิจัยและพัฒนาสินค้า</li> <li>- การขนส่งและการกระจายสินค้า</li> </ul>

### โครงสร้างผู้บริหารสูงสุดและผู้บริหาร 4 รายแรกนับจากผู้บริหารสูงสุด

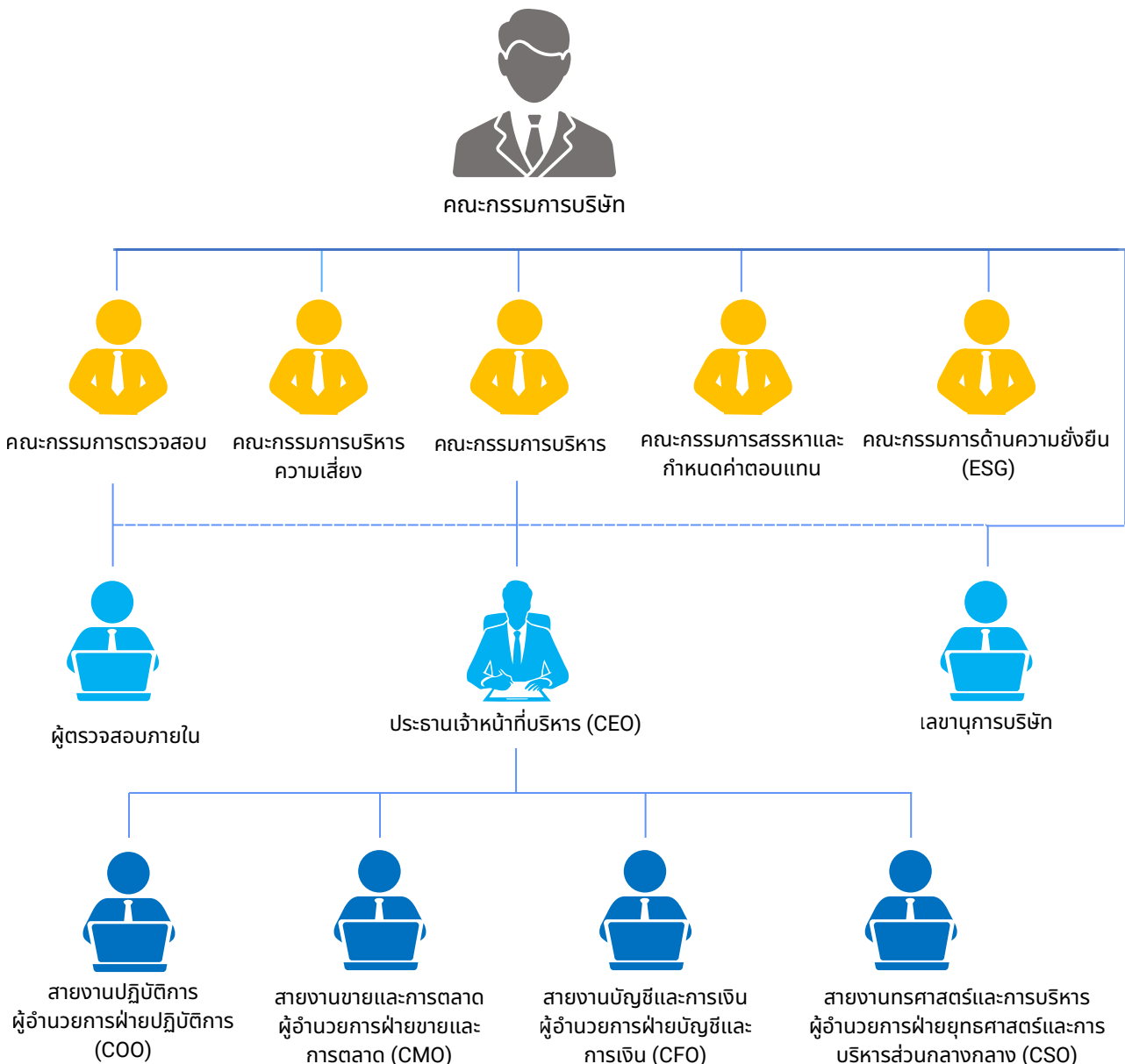

## นโยบายการจ่ายค่าตอบแทนกรรมการบริหารและผู้บริหาร

AMC ได้มีการกำหนดนโยบายค่าตอบแทนของกรรมการ และ ผู้บริหารระดับสูงอย่างเหมาะสม ยุติธรรม และโปร่งใส โดยคำนึงถึงความรับผิดชอบ ผลงาน และความสอดคล้องกับเป้าหมายเชิงกลยุทธ์ขององค์กร ตามข้อบังคับของบริษัทข้อที่ 14 ที่กำหนดให้กรรมการมีสิทธิได้รับค่าตอบแทน ซึ่งทางคณะกรรมการเห็นควรอนุมัติค่าตอบแทนไว้ไม่เกิน 4 ล้านบาท ตามที่คณะกรรมการกำหนดค่าตอบแทนเสนอมา เพื่อส่งเสริมให้กรรมการและผู้บริหารระดับสูงสามารถปฏิบัติหน้าที่อย่างมีประสิทธิภาพและนำพาองค์กรสู่ความสำเร็จอย่างยั่งยืน โดยท่านสามารถอ่านนโยบายการพิจารณาจ่ายค่าตอบแทนฉบับเต็มได้ที่ [https://www.asiametal.co.th/นโยบายการพิจารณาค่าตอบแทน \(Remuneration Policy\)](https://www.asiametal.co.th/นโยบายการพิจารณาค่าตอบแทน (Remuneration Policy))

AMC มีการรายงานค่าตอบแทนของกรรมการรายบุคคลเป็นการเปิดเผยข้อมูลเกี่ยวกับค่าตอบแทนที่กรรมการแต่ละท่านได้รับในปีงบประมาณที่กำหนด เพื่อความโปร่งใสและให้ผู้ถือหุ้นรับทราบถึงการจ่ายค่าตอบแทนดังกล่าว

### ค่าตอบแทนกรรมการบริหารและผู้บริหาร

#### ค่าตอบแทนที่เป็นตัวเงินของกรรมการบริหารและผู้บริหาร

ในปี 2568 ไม่มีการจ่ายค่าตอบแทนในฐานะกรรมการ เนื่องจากกรรมการทั้ง 4 ท่าน เป็นผู้บริหาร ดังนั้น จึงได้รับค่าตอบแทนในฐานะผู้บริหาร ค่าตอบแทนของผู้บริหารที่ไม่ได้เป็นกรรมการ ประกอบด้วย เงินเดือน โบนัส และเงินกองทุนสำรองเลี้ยงชีพให้กับผู้บริหาร

AMC ได้ดำเนินการจ่ายค่าตอบแทนประจำตำแหน่งของผู้บริหารระดับสูง รวมถึงเงินเดือนและโบนัส จำนวนเงินทั้งสิ้น 11,769,000 บาท

	ปี 2566	ปี 2567	ปี 2568
<b>ค่าตอบแทนกรรมการและผู้บริหารรวม (บาท)</b>	12,281,250	10,740,000	11,769,000
ค่าตอบแทนกรรมการบริหาร (บาท)	0	0	0
ค่าตอบแทนผู้บริหาร (บาท)	12,281,250	10,740,000	11,769,000

#### ค่าตอบแทนอื่นของกรรมการบริหารและผู้บริหาร

ในปี 2568 กรรมการที่เป็นผู้บริหารระดับสูง ได้รับค่าตอบแทนอื่นนอกจากค่าตอบแทนที่เป็นตัวเงินจากเงินเดือนและโบนัส ได้แก่ กองทุนสำรองเลี้ยงชีพ และประกันกลุ่ม

	ปี 2566	ปี 2567	ปี 2568
เงินที่บริษัทสมทบเข้ากองทุนสำรองเลี้ยงชีพสำหรับกรรมการผู้บริหารและผู้บริหาร (บาท)	168,148.00	281,697.18	293,738.00
Employee Stock Ownership Plan	ไม่มี	ไม่มี	ไม่มี
Employee Joint Investment Program (EJIP)	ไม่มี	ไม่มี	ไม่มี

#### ค่าตอบแทนหรือผลประโยชน์ค้างจ่ายของกรรมการบริหารและผู้บริหาร

ปี 2568 AMC ไม่มีค้างจ่ายค่าตอบแทนหรือผลประโยชน์ของกรรมการบริหารและผู้บริหารในรอบปีที่ผ่านมาและได้ประมาณการค่าตอบแทนของกรรมการที่ไม่ใช่ผู้บริหารไม่เกิน 4 ล้านบาทต่อปี ซึ่งได้ค่าตอบแทน ได้แก่ เงินรางวัล เบี้ยประชุม บำเหน็จ โบนัส หรือผลตอบแทนอื่น เป็นต้น

# ข้อมูลเกี่ยวกับพนักงาน

## ข้อมูลเกี่ยวกับพนักงาน

### จำนวนพนักงาน

	ปี 2566	ปี 2567	ปี 2568
พนักงานรวม (คน)	423	449	484
พนักงานชาย (คน)	298	316	338
พนักงานหญิง (คน)	125	133	146

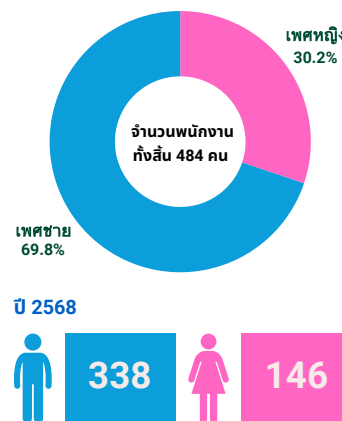

### จำนวนพนักงาน จำแนกตามตำแหน่งและสายงาน

#### จำนวนพนักงานชาย จำแนกตามตำแหน่ง

	ปี 2566	ปี 2567	ปี 2568
พนักงานชาย ระดับปฏิบัติการ (คน)	292	305	322
พนักงานชาย ระดับบริหาร (คน)	4	9	13
พนักงานชาย ผู้บริหารระดับสูง (คน)	2	2	3

#### จำนวนพนักงานหญิง จำแนกตามตำแหน่ง

	ปี 2566	ปี 2567	ปี 2568
พนักงานหญิง ระดับปฏิบัติการ (คน)	120	127	133
พนักงานหญิง ระดับบริหาร (คน)	2	3	10
พนักงานหญิง ผู้บริหารระดับสูง (คน)	3	3	3

#### จำนวนพนักงาน จำแนกตามสายงานในรอบปีที่ผ่านมา

	ปี 2566	ปี 2567	ปี 2568
แผนกบริหาร	7	12	13
แผนกขายและการตลาด	29	26	26
แผนกปฏิบัติการ	371	398	434
แผนกบัญชีและการเงิน	16	13	11
<b>จำนวนพนักงานรวม</b>	<b>423</b>	<b>449</b>	<b>484</b>

## การเปลี่ยนแปลงจำนวนพนักงานอย่างมีนัยสำคัญ

ในปี 2568 AMC มีการรับสมัครพนักงานเพิ่มขึ้น โดยเฉพาะสายการผลิต เพื่อรองรับการผลิตเหล็กม้วนเคลือบสังกะสีในจะเกิดขึ้นในอนาคตอันใกล้

## ข้อมูลเกี่ยวกับค่าตอบแทนพนักงาน

### ค่าตอบแทนพนักงาน

AMC กำหนดนโยบายค่าตอบแทนพนักงานด้วยหลักความเป็นธรรมและโปร่งใส โดยคำนึงถึงผลการดำเนินงานและคุณภาพการทำงาน ค่าตอบแทนจะประกอบด้วยเงินเดือนพื้นฐาน โบนัสตามผลลัพธ์และสวัสดิการที่ครอบคลุม เพื่อสร้างแรงจูงใจให้พนักงานพัฒนาตนเองและมีส่วนร่วมในการเติบโตอย่างยั่งยืนขององค์กร

ในปี 2568 บริษัทและบริษัทย่อยได้จ่ายค่าตอบแทนสำหรับบุคลากร (ไม่รวมผู้บริหาร) ซึ่งประกอบด้วย เงินเดือน ค่าแรง ค่าล่วงเวลา โบนัส และเงินสมทบกองทุนสำรองเลี้ยงชีพ รวมเป็นจำนวนทั้งสิ้น 94,295,042.05 บาท เพื่อเป็นแรงจูงใจและรักษาพนักงานให้คงอยู่กับบริษัทในระยะยาว

	ปี 2566	ปี 2567	ปี 2568
<b>ค่าตอบแทนพนักงานรวม (บาท)</b>	<b>115,685,827.19</b>	<b>97,310,945.71</b>	<b>94,295,042.05</b>
ค่าตอบแทน พนักงานชาย (บาท)	80,980,079.03	68,663,277.07	64,805,997.22
ค่าตอบแทน พนักงานหญิง (บาท)	34,705,748.16	28,647,668.64	29,489,044.83

### ค่าตอบแทนพนักงาน จำแนกตามสายงานในรอบปีที่ผ่านมา

แผนก / สายงาน / หน่วยงาน / กลุ่มธุรกิจ	ค่าตอบแทนพนักงาน (บาท)
แผนกบริหาร	10,309,271.51
แผนกขายและการตลาด	13,695,649.98
แผนกปฏิบัติการ	65,070,211.01
แผนกบัญชี	5,219,909.55
<b>ค่าตอบแทนรวม (บาท)</b>	<b>94,295,042.05</b>

## นโยบายการจัดตั้งกองทุนสำรองเลี้ยงชีพ (Provident fund : PVD)

AMC ให้ความสำคัญกับความมั่นคงทางการเงินของพนักงานในระยะยาว จึงจัดตั้ง กองทุนสำรองเลี้ยงชีพ เพื่อส่งเสริมการออมและเป็นหลักประกันสำหรับอนาคตของพนักงาน

### แนวทางการดำเนินงาน

- **การเป็นสมาชิก** : พนักงานที่มีคุณสมบัติตามที่กำหนดสามารถสมัครเข้าร่วมกองทุนได้ตามความสมัครใจ
- **เงินสมทบ** : พนักงานและบริษัทร่วมกันสมทบเงินเข้ากองทุนตามอัตราที่กำหนด เพื่อสะสมเป็นเงินออมระยะยาว
- **การบริหารกองทุน** : กองทุนบริหารโดยบริษัทจัดการกองทุนที่ได้รับอนุญาต ภายใต้การกำกับดูแลของคณะกรรมการกองทุน
- **สิทธิประโยชน์** : สมาชิกจะได้รับสิทธิประโยชน์ทางภาษี พร้อมเงินสะสมที่สามารถใช้หลังเกษียณหรือในกรณีออกจากงานตามเงื่อนไขที่กำหนด

### กองทุนสำรองเลี้ยงชีพสำหรับพนักงาน (PVD)

AMC ตระหนักถึงความสำคัญในการดูแลพนักงานในระยะยาว จึงจัดตั้งกองทุนสำรองเลี้ยงชีพด้วยความสมัครใจของนายจ้างและลูกจ้าง โดยมีวัตถุประสงค์เพื่อสนับสนุนการออมเงินไว้เป็นทุนทรัพย์แก่พนักงาน ในกรณีที่พนักงานเกษียณอายุ ทุพพลภาพ ออกจากงานหรือกองทุน

กองทุนสำรองเลี้ยงชีพ ประกอบด้วยเงินที่พนักงานจ่ายสะสมและเงินที่บริษัทจ่ายสมทบได้เป็นรายเดือน ภายใต้กฎหมายหรือประกาศที่เกี่ยวข้อง

	ปี 2566	ปี 2567	ปี 2568
จำนวนพนักงานที่เข้าร่วม PVD (คน)	34	64	51
สัดส่วนพนักงานที่เป็นสมาชิก PVD (%)	8.04	14.25	10.54
จำนวนเงินที่บริษัทสมทบเข้ากองทุนสำรองเลี้ยงชีพสำหรับพนักงาน (บาท)	167,737.72	406,192.64	425,433.00



# ข้อมูลสำคัญอื่นๆ

## ผู้ที่ได้รับมอบหมาย

### รายชื่อผู้ควบคุมดูแลการทำบัญชี

ข้อมูลทั่วไป	อีเมล	โทรศัพท์
นายสุรสิทธิ์ แก้วสุวรรณ	surasit.k@asiametal.co.th	02-3387222

### หน้าที่และความรับผิดชอบ

1. บริหารงานด้านบัญชี ควบคุมและตรวจสอบการบันทึกบัญชีให้ถูกต้อง ครบถ้วน และเป็นระบบ
2. จัดทำและนำส่งงบการเงิน ดูแลการจัดทำงบการเงิน และส่งรายงานให้หน่วยงานกำกับดูแล
3. ปฏิบัติตามกฎหมายบัญชีและภาษี ตรวจสอบให้บริษัทดำเนินงานตามข้อกำหนดของกฎหมายภาษีอากร และมาตรฐานบัญชี
4. บริหารจัดการภาษี คำนวณและจัดทำภาษีให้ถูกต้องตามข้อบังคับทางกฎหมาย
5. ตรวจสอบและบริหารความเสี่ยงด้านบัญชี ป้องกันข้อผิดพลาดและการทุจริตทางบัญชี
6. ให้คำแนะนำด้านบัญชีและการเงิน สนับสนุนผู้บริหารในการวิเคราะห์ข้อมูลทางการเงินเพื่อการตัดสินใจ

### รายชื่อเลขานุการบริษัท

ข้อมูลทั่วไป	อีเมล	โทรศัพท์
นางสาวศศิธร ลิ้มปิยะชาติ	secretary@asiametal.co.th	02-3387222

คณะกรรมการสรรหาและกำหนดค่าตอบแทนมีหน้าที่คัดเลือกบุคคลที่มีคุณสมบัติและประสบการณ์เหมาะสม เพื่อเสนอให้ที่ประชุมคณะกรรมการบริษัทพิจารณาอนุมัติแต่งตั้งเป็นเลขานุการบริษัท โดยคณะกรรมการบริษัทได้มีมติแต่งตั้ง นางสาวศศิธร ลิ้มปิยะชาติ ดำรงตำแหน่งเลขานุการบริษัท ตั้งแต่วันที่ 1 กันยายน 2558 โดยมีคุณสมบัติครบถ้วนตามที่บริษัทกำหนด และได้รับมอบหมายให้ปฏิบัติหน้าที่เลขานุการของคณะกรรมการทุกคณะ ได้แก่ คณะกรรมการตรวจสอบ คณะกรรมการบริหาร คณะกรรมการสรรหาและกำหนดค่าตอบแทน คณะกรรมการบริหารความเสี่ยง และคณะกรรมการด้านความยั่งยืน (ESG)

ทั้งนี้ บริษัทได้กำหนดคุณสมบัติ บทบาท และหน้าที่ของเลขานุการบริษัทไว้อย่างชัดเจน เพื่อให้การดำเนินงานเป็นไปตามหลักธรรมาภิบาลและมาตรฐานที่กำหนด

### คุณสมบัติของเลขานุการบริษัท

- มีความรอบรู้และเข้าใจในธุรกิจของบริษัท
- เข้าใจบทบาทหน้าที่ของเลขานุการบริษัท
- มีความรู้และความเข้าใจด้านกฎหมาย กฎระเบียบของสำนักงาน กสท. และ ตลท.
- ไม่มุ่งหวังผลประโยชน์ส่วนตัวจากโอกาสทางธุรกิจของบริษัท รวมทั้งเก็บรักษาความลับของบริษัทได้เป็นอย่างดี
- มีมนุษยสัมพันธ์ที่ดี มีความสามารถในการติดต่อประสานงานกับหน่วยงานต่างๆ ภายในและภายนอกบริษัท
- มีความรู้ด้านภาษาอังกฤษ
- มีประสบการณ์ทำงานด้านเลขานุการบริษัทอย่างน้อย 3-5 ปี

### หน้าที่และความรับผิดชอบ

- ปฏิบัติหน้าที่ด้วยความรับผิดชอบ ความระมัดระวัง และความซื่อสัตย์สุจริต เป็นไปตามกฎหมาย และกฎระเบียบที่เกี่ยวข้อง
- ดูแลกิจกรรมของคณะกรรมการบริษัท รวมทั้งให้คำแนะนำแก่กรรมการเกี่ยวกับข้อบังคับของบริษัท และกฎระเบียบต่างๆ ของหน่วยงานที่เกี่ยวข้อง
- จัดการและประสานงานการประชุมคณะกรรมการ คณะอนุกรรมการ และการประชุมผู้ถือหุ้น รวมทั้งดูแลและประสานงานให้มีการปฏิบัติตามวัตถุประสงค์ ข้อบังคับของบริษัท มติที่ประชุมคณะกรรมการ และผู้ถือหุ้น ตลอดจนข้อกำหนดทางด้านกฎหมายและกฎระเบียบอื่นที่เกี่ยวข้อง
- จัดทำและเก็บรักษาเอกสารต่างๆของบริษัท ได้แก่ ทะเบียนกรรมการ หนังสือนัดประชุม รายงานการประชุมคณะกรรมการบริษัทและผู้ถือหุ้น และรายงานประจำปีของบริษัท เป็นต้น
- เก็บรักษารายงานการมีส่วนได้เสียที่รายงานโดยกรรมการหรือผู้บริหารของบริษัท รวมทั้งจัดส่งสำเนารายงานดังกล่าวให้ประธานกรรมการและประธานกรรมการตรวจสอบ ภายใน 7 วันทำการนับแต่วันที่บริษัทได้รับรายงานนั้น
- ในกรณีที่เลขานุการบริษัทพ้นจากตำแหน่ง หรือไม่อาจปฏิบัติหน้าที่ได้ คณะกรรมการสรรหาและกำหนดค่าตอบแทนจะพิจารณาคัดเลือกผู้ที่มีคุณสมบัติและประสบการณ์ที่เหมาะสมเสนอต่อที่ประชุม คณะกรรมการบริษัท เพื่อพิจารณาแต่งตั้งเป็นเลขานุการบริษัท ภายใน 90 วันนับแต่วันที่เลขานุการบริษัทคนเดิมพ้นจากตำแหน่ง หรือไม่อาจปฏิบัติหน้าที่โดยคณะกรรมการบริษัทมีอำนาจมอบหมายให้กรรมการคนใดคนหนึ่งปฏิบัติหน้าที่แทนในช่วงเวลาดังกล่าว

### รายชื่อหัวหน้างานตรวจสอบภายในหรือผู้ตรวจสอบภายในที่ว่างจากภายนอก

ข้อมูลทั่วไป	อีเมล	โทรศัพท์
นายสุรสิทธิ์ แก้วสุวรรณ	ia@asiametal.co.th	02-3387222

### หน้าที่และความรับผิดชอบ

- กำหนดแผนงานและขอบเขตการตรวจสอบเพื่อประเมินประสิทธิภาพขององค์กร
- ตรวจสอบมาตรการควบคุมความเสี่ยงและป้องกันการทุจริต
- เสนอแนะแนวทางปรับปรุงกระบวนการทำงานให้มีประสิทธิภาพมากขึ้น
- จัดทำรายงานสรุปผลการตรวจสอบและข้อเสนอแนะต่อฝ่ายบริหาร
- ติดตามผลการปรับปรุง รวมถึงปฏิบัติงานโดยไม่ให้เกิดความขัดแย้งทางผลประโยชน์ เพื่อให้ผลการตรวจสอบน่าเชื่อถือ

### รายชื่อหัวหน้างานกำกับดูแลการปฏิบัติงานของบริษัท (Compliance)

ข้อมูลทั่วไป	อีเมล	โทรศัพท์
นายสุรสิทธิ์ แก้วสุวรรณ	ia@asiametal.co.th	02-3387222

### หน้าที่และความรับผิดชอบ

- สื่อสารและอัปเดตกฎหมาย รวบรวมและเผยแพร่กฎระเบียบที่เกี่ยวข้องให้พนักงานปฏิบัติตาม
- กำกับดูแลการปฏิบัติตามกฎระเบียบ
- ให้คำปรึกษาและแนะนำให้กับผู้บริหารและพนักงานเพื่อป้องกันความเสี่ยงด้านกฎหมาย
- ตรวจสอบและรายงานผลต่อผู้บริหารหรือคณะกรรมการ
- เสนอแนะแนวทางแก้ไขและพัฒนาระบบให้สอดคล้องกับมาตรฐาน

## หัวหน้างานนักลงทุนสัมพันธ์

### รายชื่อหัวหน้างานนักลงทุนสัมพันธ์

ข้อมูลทั่วไป	อีเมล	โทรศัพท์
นายสุรสิทธิ์ แก้วสุวรรณ	ir@asiametal.co.th	02-3387222

#### หน้าที่และความรับผิดชอบ

- สื่อสารข้อมูลการเงินและกลยุทธ์ธุรกิจ – นำเสนอผลการดำเนินงานและแผนธุรกิจให้แก่นักลงทุน
- ประสานงานและให้ข้อมูลที่ชัดเจนแก่ผู้ถือหุ้นและนักวิเคราะห์
- จัดกิจกรรมสำหรับนักลงทุน เช่น จัดประชุมผู้ถือหุ้น นักวิเคราะห์ และกิจกรรมสื่อสารทางการเงิน
- วิเคราะห์และรายงานความคิดเห็นของนักลงทุนเพื่อนำมาปรับปรุงกลยุทธ์บริษัท
- สร้างภาพลักษณ์และความน่าเชื่อถือของบริษัท

### ผู้สอบบัญชีของบริษัท

AMC และบริษัทย่อย ได้รับการตรวจสอบงบการเงินประจำปีโดยบริษัท เคพีเอ็มจี ภูมิภาค เอเชีย สอบบัญชี จำกัด ซึ่งได้ดำเนินการตรวจสอบงบดุล งบกำไรขาดทุน และงบกระแสเงินสดตามมาตรฐานบัญชีสากล รายงานการสอบบัญชี ระบุว่าข้อมูลทางการเงินของบริษัทและบริษัทย่อยมีความถูกต้องและโปร่งใส ทำให้ผู้ถือหุ้นและผู้มีส่วนได้ส่วนเสียได้รับความเชื่อมั่นในผลการดำเนินงานและการบริหารจัดการขององค์กรอย่างต่อเนื่อง

### รายละเอียดการสอบบัญชีของบริษัทและบริษัทย่อย

#### รายชื่อผู้สอบบัญชีของบริษัท

- |                             |  |
|-----------------------------|--|
| 1. คุณนารินทร์ ชัยบัณฑิต    | ผู้สอบบัญชีรับอนุญาต ทะเบียนเลขที่ 9219  |
| 2. คุณสุจิตรา มะเสนา        | ผู้สอบบัญชีรับอนุญาต ทะเบียนเลขที่ 8645  |
| 3. คุณอารีย์ ก่อปั้นไพฑูรย์ | ผู้สอบบัญชีรับอนุญาต ทะเบียนเลขที่ 10882 |
| 4. คุณสิรินุช สุรไพฑูรย์กร  | ผู้สอบบัญชีรับอนุญาต ทะเบียนเลขที่ 8413  |

#### คำตอบแทนของผู้สอบบัญชี

ในปี 2568 บริษัทว่าจ้างบริษัท เคพีเอ็มจี ภูมิภาค เอเชีย สอบบัญชี จำกัด เป็นผู้สอบบัญชีของบริษัทและบริษัทย่อย โดยมีคำตอบแทนสำหรับการสอบบัญชีเท่ากับ 2,700,000 บาท และบริษัท เคพีเอ็มจี ภูมิภาค เอเชีย สอบบัญชี จำกัด ไม่เป็นบุคคลหรือกิจการที่เกี่ยวข้องกับบริษัท โดยเปรียบเทียบอัตราค่าสอบบัญชี ดังนี้

รายการ	2567	2568	หมายเหตุ
บมจ.เอเชีย เมทิล	2,220,000	2,320,000	เพิ่มขึ้น
บริษัทย่อย	380,000	380,000	เท่าเดิม
ค่าบริการอื่นๆ	จ่ายตามจริง	จ่ายตามจริง	เหมือนเดิม
<b>รวม</b>	<b>2,600,000</b>	<b>2,700,000</b>	<b>เพิ่มขึ้น</b>

### บุคลากรที่ได้รับมอบหมาย กรณีที่เป็นบริษัทต่างประเทศ

AMC ไม่มีบุคลากรที่ได้รับมอบหมาย กรณีที่เป็นบริษัทต่างประเทศ และไม่มีรายชื่อบุคลากรที่ได้รับมอบหมายให้เป็นตัวแทนในประเทศไทย

# สรุปผลการปฏิบัติหน้าที่ของคณะกรรมการ ในรอบปีที่ผ่านมา

## สรุปผลการปฏิบัติหน้าที่ของคณะกรรมการ ในรอบปีที่ผ่านมา

คณะกรรมการการกำกับดูแลกิจการได้ดำเนินการตามหน้าที่อย่างครบถ้วนในรอบปีที่ผ่านมา โดยมุ่งเน้นการเสริมสร้างความโปร่งใส ความรับผิดชอบ และการปฏิบัติตามหลักธรรมาภิบาลในทุกด้าน คณะกรรมการได้ตรวจสอบและติดตามการดำเนินงานในด้านต่างๆ รวมถึงการประเมินความเสี่ยงและการบริหารความเสี่ยงอย่างมีประสิทธิภาพ อีกทั้งยังมีการตรวจสอบและทบทวนการปฏิบัติตามข้อบังคับและนโยบายที่เกี่ยวข้องเพื่อให้มั่นใจว่าการดำเนินงานของบริษัทเป็นไปตามมาตรฐาน และข้อกำหนดที่กำหนดไว้อย่างเคร่งครัด นอกจากนี้ คณะกรรมการยังได้ส่งเสริมให้มีการรายงานผลการดำเนินงานอย่างโปร่งใสและสม่ำเสมอแก่ผู้มีส่วนได้เสีย เพื่อให้เกิดความมั่นใจในการดำเนินธุรกิจอย่างยั่งยืน

## การสรรหากรรมการอิสระ / การพัฒนากรรมการ / การประเมินผลการปฏิบัติหน้าที่ของกรรมการ

### ข้อมูลเกี่ยวกับการสรรหาคณะกรรมการ

#### รายชื่อกรรมการที่หมดวาระและได้รับการแต่งตั้งกลับมาใหม่

รายชื่อกรรมการ	ตำแหน่ง	วันที่เริ่มดำรงตำแหน่ง	ทักษะและความชำนาญ
<b>นางสาวชนัญญา ยงวงศ์ไพบูลย์</b>	กรรมการบริษัท (กรรมการที่เป็นผู้บริหาร)  กรรมการผู้มีอำนาจลงนามผูกพันบริษัทตามหนังสือรับรอง : ใช่	23 เม.ย. 2558	<ul style="list-style-type: none"> <li>อุตสาหกรรมเหล็ก</li> <li>บริหารจัดการองค์กร</li> <li>บริหารความเสี่ยงและการจัดการภาวะวิกฤตธุรกิจ</li> <li>สังคมและสิ่งแวดล้อม</li> <li>บัญชีและการเงิน</li> <li>การตลาด วิจัยและพัฒนาสินค้า</li> <li>การขนส่งและการกระจายสินค้า</li> </ul>
<b>นางโตศิกา ไพรสงบ</b>	กรรมการตรวจสอบและ กรรมการอิสระ (กรรมการที่ไม่เป็นผู้บริหาร, กรรมการอิสระ)	13 ส.ค. 2547	<ul style="list-style-type: none"> <li>อุตสาหกรรมเหล็ก</li> <li>บริหารจัดการองค์กร</li> <li>บริหารความเสี่ยงและการจัดการภาวะวิกฤตธุรกิจ</li> <li>สังคมและสิ่งแวดล้อม</li> <li>กฎหมาย</li> </ul>

## รายชื่อกรรมการใหม่ที่ได้รับการแต่งตั้งทดแทนกรรมการที่หมดวาระ/ลาออก

กรรมการที่ครบกำหนด	เสนอแต่งตั้งกรรมการ	หมายเหตุ
นางสาวชนัญญา ยวงวงศ์ไพบูลย์	นางสาวชนัญญา ยวงวงศ์ไพบูลย์	กลับเข้าดำรงตำแหน่ง
นางโทศิกา ไพรสงบ	นางโทศิกา ไพรสงบ	กลับเข้าดำรงตำแหน่ง

## รายชื่อกรรมการใหม่ที่ได้รับการแต่งตั้ง (กรรมการที่ไม่ได้รับการแต่งตั้งเพื่อทดแทนกรรมการที่หมดวาระ / ลาออก)

ในปี 2568 AMC ไม่มีการแต่งตั้งทดแทนกรรมการที่หมดวาระหรือลาออก ทั้งนี้คณะกรรมการบริษัทเห็นสมควรเสนอให้ที่ประชุมผู้ถือหุ้นพิจารณาอนุมัติแต่งตั้งกรรมการจำนวน 2 ท่าน ซึ่งพ้นจากตำแหน่งตามวาระ กลับเข้าดำรงตำแหน่งกรรมการอีกวาระหนึ่ง โดยพิจารณาแล้วเห็นว่ากรรมการทั้ง 2 ท่านเป็นผู้ทรงคุณวุฒิ มีความรู้ ความเชี่ยวชาญด้านการบริหาร และมีประสบการณ์ที่สอดคล้องกับกลยุทธ์การดำเนินธุรกิจของบริษัท มีภาวะผู้นำ วิสัยทัศน์ก้าวไกล ตลอดจนยึดมั่นในคุณธรรมและจริยธรรม ทั้งนี้ คณะกรรมการบริษัทได้พิจารณาคคุณสมบัติของบุคคลที่เสนอชื่อเป็นกรรมการอิสระแล้ว เห็นว่าคุณสมบัติครบถ้วนตามหลักเกณฑ์ที่กำหนดในกฎหมายและข้อกำหนดที่เกี่ยวข้องกับกรรมการอิสระทุกประการ นอกจากนี้ คณะกรรมการบริษัทเห็นสมควรเสนอแต่งตั้งกรรมการอิสระที่ดำรงตำแหน่งติดต่อกันเกินกว่า 9 ปี กลับเข้าดำรงตำแหน่งอีกวาระหนึ่ง เนื่องจากบุคคลดังกล่าวเป็นผู้ทรงคุณวุฒิ มีความรู้ความสามารถ และประสบการณ์อันเป็นประโยชน์ต่อการให้คำปรึกษา ข้อเสนอแนะ และการกำกับดูแลกิจการของบริษัทอย่างมีประสิทธิภาพ

### การสรรหากรรมการอิสระ

AMC ให้ความสำคัญกับการสรรหากรรมการอิสระที่มีคุณสมบัติเหมาะสมและสามารถปฏิบัติหน้าที่ได้อย่างมีประสิทธิภาพ โดยคณะกรรมการสรรหาและกำหนดค่าตอบแทนเป็นผู้รับผิดชอบหลักในการคัดเลือกและเสนอชื่อบุคคลที่เหมาะสมให้ดำรงตำแหน่งกรรมการอิสระ ทั้งนี้ การสรรหาเป็นไปตามขั้นตอนและหลักเกณฑ์ที่กำหนดไว้เพื่อให้สอดคล้องกับแนวทางการกำกับดูแลกิจการที่ดี

กระบวนการสรรหากรรมการอิสระ เริ่มต้นจากการกำหนดนโยบายและหลักเกณฑ์ที่ชัดเจน โดยคณะกรรมการสรรหาฯ จะพิจารณาคคุณสมบัติของผู้สมัครตามหลักการของการเป็นกรรมการอิสระ รวมถึงความรู้ ความสามารถและประสบการณ์ที่เป็นประโยชน์ต่อบริษัท หลังจากนั้นคณะกรรมการสรรหาจะทำการคัดเลือกและเสนอรายชื่อบุคคลที่ได้รับการพิจารณาว่าเหมาะสม ให้กับคณะกรรมการบริษัทพิจารณาอนุมัติ

นอกจากนี้ AMC ยังให้ความสำคัญกับการติดตามและประเมินผลการปฏิบัติงานของกรรมการอิสระอย่างต่อเนื่อง เพื่อให้มั่นใจว่ากรรมการอิสระสามารถปฏิบัติหน้าที่ได้อย่างมีประสิทธิภาพ และเป็นไปตามมาตรฐานของการกำกับดูแลกิจการที่ดี ทั้งนี้ การสรรหากรรมการอิสระที่มีคุณสมบัติเหมาะสมจะช่วยให้เสริมสร้างความโปร่งใส ความน่าเชื่อถือ และเพิ่มความมั่นใจให้กับผู้ถือหุ้น และผู้มีส่วนได้เสียของบริษัท

### หลักเกณฑ์ในการสรรหากรรมการอิสระ

- AMC ให้ความสำคัญกับการสรรหากรรมการอิสระที่มีคุณสมบัติตามมาตรฐานการกำกับดูแลกิจการที่ดี โดยกรรมการอิสระต้องมีคุณสมบัติตามที่กำหนดในมาตรา 68 ของพระราชบัญญัติบริษัทมหาชนจำกัด พ.ศ. 2535
- AMC ปฏิบัติตามหลักเกณฑ์ที่กำหนดโดยสำนักงานคณะกรรมการกำกับหลักทรัพย์ และตลาดหลักทรัพย์ (ก.ล.ต.) ซึ่งระบุว่ากรรมการอิสระต้องไม่มีความสัมพันธ์ทางธุรกิจหรือการให้บริการทางวิชาชีพกับบริษัท บริษัทใหญ่ บริษัทย่อย บริษัทร่วม ผู้ถือหุ้นรายใหญ่ หรือผู้มีอำนาจควบคุมของบริษัท ในลักษณะที่อาจส่งผลกระทบต่อความเป็นอิสระของตน และหากมีความสัมพันธ์ดังกล่าว ค่าบริการต้องไม่เกิน 2 ล้านบาทต่อปี และต้องพ้นจากความสัมพันธ์นั้นไม่น้อยกว่า 2 ปีก่อนการแต่งตั้ง

ทั้งนี้สามารถอ่านรายละเอียดเพิ่มเติมได้ที่หัวข้อ “ข้อมูลเกี่ยวกับคณะกรรมการชุดย่อย”

### ความสัมพันธ์ทางธุรกิจหรือการให้บริการทางวิชาชีพของกรรมการอิสระในรอบปีที่ผ่านมา

กรรมการอิสระของบริษัท ไม่มีความสัมพันธ์ทางธุรกิจที่มีนัยสำคัญหรือการให้บริการทางวิชาชีพของกรรมการอิสระ อันอาจมีผลทำให้ไม่สามารถทำหน้าที่ได้อย่างเป็นอิสระ

### ลักษณะความสัมพันธ์ทางธุรกิจและการให้บริการทางวิชาชีพ

AMC ได้กำหนดในกฎบัตรคณะกรรมการบริษัทว่า กรรมการอิสระต้องไม่มีความสัมพันธ์ทางธุรกิจหรือการให้บริการทางวิชาชีพที่อาจขัดขวางการให้ความเห็นอย่างอิสระ และต้องไม่มีผลประโยชน์ส่วนตัวที่อาจขัดแย้งกับผลประโยชน์ของบริษัท

### เหตุผลและความจำเป็นที่ยังคงหรือแต่งตั้งให้บุคคลดังกล่าวเป็นกรรมการอิสระ

ในปี 2568 AMC มีกรรมการอิสระครบวาระการดำรงตำแหน่ง

### ความเห็นของคณะกรรมการบริษัทต่อการเป็นกรรมการอิสระของบุคคลดังกล่าว

ถึงแม้ในปี 2568 คณะกรรมการบริษัทเห็นสมควรกรรมการอิสระที่ดำรงตำแหน่งเกินกว่า 9 ปี เนื่องจากกรรมการทุกท่านมีคุณวุฒิ ความสามารถ ประสบการณ์เกี่ยวกับธุรกิจเหล็ก รวมถึงสามารถให้คำปรึกษาให้แก่กรรมการและผู้บริหาร และปฏิบัติหน้าที่ได้อย่างโปร่งใส

### การสรรหากรรมการและผู้บริหารระดับสูงสุด

AMC ให้ความสำคัญกับการสรรหากรรมการและผู้บริหารระดับสูง โดยมีแนวทางและกระบวนการที่ชัดเจนเพื่อให้มั่นใจว่าบุคคลที่ได้รับการแต่งตั้งมีคุณสมบัติและความสามารถที่เหมาะสม

#### นโยบายการสรรหากรรมการและผู้บริหารระดับสูง :

- การสรรหากรรมการ :
  - การเลือกตั้งกรรมการของบริษัทจะดำเนินการโดยที่ประชุมผู้ถือหุ้น ตามหลักเกณฑ์และวิธีการที่กำหนดไว้
  - บริษัทไม่มีคณะกรรมการสรรหาเฉพาะกิจ ดังนั้น คณะกรรมการบริษัทจะเป็นผู้พิจารณาและคัดเลือกบุคคลที่มีคุณสมบัติเหมาะสมเพื่อเสนอให้ที่ประชุมผู้ถือหุ้นพิจารณาแต่งตั้ง
- การสรรหาผู้บริหารระดับสูง :
  - คณะกรรมการบริษัทมีหน้าที่ดำเนินการให้มั่นใจว่ามีการสรรหาและพัฒนากรรมการผู้จัดการใหญ่หรือผู้บริหารระดับสูงสุดและผู้บริหารระดับสูง ให้มีความรู้ ทักษะ ประสบการณ์ และคุณลักษณะที่จำเป็นต่อการขับเคลื่อนองค์กรไปสู่เป้าหมาย
  - คณะกรรมการกำกับดูแลให้มีการกำหนดโครงสร้างค่าตอบแทน และการประเมินผลที่เหมาะสมสำหรับผู้บริหารระดับสูง

## วิธีการสรรหากรรมการและผู้บริหารระดับสูงสุด

การสรรหากรรมการและผู้บริหารระดับสูงสุดของบริษัทมหาชนเป็นกระบวนการที่โปร่งใสและมีระบบ โดยมีเป้าหมายเพื่อคัดเลือกบุคคลที่มีความรู้ ความสามารถ และคุณสมบัติที่เหมาะสมในการบริหารองค์กรอย่างมีประสิทธิภาพ

- สำหรับกรรมการบริษัท กระบวนการเริ่มจากการเปิดโอกาสให้ผู้ถือหุ้นเสนอชื่อบุคคลที่มีคุณสมบัติเหมาะสม จากนั้น คณะกรรมการสรรหาฯ จะพิจารณาคัดเลือกผู้ที่มีประสบการณ์และความเป็นอิสระก่อนเสนอรายชื่อให้ที่ประชุมผู้ถือหุ้นพิจารณาแต่งตั้ง
- ในส่วนของผู้บริหารระดับสูงสุด คณะกรรมการสรรหาฯ จะคัดเลือกบุคคลที่มีความสามารถและสอดคล้องกับแนวทางธุรกิจของบริษัท ก่อนเสนอให้คณะกรรมการบริษัทพิจารณาและแต่งตั้ง กระบวนการเหล่านี้ช่วยให้บริษัทมั่นใจได้ว่าผู้บริหารและกรรมการมีคุณสมบัติที่เหมาะสม พร้อมขับเคลื่อนองค์กรไปสู่ความสำเร็จ และสร้างความเชื่อมั่นให้กับผู้ถือหุ้นและผู้มีส่วนได้เสีย

## จำนวนกรรมการที่มาจากผู้ถือหุ้นรายใหญ่

ปัจจุบัน AMC มีกรรมการที่มาจากผู้ถือหุ้นรายใหญ่ คือ กลุ่มครอบครัววงษ์วงศ์ไพบูลย์ จำนวน 3 ท่าน ซึ่งดำรงตำแหน่งเป็นผู้บริหารระดับสูง อย่างไรก็ตาม ยังมีกรรมการอิสระที่ไม่ได้มาจากกลุ่มผู้ถือหุ้นใหญ่จำนวน 3 ท่าน ซึ่งทำหน้าที่ช่วยถ่วงดุลอำนาจในคณะกรรมการของบริษัท

ตลอดระยะเวลาที่ผ่านมา กรรมการที่มาจากกลุ่มผู้ถือหุ้นใหญ่ ได้บริหารงานและลงมติ โดยคำนึงถึงประโยชน์สูงสุดของบริษัทและผู้ถือหุ้นโดยรวม อีกทั้ง ไม่มีประเด็นเรื่องความขัดแย้งทางผลประโยชน์ระหว่างกัน

## สิทธิของผู้ลงทุนรายย่อยในการแต่งตั้งกรรมการ

AMC เปิดโอกาสให้ผู้ถือหุ้นรายย่อยมีส่วนร่วมในการกำกับดูแลบริษัท โดยสามารถเสนอชื่อบุคคลเข้าดำรงตำแหน่งกรรมการผ่านคณะกรรมการสรรหาฯ และกำหนดค่าตอบแทน ตามหลักเกณฑ์ที่กำหนดไว้

นอกจากนี้ AMC ยังให้สิทธิผู้ถือหุ้นทุกท่านลงคะแนนเสียงเลือกตั้งกรรมการตามข้อบังคับ เพื่อให้มั่นใจว่าคณะกรรมการประกอบด้วยบุคคลที่มีความรู้ ความสามารถ และเป็นตัวแทนของผู้ถือหุ้นทุกกลุ่มอย่างแท้จริง

## การกำหนดคุณสมบัติในการสรรหากรรมการบริษัท

AMC กำหนดคุณสมบัติในการสรรหากรรมการโดยพิจารณาจากประสบการณ์และความเชี่ยวชาญในด้านที่สอดคล้องกับลักษณะธุรกิจขององค์กร ความสามารถในการบริหารจัดการความเสี่ยง การกำกับดูแลกิจการอย่างเป็นธรรมและจรรยาบรรณ รวมถึงความเป็นอิสระ ซึ่งคุณสมบัติเหล่านี้ช่วยให้กรรมการสามารถให้คำปรึกษาและตัดสินใจในการบริหารงานของบริษัทได้อย่างมีประสิทธิภาพและส่งเสริมความยั่งยืนในระยะยาว

## รายละเอียดการกำหนดคุณสมบัติในการสรรหากรรมการบริษัท

- กรรมการบริษัทต้องมีคุณสมบัติตามที่กฎหมายกำหนด และต้องไม่มีลักษณะต้องห้าม เช่น ไม่เป็นบุคคลล้มละลาย ไม่เคยถูกพิพากษาลงโทษในคดีทุจริตหรืออาชญากรรมทางการเงิน และต้องไม่มีข้อขัดแย้งทางผลประโยชน์ที่อาจกระทบต่อการปฏิบัติหน้าที่
- ต้องเป็นบุคคลที่มีความรู้และประสบการณ์ในสาขาที่เกี่ยวข้องกับธุรกิจของบริษัท มีภาวะผู้นำ วิสัยทัศน์ และสามารถให้คำแนะนำเชิงกลยุทธ์ได้ รวมถึงต้องมีจริยธรรม ความซื่อสัตย์สุจริต และสามารถอุทิศเวลาให้การปฏิบัติหน้าที่ได้อย่างเหมาะสม

## ข้อมูลเกี่ยวกับการพัฒนากรรมการ

AMC เชื่อมั่นว่าทรัพยากรบุคคลเป็นหัวใจสำคัญที่มีคุณค่าต่อการพัฒนา และ เสริมสร้างความแข็งแกร่งขององค์กรให้เติบโตอย่างยั่งยืน จึงได้กำหนดนโยบายการพัฒนากรรมการ ผู้บริหาร และพนักงาน เพื่อส่งเสริม และอำนวยความสะดวกในการฝึกอบรม และ ให้นุเคราะห์ทุกระดับมีความรู้ความสามารถ รวมถึงเพิ่มศักยภาพในการดำเนินธุรกิจของบริษัทให้ประสบความสำเร็จตามเป้าหมาย โดยท่านสามารถอ่านนโยบายการพัฒนากรรมการ ผู้บริหาร และ พนักงานทุกระดับ ฉบับเต็มได้ที่ <https://www.asiametal.co.th/นโยบายการพัฒนากรรมการผู้บริหารและพนักงานทุกระดับ>

### การพัฒนากรรมการในรอบปีที่ผ่านมา

ในปี 2568 คณะกรรมการบริษัทได้พิจารณา และทบทวน Board Skill Matrix ซึ่งมีหัวข้อความรู้ความชำนาญเฉพาะด้านทั้ง 9 ด้าน และกรรมการทุกท่านได้ประเมินตนเองในประเด็นที่มีความสนใจที่จะพัฒนาเพิ่มเติมไว้แล้ว ผลจากการทบทวน Board Skill Matrix บริษัทจะนำมาพิจารณาเลือกหลักสูตรและรูปแบบการพัฒนาที่เหมาะสมกับคณะกรรมการ ในปี 2569 ต่อไป

AMC ส่งเสริมและสนับสนุนให้กรรมการ ผู้บริหารระดับสูงและเลขานุการบริษัท เข้ารับการฝึกอบรมในหลักสูตรที่เกี่ยวข้อง เพื่อพัฒนาความรู้ ความสามารถ โดยได้จัดสรรงบประมาณไว้อย่างเพียงพอ ในการนำทักษะ ความรู้และประสบการณ์ที่ได้รับมาพัฒนาบริษัทอย่างต่อเนื่อง โดยในปี 2568 กรรมการและผู้บริหารระดับสูงและเลขานุการบริษัท ได้รับการฝึกอบรมจากสถาบันต่าง ๆ และหลักสูตรที่บริษัทจัดขึ้นตามผลการสำรวจความต้องการในการฝึกอบรม

### รายละเอียดการพัฒนากรรมการในรอบปีที่ผ่านมา

ลำดับ	ชื่อ	ตำแหน่ง	หลักสูตรอบรม
1	นายพิบูลศักดิ์ อรรถบวรพิศาล	ประธานกรรมการ ตรวจสอบ	<ul style="list-style-type: none"> <li>การเสริมสร้างความรู้รอบด้านเพื่อการเติบโตและความยั่งยืนในตลาดทุน</li> <li>การลดความเสี่ยงจากการแก้ไขมาตรฐานการรายงานทางการเงิน IFRS 9 และ IFRS 7</li> <li>การสัมมนาคณะกรรมการตรวจสอบ ครั้งที่ 59   หัวข้อการนำเสนอ: IFRS S1 และ IFRS S2 – การเตรียมความพร้อมสำหรับการนำมาตรฐานของ ISSB มาใช้และการกำกับดูแล</li> <li>บทบาทที่เปลี่ยนแปลงของคณะกรรมการตรวจสอบในการเสริมสร้างความเชื่อมั่นและความโปร่งใส – ประเด็นสำคัญ</li> </ul>
2	นางโทศิกา ไพรสงบ	กรรมการ ตรวจสอบ	<ul style="list-style-type: none"> <li>การเสริมสร้างความรู้รอบด้านเพื่อการเติบโตและความยั่งยืนในตลาดทุน</li> <li>การลดความเสี่ยงจากการแก้ไขมาตรฐานการรายงานทางการเงิน IFRS 9 และ IFRS 7</li> <li>การสัมมนาคณะกรรมการตรวจสอบ ครั้งที่ 59   หัวข้อการนำเสนอ: IFRS S1 และ IFRS S2 – การเตรียมความพร้อมสำหรับการนำมาตรฐานของ ISSB มาใช้และการกำกับดูแล</li> <li>บทบาทที่เปลี่ยนแปลงของคณะกรรมการตรวจสอบในการเสริมสร้างความเชื่อมั่นและความโปร่งใส – ประเด็นสำคัญ</li> <li>บทบาทเชิงกลยุทธ์ของคณะกรรมการตรวจสอบในการกำกับดูแลความมั่นคงปลอดภัยทางไซเบอร์</li> </ul>
3	นายธรรณิศวรรค์ ตันติกุลวิจิตร	กรรมการ ตรวจสอบ	<ul style="list-style-type: none"> <li>การเสริมสร้างความรู้รอบด้านเพื่อการเติบโตและความยั่งยืนในตลาดทุน</li> <li>การลดความเสี่ยงจากการแก้ไขมาตรฐานการรายงานทางการเงิน IFRS 9 และ IFRS 7</li> <li>การสัมมนาคณะกรรมการตรวจสอบ ครั้งที่ 59   หัวข้อการนำเสนอ: IFRS S1 และ IFRS S2 – การเตรียมความพร้อมสำหรับการนำมาตรฐานของ ISSB มาใช้และการกำกับดูแล</li> <li>บทบาทที่เปลี่ยนแปลงของคณะกรรมการตรวจสอบในการเสริมสร้างความเชื่อมั่นและความโปร่งใส – ประเด็นสำคัญ</li> <li>บทบาทเชิงกลยุทธ์ของคณะกรรมการตรวจสอบในการกำกับดูแลความมั่นคงปลอดภัยทางไซเบอร์</li> </ul>

## ข้อมูลเกี่ยวกับการประเมินผลการปฏิบัติหน้าที่ของกรรมการ

คณะกรรมการบริษัทได้พิจารณากำหนดให้มีการประเมินผลงานคณะกรรมการบริษัท ทั้งรายคณะ และ รายบุคคล คณะกรรมการชุดย่อยทุกชุด และประธานเจ้าหน้าที่บริหาร/กรรมการผู้จัดการ (MD) โดยให้มีการประเมินผลการปฏิบัติงาน อย่างน้อยปีละ 1 ครั้ง เพื่อให้คณะกรรมการร่วมกันพิจารณาผลงานที่ผ่านมา และ นำผลการประเมินมาพัฒนาและปรับปรุงแก้ไขเพื่อให้เกิดประสิทธิภาพในการทำงานของคณะกรรมการและเกิดประโยชน์สูงสุดในการกำกับดูแลกิจการ

ในปี 2568 คณะกรรมการได้ประเมินผลการปฏิบัติงานตนเอง โดยมีหัวข้อหลักในการประเมิน 3 ส่วน คือ

1. โครงสร้างและคุณสมบัติของคณะกรรมการบริษัทและคณะกรรมการชุดย่อย
2. การประชุมของคณะกรรมการบริษัทและคณะกรรมการชุดย่อย
3. บทบาท หน้าที่ และความรับผิดชอบของคณะกรรมการบริษัทและคณะกรรมการชุดย่อย

### เกณฑ์การประเมินผลการปฏิบัติหน้าที่ของคณะกรรมการ

หลักเกณฑ์ ในการให้คะแนนในแบบประเมินผลงาน แบ่งเป็น

- 0 = ไม่เห็นด้วยอย่างยิ่งหรือไม่มีการดำเนินการในเรื่องนั้น
- 1 = ไม่เห็นด้วยหรือมีการดำเนินการในเรื่องนั้นเล็กน้อย
- 2 = เห็นด้วยหรือ มีการดำเนินการในเรื่องนั้นพอสมควร
- 3 = เห็นด้วยค่อนข้างมากหรือ มีการดำเนินการในเรื่องนั้นดี
- 4 = เห็นด้วยอย่างมากหรือ มีการดำเนินการในเรื่องนั้นอย่างดีเยี่ยม

### การประเมินผลการปฏิบัติหน้าที่ของคณะกรรมการในรอบปีที่ผ่านมา

ในปี 2568 มีการประเมินผลการปฏิบัติหน้าที่ของประธานเจ้าหน้าที่บริหาร กรรมการแบบรายคณะกรรมการชุดย่อยแต่ละชุด และคณะกรรมการแบบรายบุคคล โดยมีรายละเอียดการประเมินผลการปฏิบัติหน้าที่ของคณะกรรมการ ดังนี้

รูปแบบการประเมินผล	รายชื่อคณะกรรมการ	เกรด/คะแนนที่ได้ รับเฉลี่ย	เกรด/คะแนนเต็ม
การประเมินแบบรายคณะ	คณะกรรมการบริษัท	86.21 %	100%
	คณะกรรมการตรวจสอบและ ธรรมาภิบาล	82.76%	100%
	คณะกรรมการบริหารความเสี่ยง	81.90%	100%
	คณะกรรมการบริหาร	83.62%	100%
	คณะกรรมการสรรหาและ กำหนดค่าตอบแทน	87.07%	100%
	คณะกรรมการด้านความยั่งยืน	85.34%	100%
การประเมินการปฏิบัติหน้าที่	กรรมการแบบรายคณะ	84.48%	100%
	กรรมการแบบรายบุคคล	87.05%	100%
	ประธานเจ้าหน้าที่บริหาร	92.45%	100%

## การเข้าร่วมประชุมและการจ่ายค่าตอบแทนคณะกรรมการรายบุคคล

### การเข้าร่วมประชุมของคณะกรรมการบริษัท

จำนวนการประชุมของคณะกรรมการบริษัทในรอบปีที่ผ่านมา (ครั้ง)	: 4
การประชุมสามัญผู้ถือหุ้นประจำปี (AGM)	: 24 เมษายน 2568

### รายละเอียดการเข้าร่วมประชุมของคณะกรรมการบริษัท

รายชื่อคณะกรรมการ		ตำแหน่ง	การประชุมคณะกรรมการบริษัท (การเข้าประชุม/ สิทธิในการประชุม)	การประชุม AGM (การเข้าประชุม/ สิทธิในการประชุม)
1 นายวีระชัย	สุธีรัชย์	ประธานคณะกรรมการบริษัท	2/4	1/1
2 นายชูศักดิ์	ยงวงศ์ไพบูลย์	กรรมการ / ประธานคณะกรรมการบริหารความเสี่ยง / ประธานกรรมการสรรหาฯ / ประธานคณะกรรมการบริหาร / ประธานคณะกรรมการ ESG	4/4	1/1
3 นายพิบูลศักดิ์	อรรถบวรพิศาล	กรรมการอิสระ / ประธานคณะกรรมการตรวจสอบ	4/4	1/1
4 นางโกศิกา	ไพรสบ	กรรมการอิสระ / กรรมการตรวจสอบ	4/4	1/1
5 นายธรรณิศวรร	ตันติกุลวิจิตร	กรรมการอิสระ / กรรมการตรวจสอบ	4/4	1/1
6 นางสาวพีรดา	ยงวงศ์ไพบูลย์	กรรมการ	4/4	1/1
7 นางสาวชัญญา	ยงวงศ์ไพบูลย์	กรรมการ	2/4	1/1
8 นายสุนทร	คำพิพจน์	กรรมการ	4/4	1/1
9 นางเมธิกานต์	ชุตีพงศ์สิริ	กรรมการ	4/4	1/1
10 นางสาวอรรณณ	พงศ์ธัญลักษณ์	กรรมการ	4/4	1/1

### รายละเอียดสาเหตุกรณีที่กรรมการบริษัทไม่สามารถเข้าร่วมประชุมคณะกรรมการบริษัท

ในปี 2568 สาเหตุที่กรรมการบริษัทไม่สามารถเข้าร่วมประชุมคณะกรรมการบริษัท เนื่องจากติดภารกิจ อย่างไรก็ตาม การขาดประชุมดังกล่าว ไม่มีผลกระทบต่อองค์ประชุมและการดำเนินงานของบริษัท ยังคงสามารถประชุมและลงมติได้ตามข้อบังคับ ทั้งนี้ กรรมการที่ไม่ได้เข้าร่วมประชุมได้รับเอกสารล่วงหน้าและสามารถให้ความคิดเห็นผ่านช่องทางอื่น เช่น อีเมล หรือการติดต่อกับประธานกรรมการโดยตรง เพื่อให้แน่ใจว่าการตัดสินใจของที่ประชุมคณะกรรมการยังคงดำเนินไปอย่างครบถ้วนและโปร่งใส

## คำตอบแทนของคณะกรรมการ

AMC ได้มีการกำหนดนโยบายคำตอบแทนของกรรมการ และ ผู้บริหารระดับสูงอย่างเหมาะสม ยุติธรรม และโปร่งใส โดยคำนึงถึงความรับผิดชอบ ผลงาน และความสอดคล้องกับเป้าหมายเชิงกลยุทธ์ขององค์กร ตามข้อบังคับของบริษัทข้อที่ 14 ที่กำหนดให้กรรมการมีสิทธิได้รับคำตอบแทน ซึ่งทางคณะกรรมการเห็นควรอนุมัติคำตอบแทนไว้ไม่เกิน 4 ล้านบาท ตามที่คณะกรรมการกำหนดคำตอบแทนเสนอมา เพื่อส่งเสริมให้กรรมการและผู้บริหารระดับสูงสามารถปฏิบัติหน้าที่อย่างมีประสิทธิภาพและนำพาองค์กรสู่ความสำเร็จอย่างยั่งยืน โดยท่านสามารถอ่านนโยบายการพิจารณาคำตอบแทนฉบับเต็มได้ที่ [https://www.asiametal.co.th/นโยบายการพิจารณาคำตอบแทน \(Remuneration Policy\)](https://www.asiametal.co.th/นโยบายการพิจารณาคำตอบแทน (Remuneration Policy))

## ลักษณะคำตอบแทนของคณะกรรมการ

กรรมการของบริษัทได้รับคำตอบแทนเฉพาะในรูปแบบเงินเดือน เบี้ยประชุม และโบนัสที่พิจารณาตามผลประกอบการของบริษัทเท่านั้น โดยไม่มีการจัดสรรคำตอบแทนหรือผลประโยชน์อื่นที่ไม่ใช่ตัวเงิน

## คำตอบแทนของคณะกรรมการ

ในการประชุมคณะกรรมการบริษัท ครั้งที่ 1 ประจำปี 2568 เมื่อวันที่ 21 กุมภาพันธ์ 2568 ที่ผ่านมามีมติเห็นชอบและนำเสนอต่อที่ประชุมผู้ถือหุ้น ประจำปี 2568 เพื่ออนุมัติเงินคำตอบแทน ของคณะกรรมการบริษัทในวงเงินไม่เกิน 4,000,000 บาท ซึ่งเป็นอัตราเดียวกันกับปี 2567 โดย AMC จ่ายคำตอบแทนคณะกรรมการของบริษัทที่มีใช้ผู้บริหาร 6 ท่าน

## รายละเอียดคำตอบแทนของกรรมการแต่ละรายบุคคลในรอบปีที่ผ่านมา

	ชื่อ - นามสกุล	ตำแหน่ง	คำตอบแทนประจำตำแหน่ง / คำตอบแทนรายปี (บาท)	
			ปี 2567	ปี 2568
1	นายวีระชัย สุธีรัชย์	ประธานกรรมการ	480,000	480,000
2	นายพิบูลศักดิ์ อรรถบวรพิศาล	ประธานกรรมการตรวจสอบ กรรมการอิสระ	480,000	480,000
3	นายธนวิศวรร ตันตกุลวิจิตร	ประธานกรรมการตรวจสอบ กรรมการอิสระ	200,000	240,000
4	นางโกศิกา ไพรสงบ	กรรมการตรวจสอบ กรรมการอิสระ	240,000	240,000
5	นางสาวเมธิกานต์ ชุติพงษ์ศิริ	กรรมการ	240,000	240,000
6	นางสาวอรรพรรณ พงศ์รัญลักษณ์	กรรมการ	240,000	240,000
7	นายชูศักดิ์ ยงวงศ์ไพบูลย์	กรรมการ	ไม่มี*	ไม่มี*
8	นางสาวชัญญา ยงวงศ์ไพบูลย์	กรรมการ	ไม่มี*	ไม่มี*
9	นางสาวพีรดา ยงวงศ์ไพบูลย์	กรรมการ	ไม่มี*	ไม่มี*
10	นายสุนทร คำพิพจน์	กรรมการ	ไม่มี*	ไม่มี*

\*ไม่มีการจ่ายคำตอบแทนในฐานะกรรมการ เนื่องจากกรรมการทั้ง 4 ท่าน เป็นผู้บริหาร ดังนั้น จึงได้รับคำตอบแทนในฐานะผู้บริหาร คำตอบแทนของผู้บริหารที่ไม่ได้เป็นกรรมการ ประกอบด้วยเงินเดือน โบนัส และเงินกองทุนสำรองเลี้ยงชีพให้กับผู้บริหาร

## รายละเอียดสรุปค่าตอบแทนแต่ละรายการคณะกรรมการในรอบปีที่ผ่านมา

ค่าตอบแทนกรรมการ	2567	2568	ส่วนต่าง
<b>1 ค่าตอบแทนรายเดือน</b>			
<b>1.1 คณะกรรมการบริษัท</b>			
- ตำแหน่งประธานกรรมการบริษัท	40,000 บาท	40,000 บาท	เท่าเดิม
- ตำแหน่งกรรมการบริษัท	20,000 บาท	20,000 บาท	เท่าเดิม
<b>1.2 ค่าตอบแทนคณะกรรมการตรวจสอบ</b>			
- ตำแหน่งประธานคณะกรรมการตรวจสอบ	40,000 บาท	40,000 บาท	เท่าเดิม
- ตำแหน่งกรรมการตรวจสอบ	20,000 บาท	20,000 บาท	เท่าเดิม
<b>1.3 ค่าตอบแทนคณะกรรมการชุดย่อย (คณะกรรมการสรรหาและกำหนดค่าตอบแทน/ คณะกรรมการบริหารความเสี่ยง / คณะกรรมการด้านความยั่งยืน )</b>			
- ตำแหน่งประธานคณะกรรมการชุดย่อย	40,000 บาท	40,000 บาท	เท่าเดิม
- ตำแหน่งกรรมการชุดย่อย	20,000 บาท	20,000 บาท	เท่าเดิม
<b>2 ค่าเบี้ยประชุมเฉพาะเรื่อง</b>			
ค่าเบี้ยประชุมเฉพาะเรื่อง	5,000 บาท ต่อครั้งต่อคน	5,000 บาท ต่อครั้งต่อคน	เท่าเดิม
<b>3 ผลตอบแทนอื่นๆ</b>			
ผลตอบแทนอื่นๆ	ไม่มีผลประโยชน์อื่นใด	ไม่มีผลประโยชน์อื่นใด	เหมือนเดิม

## ค่าตอบแทนหรือผลประโยชน์ค้างจ่ายของกรรมการบริษัท

ในปีที่ผ่านมา AMC ไม่มีค่าตอบแทนหรือผลประโยชน์ค้างจ่ายแก่กรรมการบริษัท

## การกำกับดูแลบริษัทย่อยและบริษัทร่วม

การกำกับดูแลบริษัทย่อยและบริษัทร่วม AMC ดำเนินการภายใต้ หลักการกำกับดูแลกิจการที่ดี (Corporate Governance - CG) เพื่อให้มั่นใจว่าบริษัทย่อยและบริษัทร่วมดำเนินงานเป็นไปตาม นโยบาย กลยุทธ์ และแนวทางการบริหารความเสี่ยง ที่สอดคล้องกับเป้าหมายของกลุ่มบริษัท คณะกรรมการบริษัท กำหนด โครงสร้างการบริหารและระบบควบคุมภายใน ที่ชัดเจน พร้อมทั้งมอบหมายให้กรรมการและผู้บริหารที่มีความเหมาะสมทำหน้าที่กำกับดูแลการดำเนินงานของบริษัทย่อยและบริษัทร่วม เพื่อให้เกิดความโปร่งใสและป้องกันความขัดแย้งทางผลประโยชน์ นอกจากนี้ AMC กำหนดให้มีกระบวนการตรวจสอบและติดตามผลการดำเนินงานอย่างสม่ำเสมอ เพื่อให้แน่ใจว่าทุกหน่วยงานภายใต้กลุ่มบริษัท ปฏิบัติตามกฎหมาย ข้อบังคับ และมาตรฐานที่เกี่ยวข้อง ทั้งในด้านการเงิน การบัญชี และการบริหาร ความเสี่ยง เพื่อสร้างมูลค่าให้แก่ผู้ถือหุ้นและผู้มีส่วนได้เสียในระยะยาว

ทั้งนี้ AMC ได้มีการส่งตัวแทนเข้าร่วมเป็นกรรมการในบริษัทย่อยและบริษัทร่วมตามสัดส่วนของการถือหุ้น

## กลไกการกำกับดูแลบริษัทย่อยและบริษัทร่วม

การกำกับดูแลบริษัทย่อยและบริษัทร่วมเป็นกระบวนการที่ช่วยให้บริษัทแม่สามารถบริหารจัดการ และควบคุมการดำเนินงานของบริษัทในเครือให้เป็นไปตามนโยบาย กลยุทธ์ และมาตรฐานจริยธรรมที่กำหนดไว้ โดยกลไกสำคัญประกอบด้วย

1. การกำหนดโครงสร้างการกำกับดูแลที่ชัดเจน เช่น การแต่งตั้งคณะกรรมการหรือผู้แทนในบริษัทย่อยและบริษัทร่วมเพื่อกำกับดูแลการดำเนินงาน
  2. การกำหนดนโยบายและแนวทางปฏิบัติที่เป็นมาตรฐานเดียวกันกับบริษัทแม่ เช่น นโยบายด้านการเงิน การบริหารความเสี่ยง และการปฏิบัติตามกฎหมาย
  3. การใช้ระบบตรวจสอบและติดตามผลการดำเนินงานอย่างสม่ำเสมอ ผ่านการรายงานทางการเงินและการตรวจสอบภายใน
  4. การบริหารจัดการความขัดแย้งทางผลประโยชน์และความเสี่ยงที่อาจส่งผลกระทบต่อกลุ่มบริษัท
  5. การส่งเสริมวัฒนธรรมองค์กรที่มุ่งเน้นความโปร่งใสและความรับผิดชอบต่อผู้มีส่วนได้เสียทั้งหมด
- ทั้งนี้ การกำกับดูแลที่มีประสิทธิภาพจะช่วยลดความเสี่ยง เพิ่มประสิทธิภาพการดำเนินงาน และเสริมสร้างความน่าเชื่อถือของกลุ่มบริษัทในระยะยาว

## การเปิดเผยข้อตกลงระหว่างบริษัทกับผู้ถือหุ้นในการบริหารจัดการบริษัทย่อยและบริษัทร่วม (Shareholders' agreement)

เพื่อเสริมสร้างความโปร่งใสและความน่าเชื่อถือในการดำเนินธุรกิจ และสร้างความเชื่อมั่นให้กับผู้ถือหุ้นและผู้มีส่วนได้เสียทุกฝ่าย

- ตามมาตรฐานการบัญชี ฉบับที่ 24 เรื่องการเปิดเผยข้อมูลเกี่ยวกับบุคคลหรือกิจการที่เกี่ยวข้องกัน กำหนดให้กิจการต้องเปิดเผยความสัมพันธ์ระหว่างบริษัทใหญ่และบริษัทย่อยในทุกกรณี ไม่ว่าจะมียุทธศาสตร์ระหว่างกันหรือไม่ โดยต้องเปิดเผยชื่อของบริษัทย่อย และบุคคลหรือกิจการที่เป็นผู้ควบคุมสูงสุดในกิจการ
- บริษัทฯ ยังปฏิบัติตามประกาศของสำนักงานคณะกรรมการกำกับหลักทรัพย์และตลาดหลักทรัพย์ (ก.ล.ต.) เกี่ยวกับการทำรายการที่เกี่ยวข้องกัน โดยเปิดเผยข้อมูลและรายละเอียดของข้อตกลงที่มีนัยสำคัญระหว่างบริษัทกับผู้ถือหุ้นในการบริหารจัดการบริษัทย่อยและบริษัทร่วม เพื่อให้ผู้ถือหุ้นและนักลงทุนได้รับข้อมูลที่ครบถ้วนและถูกต้อง

## การติดตามให้มีการปฏิบัติตามนโยบายและแนวปฏิบัติในการกำกับดูแลกิจการ

AMC ได้จัดทำนโยบายการกำกับดูแลกิจการที่ดี นโยบายนี้เป็นแนวทางสำหรับผู้ปฏิบัติงานและผู้ที่เกี่ยวข้องในการดำเนินงานให้สอดคล้องกับหลักการกำกับดูแลกิจการที่ดี เพื่อเสริมสร้างความโปร่งใสและความน่าเชื่อถือของบริษัท

### การป้องกันความขัดแย้งทางผลประโยชน์

AMC มุ่งมั่นดำเนินธุรกิจด้วยความโปร่งใสและมีจริยธรรม โดยให้ความสำคัญกับการป้องกันความขัดแย้งทางผลประโยชน์ เพื่อเสริมสร้างความน่าเชื่อถือและความไว้วางใจจากผู้มีส่วนได้เสีย โดยมีแนวทางการป้องกันความขัดแย้งทางผลประโยชน์ ดังนี้

1. AMC ได้กำหนดนโยบายการต่อต้านการทุจริตและคอร์รัปชัน เพื่อให้กรรมการ ผู้บริหาร และพนักงานทุกคนปฏิบัติตาม
2. ควบคุมดูแลไม่ให้นำข้อมูลภายในไปใช้เพื่อประโยชน์ส่วนตน หรือก่อให้เกิดความขัดแย้งทางผลประโยชน์
3. ควบคุมดูแลเรื่องการนำทรัพย์สินหรือข้อมูลของบริษัทไปใช้โดยมิชอบ และมีการติดตามผลการดำเนินงานอย่างสม่ำเสมอ

### การดำเนินงานในเรื่องการป้องกันความขัดแย้งทางผลประโยชน์ในรอบปีที่ผ่านมา

ในปีที่ผ่านมา ไม่มีกรรมการและผู้บริหารท่านใดดำเนินการธุรกรรมที่อาจมีผลประโยชน์ทับซ้อน รวมถึงผู้มีอำนาจตัดสินใจไม่เข้าร่วมพิจารณาเรื่องที่เกี่ยวข้องกับตนเอง

### จำนวนกรณีหรือประเด็นที่เกี่ยวข้องกับความขัดแย้งทางผลประโยชน์

	2566	2567	2568
จำนวนกรณีหรือประเด็นที่เกี่ยวข้องกับความขัดแย้งทางผลประโยชน์ (กรณี)	0	0	0

### รายละเอียดกรณีหรือประเด็นที่เกี่ยวข้องกับความขัดแย้งทางผลประโยชน์

ในรอบปีที่ผ่านมา AMC ไม่มีประเด็นที่เกี่ยวข้องกับความขัดแย้งทางผลประโยชน์

### การป้องกันความขัดแย้งทางผลประโยชน์

AMC มีแนวทางการป้องกันการใช้ข้อมูลภายในเพื่อแสวงหาผลประโยชน์ ดังนี้

1. ห้ามกรรมการ ผู้บริหาร และพนักงานนำข้อมูลภายในของบริษัทไปใช้เพื่อประโยชน์ส่วนตนหรือบุคคลภายนอก
2. จัดอบรมให้พนักงานเข้าใจถึงความสำคัญของการรักษาข้อมูลภายในและผลกระทบจากการละเมิด
3. กำหนดขั้นตอนในการเข้าถึงและใช้งานข้อมูลภายใน พร้อมทำข้อตกลงรักษาความลับกับผู้เกี่ยวข้อง
4. ตรวจสอบการปฏิบัติตามนโยบายอย่างเคร่งครัด เพื่อป้องกันการใช้ข้อมูลในทางมิชอบ

## **การดูแลเรื่องการใช้ข้อมูลภายใน**

AMC ได้กำหนดแนวทางเพื่อให้กรรมการ ผู้บริหารและพนักงานทุกระดับ ยึดถือและนำไปปฏิบัติ ในกรณีที่กรรมการ ผู้บริหารและ/หรือพนักงานนำข้อมูลบริษัท ไปเปิดเผยหรือนำไปใช้ส่วนตัว หรือ กระทำการที่อาจขัดแย้งทางผลประโยชน์ ถือเป็นความผิดอย่างร้ายแรงและอาจถูกลงโทษทางวินัยใน จริยธรรมของบริษัท ได้กำหนดนโยบายและมาตรการป้องกันการใช้ข้อมูลภายในของบริษัท ซึ่งยังไม่ เปิดเผยต่อสาธารณชนไปใช้เพื่อแสวงหาผลประโยชน์ส่วนตัว รวมทั้งการซื้อขายหลักทรัพย์ ดังนี้

1. กรรมการ ผู้บริหาร พนักงาน และลูกจ้างของบริษัท จะต้องรักษาความลับ และ/หรือข้อมูลภายในของ บริษัท
2. กรรมการ ผู้บริหาร พนักงาน และลูกจ้างของบริษัท จะต้องไม่นำความลับ และ/หรือข้อมูลภายในบริษัท ไปเปิดเผย หรือแสวงหาผลประโยชน์แก่ตนเองหรือเพื่อประโยชน์แก่บุคคลอื่นใด ไม่ว่าโดย ทางตรงหรือทางอ้อม และไม่ว่าจะได้รับการตอบแทนหรือไม่ก็ตาม
3. กรรมการ ผู้บริหาร พนักงาน และลูกจ้างของบริษัท จะต้องไม่ทำการซื้อขาย โอน หรือรับโอน หลักทรัพย์ของบริษัท โดยใช้ความลับ และ/หรือข้อมูลภายในของบริษัท และ/หรือเข้าทำนิติกรรม อื่นใดโดยใช้ความลับ และ/หรือข้อมูลภายในของบริษัท อันก่อให้เกิดความเสียหายแก่บริษัท ไม่ว่าโดย ทางตรงหรือทางอ้อม ทั้งนี้ กรรมการ ผู้บริหาร พนักงาน และลูกจ้างของบริษัท ซึ่งอยู่ในหน่วยงานที่ ได้รับทราบข้อมูลภายในของบริษัทควรหลีกเลี่ยงการซื้อขายหลักทรัพย์ของบริษัท ในช่วงระยะเวลา 1 เดือน ก่อนการเปิดเผยงบการเงินต่อสาธารณชน ข้อกำหนดนี้ให้รวมความถึงคู่สมรสและบุตรที่ยัง ไม่บรรลุนิติภาวะของกรรมการ พนักงาน และลูกจ้างของบริษัทด้วย ผู้ใดที่ฝ่าฝืนระเบียบ ข้อบังคับ ดังกล่าวจะถือว่าได้กระทำความผิดอย่างร้ายแรง
4. กรรมการและผู้บริหารของบริษัท จะต้องรายงานการเปลี่ยนแปลงการถือหลักทรัพย์ของตนเอง คู่สมรส และ บุตรที่ยังไม่บรรลุนิติภาวะ ต่อสำนักงานคณะกรรมการกำกับหลักทรัพย์ และ ตลาดหลักทรัพย์ (ก.ล.ต.)
5. หากกรรมการ ผู้บริหาร พนักงาน และลูกจ้างของบริษัท ฝ่าฝืนหรือไม่ปฏิบัติตามนโยบายของบริษัท ดังกล่าว บริษัทจะลงโทษทางวินัยกับกรรมการ ผู้บริหาร พนักงาน และลูกจ้างของบริษัทผู้นั้น โดยเริ่มตั้งแต่การตักเตือนเป็นหนังสือ การตัดค่าจ้าง การพักงานชั่วคราวโดยไม่ได้รับค่าจ้าง หรืออาจ ให้ออกจากงาน ทั้งนี้ ขึ้นอยู่กับความร้ายแรงของความผิดนั้น ซึ่งบริษัทได้ประกาศให้กรรมการ ผู้บริหาร พนักงาน และลูกจ้างของบริษัท ทราบโดยทั่วกันแล้ว

นอกจากนี้ กรรมการและผู้บริหารทุกคนได้ลงนามรับทราบภาระหน้าที่ในการรายงานการถือ หลักทรัพย์ของตนในบริษัทรวมถึงคู่สมรสและบุตรที่ยังไม่บรรลุนิติภาวะ ตลอดจนรายงานการ เปลี่ยนแปลงการถือหลักทรัพย์ ต่อสำนักงาน ก.ล.ต. และตลาดหลักทรัพย์ฯ ตามมาตรา 59 และ บทลงโทษตามมาตรา 275 แห่งพระราชบัญญัติหลักทรัพย์และตลาดหลักทรัพย์ พ.ศ. 2535 ส่วน การสนับสนุนข้อมูลให้กับบริษัทในเครือ AMC ได้กำหนดหลักเกณฑ์เพื่อป้องกันการรั่วไหลของข้อมูล เช่น การทำหนังสือขอตกลงในการเก็บรักษาความลับ และการห้ามถ่ายข้อมูลเอกสารโดยไม่ได้รับอนุญาต

## **การดำเนินงานในเรื่องการป้องกันการใช้อ้างอิงข้อมูลภายในเพื่อแสวงหาผลประโยชน์ในรอบปีที่ผ่านมา**

ในปี 2568 AMC ให้ความสำคัญกับการป้องกันการใช้อ้างอิงข้อมูลภายในเพื่อแสวงหาผลประโยชน์ โดย กำหนดนโยบายและแนวปฏิบัติให้กรรมการ ผู้บริหาร และบุคคลที่เกี่ยวข้องงดการซื้อขายหลักทรัพย์ของ บริษัทในช่วง Blackout Period ก่อนการเปิดเผยงบการเงินหรือข้อมูลสำคัญของบริษัทต่อสาธารณชน ทั้งนี้ บริษัทได้สื่อสารนโยบายดังกล่าวให้ผู้เกี่ยวข้องรับทราบและถือปฏิบัติ หากพบพฤติกรรมที่อาจเข้าข่าย การใช้อ้างอิงข้อมูลภายในเพื่อแสวงหาผลประโยชน์ บริษัทจะดำเนินการตรวจสอบและดำเนินการตามมาตรการที่ กำหนดไว้ต่อไป

## จำนวนกรณีหรือประเด็นที่เกี่ยวข้องกับการใช้ข้อมูลภายในเพื่อแสวงหาผลประโยชน์

	2566	2567	2568
จำนวนกรณีหรือประเด็นที่เกี่ยวข้องกับการใช้ข้อมูลภายในเพื่อแสวงหาผลประโยชน์ (กรณี)	0	0	0

## รายละเอียดกรณีหรือประเด็นที่เกี่ยวข้องกับการใช้ข้อมูลภายในเพื่อแสวงหาผลประโยชน์

ในรอบปีที่ผ่านมา AMC ไม่มีประเด็นที่เกี่ยวข้องกับการใช้ข้อมูลภายในเพื่อแสวงหาผลประโยชน์

### การต่อต้านทุจริตคอร์รัปชัน

AMC ตระหนักถึงความสำคัญในการประกอบธุรกิจภายใต้หลักการ กำกับดูแลกิจการที่ดี โดยยึดมั่นในแนวทางการดำเนินธุรกิจด้วยความซื่อสัตย์ สุจริต โปร่งใส เป็นธรรม รับผิดชอบต่อสังคม และระมัดระวังภายใต้กฎหมาย กฎระเบียบ ข้อบังคับ และมาตรฐานที่เกี่ยวข้องของประเทศไทย ดังนั้นเพื่อแสดงเจตนารมณ์และความมุ่งมั่นในการต่อต้านคอร์รัปชันในทุกรูปแบบ บริษัทได้ลงนามในคำประกาศเจตนารมณ์เข้าร่วมเป็น “แนวร่วมต่อต้านคอร์รัปชันของภาคเอกชนไทย (CAC)”

เพื่อให้กรรมการ ผู้บริหาร และพนักงานมีแนวทางและข้อปฏิบัติในการดำเนินงานอย่างเหมาะสม บริษัทจึงได้กำหนดความรับผิดชอบ แนวทางปฏิบัติ และข้อกำหนดในการดำเนินการป้องกันการทุจริตคอร์รัปชันในทุกกิจกรรมทางธุรกิจของบริษัท รวมทั้งการลดความเสี่ยงที่อาจเกิดขึ้นจากการทุจริต โดยบริษัทได้จัดทำ “นโยบายต่อต้านการทุจริตคอร์รัปชัน” ขึ้นเป็นลายลักษณ์อักษร เพื่อเป็นแนวทางในการปฏิบัติตามที่ชัดเจนและพัฒนางานองค์กรไปสู่ความยั่งยืน โดยท่านสามารถอ่านนโยบายการต่อต้านการทุจริตคอร์รัปชันฉบับเต็มได้ที่ <https://www.asiametal.co.th/นโยบายการต่อต้านการทุจริตคอร์รัปชัน>

### การดำเนินงานในเรื่องการต่อต้านทุจริตคอร์รัปชันในรอบปีที่ผ่านมา

- AMC มีนโยบายต่อต้านการทุจริตและคอร์รัปชัน ที่ครอบคลุมทุกระดับ ตั้งแต่พนักงานจนถึงผู้บริหารระดับสูง โดยกำหนดให้พนักงานทุกคนต้องปฏิบัติตามแนวทาง เช่น ห้ามรับของขวัญหรือผลประโยชน์จากคู่ค้า และต้องรายงานธุรกรรมที่อาจเข้าข่ายความขัดแย้งทางผลประโยชน์ เพื่อเสริมสร้างความเข้าใจเกี่ยวกับนโยบายดังกล่าว
- ได้จัดอบรมให้ความรู้เกี่ยวกับการต่อต้านคอร์รัปชัน ให้แก่พนักงานและผู้บริหาร
- มีระบบแจ้งเบาะแส ที่ช่วยให้พนักงานและบุคคลภายนอกสามารถรายงานพฤติกรรมที่เข้าข่ายทุจริตได้โดยไม่เปิดเผยตัวตน ซึ่งช่วยให้สามารถตรวจสอบและดำเนินการตามกฎหมายได้
- ในการดำเนินงานปีที่ผ่านมา AMC ได้ดำเนินมาตรการตรวจสอบธุรกรรมที่มีความเสี่ยง โดยมี การตรวจสอบธุรกรรมทางการเงินขององค์กร และดำเนินการตรวจสอบภายใน เพื่อป้องกันการกระทำผิด

## จำนวนกรณีหรือประเด็นที่เกี่ยวข้องกับการต่อต้านทุจริตคอร์รัปชัน

	2566	2567	2568
จำนวนกรณีหรือประเด็นที่เกี่ยวข้องกับการต่อต้านทุจริตคอร์รัปชัน (กรณี)	0	0	0

## รายละเอียดกรณีหรือประเด็นที่เกี่ยวข้องกับการต่อต้านทุจริตคอร์รัปชัน

ในรอบปีที่ผ่านมา AMC ไม่มีประเด็นที่เกี่ยวข้องกับการต่อต้านทุจริตคอร์รัปชัน

## การแจ้งเบาะแส (Whistleblowing)

AMC กำหนดนโยบายการแจ้งเบาะแสหรือข้อร้องเรียน (Whistle Blowing Policy) เพื่อแสดงถึงความมุ่งมั่นที่จะดำเนินธุรกิจด้วยความซื่อสัตย์สุจริต และมีคุณธรรมตามหลักการกำกับดูแลกิจการที่ดี การตัดสินใจ และ การดำเนินการที่เกี่ยวข้องกับธุรกิจจึงต้องกระทำด้วยความโปร่งใส รอบคอบ และ ระมัดระวังเพื่อไม่ให้เกิดความเสียหายแก่บริษัท โดยคณะกรรมการ ผู้บริหาร และพนักงานทุกคน ปฏิบัติงานอย่างมีจริยธรรมและจรรยาบรรณให้ความสำคัญกับการป้องกันปราบปรามการทุจริต คอร์รัปชันที่อาจเกิดขึ้นภายในและภายนอกบริษัท หากมีการฝ่าฝืนจรรยาบรรณธุรกิจหรือการกระทำที่ขัดต่อนโยบายบริษัทจะได้รับการพิจารณาลงโทษทางวินัยตามลักษณะความผิด โดยพิจารณาอย่างเหมาะสมกับกรณี

โดยท่านสามารถอ่านนโยบายการแจ้งเบาะแสหรือข้อร้องเรียนฉบับเต็มได้ที่

<https://www.asiametal.co.th/นโยบายการแจ้งเบาะแสหรือข้อร้องเรียน>

### การดำเนินงานในเรื่องการแจ้งเบาะแสในรอบปีที่ผ่านมา

- ในรอบปีที่ผ่านมา AMC ยังคงดำเนินการตามนโยบายการต่อต้านการทุจริตคอร์รัปชันและจริยธรรมทางธุรกิจ (Code of Conduct) ในการดำเนินธุรกิจ เพื่อป้องกันและลดความเสี่ยงจากการทุจริตหรือพฤติกรรมที่ไม่เหมาะสม โดยได้จัดให้มีช่องทางสำหรับการแจ้งเบาะแสหรือข้อร้องเรียน เพื่อให้พนักงานและผู้มีส่วนได้เสียสามารถรายงานข้อกังวลหรือพฤติกรรมที่ไม่เหมาะสมได้อย่างปลอดภัย
- AMC มุ่งมั่นที่จะรักษาความลับของผู้แจ้งเบาะแส และจะดำเนินการตรวจสอบข้อร้องเรียนอย่างเป็นธรรมและรวดเร็ว เพื่อให้มั่นใจว่าการดำเนินงานของบริษัทเป็นไปตามมาตรฐานจริยธรรมและกฎหมายที่เกี่ยวข้อง

### จำนวนกรณีหรือประเด็นที่เกี่ยวข้องกับการแจ้งเบาะแส

	2566	2567	2568
จำนวนกรณีหรือประเด็นที่เกี่ยวข้องกับการแจ้งเบาะแส(กรณี)	0	0	0

### รายละเอียดกรณีหรือประเด็นที่เกี่ยวข้องกับการแจ้งเบาะแส

ในรอบปีที่ผ่านมา AMC ไม่มีประเด็นที่เกี่ยวข้องกับการแจ้งเบาะแส



# รายงานผลการปฏิบัติหน้าที่ของ คณะกรรมการตรวจสอบในรอบปีที่ผ่านมา

## การเข้าประชุมของคณะกรรมการตรวจสอบ

รายชื่อคณะกรรมการ	ตำแหน่ง	การประชุมคณะกรรมการตรวจสอบ (การเข้าประชุม/สิทธิในการประชุม) (ครั้ง)
1 นายพิบูลศักดิ์ อรรถบวรพิศาล	กรรมการอิสระ / ประธานคณะกรรมการตรวจสอบ	4/4
2 นางโทศิกา ไพรสงบ	กรรมการอิสระ / กรรมการตรวจสอบ	4/4
3 นายธนสิทธิ์ ตันตกุลวิจิตร	กรรมการอิสระ / กรรมการตรวจสอบ	4/4

## ผลการปฏิบัติหน้าที่ของคณะกรรมการตรวจสอบ

คณะกรรมการตรวจสอบของ AMC มีบทบาทสำคัญในการกำกับดูแลและตรวจสอบการดำเนินงานของบริษัท เพื่อให้เป็นไปตามมาตรฐานและกฎระเบียบที่เกี่ยวข้อง โดยในปี 2568 คณะกรรมการตรวจสอบได้ดำเนินการ ดังนี้

**การสอบทานรายงานทางการเงิน :** คณะกรรมการตรวจสอบได้ตรวจสอบงบการเงินรายไตรมาส และงบการเงินประจำปี 2568 ร่วมกับผู้สอบบัญชีและผู้บริหาร เพื่อให้มั่นใจว่ารายงานทางการเงินถูกต้องตามมาตรฐานบัญชีที่รับรองทั่วไป และมีการเปิดเผยข้อมูลอย่างเพียงพอ

**การตรวจสอบรายการที่เกี่ยวข้องโยงกัน :** คณะกรรมการตรวจสอบได้พิจารณารายการที่อาจมีความขัดแย้งทางผลประโยชน์ เพื่อให้แน่ใจว่าการทำรายการดังกล่าวมีความเป็นธรรมและเป็นประโยชน์สูงสุดต่อบริษัทและผู้ถือหุ้น

**การกำกับดูแลการปฏิบัติตามกฎหมายและจรรยาบรรณธุรกิจ :** คณะกรรมการตรวจสอบได้ติดตามการปฏิบัติตามกฎหมายว่าด้วยหลักทรัพย์และตลาดหลักทรัพย์ รวมถึงการสื่อสารและเผยแพร่จรรยาบรรณของพนักงาน เพื่อป้องกันความขัดแย้งทางผลประโยชน์

**การประเมินผลการปฏิบัติงาน :** คณะกรรมการตรวจสอบได้นำเสนอรายงานผลการปฏิบัติงานต่อคณะกรรมการบริษัททุกครั้งที่มีการประชุม พร้อมทั้งเสนอข้อคิดเห็นและข้อเสนอแนะที่เป็นประโยชน์ซึ่งฝ่ายบริหารได้นำไปปรับปรุงแก้ไขอย่างเหมาะสม

**การพิจารณาผู้สอบบัญชี :** คณะกรรมการตรวจสอบได้ประเมินความเป็นอิสระ และค่าตอบแทนของผู้สอบบัญชี และเสนอให้คณะกรรมการบริษัทแต่งตั้งผู้สอบบัญชีจากบริษัท เคพีเอ็มจี การสอบบัญชี จำกัด เป็นผู้สอบบัญชีของบริษัทสำหรับปี 2568

จากการดำเนินงานดังกล่าว คณะกรรมการตรวจสอบได้ปฏิบัติหน้าที่อย่างอิสระ โปร่งใส และมีประสิทธิภาพ เพื่อเสริมสร้างความเชื่อมั่นให้กับผู้ถือหุ้นและผู้มีส่วนได้เสีย

# สรุปผลการปฏิบัติหน้าที่ของ คณะกรรมการชุดย่อยอื่นๆ

## การเข้าประชุมและผลการปฏิบัติหน้าที่ของคณะกรรมการชุดย่อยอื่นๆ

AMC มีการประชุมคณะกรรมการชุดย่อย ได้แก่ คณะกรรมการบริหารความเสี่ยง คณะกรรมการบริหาร คณะกรรมการสรรหาและกำหนดค่าตอบแทน จำนวน 1 ครั้งต่อปี ยกเว้นคณะกรรมการด้านความยั่งยืน มีการจัดประชุม จำนวน 1 ครั้งในปี 2568 เนื่องจาก AMC เข้าร่วมโครงการพัฒนาคุณภาพข้อมูลความยั่งยืนสำหรับบริษัทจดทะเบียนปี 2568 สนับสนุนโดย กองทุนส่งเสริมการพัฒนาตลาด (CMDF) ร่วมกับกับทางตลาดหลักทรัพย์แห่งประเทศไทย

### ผลการปฏิบัติหน้าที่ของคณะกรรมการบริหารความเสี่ยง

ในปี 2568 คณะกรรมการบริหารความเสี่ยงได้ประชุมเพื่อติดตามและทบทวนความเสี่ยงระดับองค์กร โดยมุ่งเน้นความเสี่ยงที่สำคัญ เช่น ความเสี่ยงด้านการดำเนินงานและการเงิน แต่ยังไม่ครอบคลุมความเสี่ยงด้าน ESG ซึ่งปัจจุบันอยู่ในระหว่างดำเนินการทบทวนและปรับปรุงเกณฑ์ นอกจากนี้ ยังมีการส่งเสริมความเข้าใจด้านการบริหารความเสี่ยงในทุกกระดับ และรายงานผลการดำเนินงานพร้อมแนวทางในการบรรเทาความเสี่ยงต่อคณะกรรมการบริษัทอย่างต่อเนื่อง

### ผลการปฏิบัติหน้าที่ของคณะกรรมการบริหาร

ในรอบปีที่ผ่านมา คณะกรรมการบริหารได้ปฏิบัติหน้าที่อย่างเคร่งครัดตามที่ได้รับมอบหมายจากคณะกรรมการบริษัท โดยมีบทบาทในการกำหนดนโยบาย ติดตามผลการดำเนินงาน และให้ข้อเสนอแนะ เพื่อสนับสนุนการเติบโตขององค์กรอย่างยั่งยืน พร้อมให้ความสำคัญกับการบริหารความเสี่ยง การกำกับดูแลกิจการที่ดี และความรับผิดชอบต่อผู้มีส่วนได้เสีย

### ผลการปฏิบัติหน้าที่ของคณะกรรมการสรรหาและกำหนดค่าตอบแทน

ในรอบปีที่ผ่านมา คณะกรรมการสรรหาและกำหนดค่าตอบแทนได้ปฏิบัติหน้าที่ตามที่ได้รับมอบหมายจากคณะกรรมการบริษัทอย่างครบถ้วน โดยได้พิจารณาเสนอรายชื่อกรรมการที่มีคุณสมบัติเหมาะสม และกำหนดโครงสร้างค่าตอบแทนที่เป็นธรรม โปร่งใส และสอดคล้องกับภาระหน้าที่ รวมถึงติดตามและทบทวนแนวทางการจ่ายค่าตอบแทนให้เหมาะสมกับสภาพแวดล้อมทางธุรกิจในปัจจุบัน

## การเข้าประชุมของคณะกรรมการบรรษัทภิบาลและการพัฒนาอย่างยั่งยืน

รายชื่อคณะกรรมการ	ตำแหน่ง	การประชุมคณะกรรมการด้านความยั่งยืน (การเข้าประชุม/สิทธิในการประชุม) (ครั้ง)
1 นายชুক্তิ ยงวงศ์ไพบูลย์	ประธานกรรมการ	2/2
2 นางสาวพีรดา ยงวงศ์ไพบูลย์	กรรมการ	2/2
3 นายสุนทร คำพิพจน์	กรรมการ	2/2
4 นายพิบูลศักดิ์ อรรถบวรพิศาล	กรรมการ / กรรมการอิสระ	1/1

### ผลการปฏิบัติหน้าที่ของคณะกรรมการบรรษัทภิบาลและการพัฒนาอย่างยั่งยืน

คณะกรรมการบรรษัทภิบาลและการพัฒนาอย่างยั่งยืนได้ปฏิบัติหน้าที่ตามภารกิจอย่างครบถ้วนในปีที่ผ่านมา โดยมุ่งเน้นการส่งเสริมหลักธรรมาภิบาลและความโปร่งใสในการดำเนินธุรกิจ รวมถึงการตรวจสอบและกำกับดูแลการดำเนินงานเพื่อให้สอดคล้องกับหลักการพัฒนาอย่างยั่งยืน คณะกรรมการได้สนับสนุนการกำหนดนโยบายที่เป็นมิตรต่อสิ่งแวดล้อม สังคม และการกำกับดูแลทางการเงินที่มีความรับผิดชอบ เพื่อสร้างความมั่นคงและความยั่งยืนให้กับองค์กรและผู้มีส่วนได้เสียทุกฝ่าย

## การควบคุมภายใน

ควบคุมภายในเป็นกระบวนการที่องค์กรกำหนดขึ้น เพื่อให้มั่นใจว่าการดำเนินงานเป็นไปอย่างมีประสิทธิภาพ มีความโปร่งใส และเป็นไปตามกฎหมาย กฎระเบียบ รวมถึงนโยบายขององค์กร โดยกลไกสำคัญของการควบคุมภายในประกอบด้วย (1) สภาพแวดล้อมการควบคุมที่แข็งแกร่ง เช่น การกำหนดวัฒนธรรมองค์กรที่ส่งเสริมจริยธรรมและความรับผิดชอบ (2) การประเมินความเสี่ยงอย่างเป็นระบบ เพื่อระบุและลดความเสี่ยงที่อาจส่งผลกระทบต่อองค์กร (3) กิจกรรมควบคุม เช่น การแบ่งแยกหน้าที่ ความรับผิดชอบ การกำหนดขั้นตอนอนุมัติ และการบันทึกบัญชีที่ถูกต้อง (4) ระบบข้อมูลและการสื่อสารที่มีประสิทธิภาพ เพื่อให้มั่นใจว่าข้อมูลสำคัญถูกต้อง ทันเวลา และเข้าถึงได้สำหรับผู้ที่เกี่ยวข้อง และ (5) การติดตามและประเมินผล เช่น การตรวจสอบภายในและการประเมินการควบคุมภายในเป็นระยะ

ทั้งนี้ ระบบควบคุมภายในที่ดีช่วยลดความเสี่ยงด้านการทุจริต เพิ่มประสิทธิภาพการดำเนินงาน และสร้างความมั่นใจให้กับผู้มีส่วนได้เสียว่าบริษัทสามารถดำเนินกิจการได้อย่างมั่นคงและโปร่งใส

### สรุปความเห็นของคณะกรรมการบริษัทเกี่ยวกับระบบการควบคุมภายในของบริษัท

- ในปี 2568 มีการนำเสนอเข้าที่ประชุมคณะกรรมการบริษัท โดยมีคณะกรรมการตรวจสอบเข้าร่วมประชุมด้วย คณะกรรมการบริษัทได้ประเมินระบบการควบคุมภายในบริษัท โดยมีการซักถามข้อมูลจากฝ่ายบริหารและระดับจัดการ
- คณะกรรมการบริษัทเห็นว่า ระบบการควบคุมภายในของบริษัทมีความเพียงพอและเหมาะสม โดยบริษัทได้จัดให้มีบุคลากรอย่างเพียงพอที่จะดำเนินการตามระบบ รวมทั้งมีระบบควบคุมภายในในเรื่องการติดตามควบคุมดูแลการดำเนินงานของบริษัทอย่างต่อเนื่อง
- ภายหลังการประเมินแล้ว คณะกรรมการบริษัทเห็นว่า บริษัทมีระบบการควบคุมภายในอย่างเพียงพอ รวมถึงมีอิสระในการตรวจสอบภายใน นอกจากนี้บริษัทยังมีระบบจัดเก็บเอกสารที่ดี สามารถตรวจสอบได้ภายในระยะเวลาอันควร

### ความเพียงพอและความเหมาะสมของระบบการควบคุมภายใน

คณะกรรมการตรวจสอบเห็นว่าระบบการควบคุมภายในของบริษัทมีมาตรฐานที่ดี แต่ยังสามารถปรับปรุงในบางจุดเพื่อเพิ่มประสิทธิภาพและลดความเสี่ยงที่อาจเกิดขึ้นในอนาคต

### ข้อบกพร่องเกี่ยวกับระบบควบคุมภายใน

	2566	2567	2568
จำนวนข้อบกพร่องเกี่ยวกับระบบควบคุมภายในรวม (กรณี)	0	0	0

### รายละเอียดข้อบกพร่องเกี่ยวกับระบบควบคุมภายใน

- ฝึกอบรมเกี่ยวกับจรรยาบรรณและมาตรฐานการควบคุมภายในให้แก่พนักงานไม่สม่ำเสมอ
- การทบทวนหรือปรับปรุงนโยบายและขั้นตอนการปฏิบัติงานไม่สม่ำเสมอ

#### ข้อเสนอแนะ

- สร้างความตระหนักและให้ความรู้เกี่ยวกับหลักการควบคุมภายในแก่บุคลากรทุกระดับ
- ติดตาม ทบทวน ปรับปรุงนโยบาย ขั้นตอนการปฏิบัติงาน และพัฒนาแนวทางปฏิบัติให้ทันสมัยและเหมาะสมกับสภาพแวดล้อม กฎหมายและข้อกำหนดใหม่ที่เปลี่ยนแปลง

## ความเห็นของคณะกรรมการตรวจสอบและข้อสังเกตจากผู้สอบบัญชี เกี่ยวกับการควบคุมภายใน

คณะกรรมการตรวจสอบและข้อสังเกตจากผู้สอบบัญชี เห็นว่าระบบการควบคุมภายในของบริษัท มีมาตรฐานที่ดี ไม่มีพบการเข้าไปแทรกแซงระบบควบคุมภายในของผู้บริหาร แต่ยังสามารถปรับปรุงในบางจุดเพื่อเพิ่มประสิทธิภาพและลดความเสี่ยงที่อาจเกิดขึ้นในอนาคต

## ความเห็นของคณะกรรมการตรวจสอบต่อการดำรงตำแหน่งหัวหน้างาน ตรวจสอบภายใน

คณะกรรมการตรวจสอบ เห็นว่านายสุรสิทธิ์ แก้วสุวรรณ มีคุณสมบัติเหมาะสมและมีผลการปฏิบัติงานได้อย่างเหมาะสม

## การแต่งตั้ง ถอดถอน และโยกย้ายผู้ดำรงตำแหน่งหัวหน้างานตรวจสอบ ภายใน

ในปี 2568 ยังอยู่ระหว่างสรรหา โดยแต่งตั้งรักษาการหัวหน้าตรวจสอบภายใน คือ นายสุรสิทธิ์ แก้วสุวรรณ

# รายการระหว่างกัน

## รายการระหว่างกัน

รายการระหว่างกันกับบริษัทที่เกี่ยวข้องกัน ณ วันที่ 31 ธันวาคม 2568 ซึ่งทาง AMC มีความเกี่ยวข้องกับบริษัทต่างๆ โดยการมีผู้ถือหุ้นร่วมกันหรือกรรมการร่วมกัน รายการระหว่างกันกับบุคคลที่อาจมีความขัดแย้งได้กำหนดขึ้นโดยใช้ราคาตลาดหรือเป็นไปตามเงื่อนไข และเกณฑ์ที่ตกลงกันตามสัญญาระหว่างบริษัทฯ และบริษัทเหล่านั้นหากไม่มีตลาดรองรับ ความสัมพันธ์กับบริษัทต่างๆ และรายการที่เกี่ยวข้องกันเปรียบเทียบ

## ชื่อกลุ่มบุคคลที่อาจมีความขัดแย้ง ลักษณะความสัมพันธ์ และข้อมูลรายการระหว่างกัน

### บุคคล / นิติบุคคลที่อาจมีความขัดแย้ง

บริษัท	ประเภทธุรกิจ	สัดส่วนการถือหุ้น	
		รายชื่อผู้ถือหุ้น	ร้อยละ
บริษัท พีเอส สตีล โปส เซสซิ่ง เซ็นเตอร์ จำกัด	ค้าเหล็กแผ่นรีดเย็น ซึ่งจำหน่ายให้กลุ่มลูกค้า OEM ได้แก่ ผู้ประกอบการต่างชาติที่ใช้เหล็กแผ่นรีดเย็นเป็นวัตถุดิบ	กลุ่มคุณวีระชัย สุธีรัชย์ 1 อื่นๆ	46.1538% 53.8462%
บริษัท จี สตีล จำกัด (มหาชน)	ผลิตและจำหน่ายเหล็กแผ่นรีดร้อนชนิดม้วน	คุณหญิงปัทมา ลีสวัสดิ์ตระกูล อื่นๆ	1.39% 98.61%
บริษัท จี เจ สตีล จำกัด (มหาชน)	ผลิตและจำหน่ายเหล็กแผ่นรีดร้อนชนิดม้วน	บมจ. จี สตีล คุณหญิงปัทมา ลีสวัสดิ์ตระกูล อื่นๆ	8.3274% 0.3108% 91.3618%
บริษัท ไพรม์ สตีล มิลล์ จำกัด	ผลิตและจำหน่ายเหล็กแผ่นรีดร้อนชนิดม้วน	บมจ. เอเชีย เมทัล นายชูศักดิ์ ยงวงศ์ไพบูลย์ บมจ.เดอะ สตีล	45.45% 4.55% 50.00%
บริษัท เอส ที ซี สตีล จำกัด	ผลิตและรับจ้างเหล็กแปรรูป	บมจ. เอเชีย เมทัล นายชูศักดิ์ ยงวงศ์ไพบูลย์ นางเพ็ญจันทร์ ยงวงศ์ไพบูลย์ อื่นๆ	99.9970% 0.0005% 0.0005% 0.0020%
บริษัท แกรนด์ เอเชีย สตีล โพรเซสซิ่ง เซ็นเตอร์ จำกัด	ผลิตและจำหน่ายเหล็กแปรรูป	บมจ.เอเชีย เมทัล คุณวีระชัย สุธีรัชย์ คุณเมธัส ยงวงศ์ไพบูลย์	99.9990% 0.0005% 0.0005%
บริษัท วิน วิน โฮลดิ้ง จำกัด	นำเข้าและจำหน่ายเหล็ก	กลุ่มคุณวีระชัย สุธีรัชย์ 1	100%
บริษัท อิน-เทค สตีล จำกัด	ผลิตท่อเหล็ก	บริษัท วิน วิน โฮลดิ้ง จำกัด นายวีระชัย สุธีรัชย์ อื่นๆ	65.1% 0.0001% 34.9%
บริษัท บีพีซี แลนด์ จำกัด	ให้เช่าพื้นที่ ที่ดิน อสังหาริมทรัพย์	บริษัท อู๋ซิง โฮลดิ้ง จำกัด นางสาวพีรดา ยงวงศ์ไพบูลย์ นางสาวชนัญญา ยงวงศ์ไพบูลย์	50.00% 25.00% 25.00%

1 กลุ่มครอบครัวคุณวีระชัย สุธีรัชย์เป็นผู้ถือหุ้นรายใหญ่ ถือหุ้นบริษัทและเป็นกรรมการของบริษัท

## รายละเอียดระหว่างกัน

**บริษัท เอส ที ซี สตีล จำกัด**  
(สัดส่วนการถือครองหุ้น 99.99%)

**ประกอบธุรกิจ :** ผลิตและรับจ้างเหล็กแปรรูป  
**ลักษณะความสัมพันธ์ :** บริษัทย่อยของบมจ. เอเชีย เมทัล

ลักษณะรายการ	มูลค่ารายการ (ล้านบาท)	ความเห็นของคณะกรรมการตรวจสอบ
จำหน่ายสินค้าเหล็ก	N/A	
ดอกเบี้ยค้างรับ ณ สิ้นปี	N/A	
เช่าพื้นที่โรงงานและ เครื่องจักร	3.00	คณะกรรมการตรวจสอบได้พิจารณาการทำรายการดังกล่าวข้างต้นแล้วเห็นว่าการทำรายการเป็นการทำรายการที่สมเหตุผลผลเพื่อเกิดประโยชน์สูงสุดแก่บริษัท ราคาที่บริษัทซื้อ - ขายสินค้าเป็นราคาเทียบเคียงได้กับที่ซื้อ-ขายสินค้ากับบุคคลภายนอกราคาที่บริษัทซื้อ - ขายสินค้าเป็นราคาเทียบเคียงได้กับที่ซื้อ-ขายสินค้ากับบุคคลภายนอก

**บริษัท แกรนด์ เอเชีย สตีล โพรเซสซิ่ง เซ็นเตอร์ จำกัด**  
(สัดส่วนการถือครองหุ้น 99.99%)

**ประกอบธุรกิจ :** ผลิตและจำหน่ายเหล็กแปรรูป  
**ลักษณะความสัมพันธ์ :** บริษัทย่อยของบมจ. เอเชีย เมทัล

ลักษณะรายการ	มูลค่ารายการ (ล้านบาท)	ความเห็นของคณะกรรมการตรวจสอบ
จำหน่ายสินค้าเหล็ก	156.25	เป็นการขายสินค้าเหล็กและให้บริการรับจ้างตัด สลิท รายได้อื่นๆ ซึ่งเป็นการค้าปกติ โดยราคาที่บริษัทขายสินค้าเหล็กและให้บริการรับจ้างตัด สลิท กับบริษัท แกรนด์ เอเชีย สตีล โพรเซสซิ่ง เซ็นเตอร์ จำกัด เป็นการขายในราคาตลาดและเป็นราคาเทียบเคียงได้กับการขายให้บุคคลภายนอก และราคาที่ตกลงร่วมกันตามสัญญาให้เข้า
เช่าพื้นที่โรงงานและ เครื่องจักร	6.00	
ยอดลูกหนี้คงค้าง ณ สิ้นปี	34.83	
ซื้อสินค้าเหล็ก	0.55	เป็นการซื้อสินค้าเหล็กแผ่นขนาดที่มีความหนาเพื่อรวบรวมให้กับลูกค้า โดยราคาที่บริษัทซื้อสินค้าเหล็ก กับบริษัท แกรนด์ เอเชีย สตีล โพรเซสซิ่ง เซ็นเตอร์ จำกัด เป็นการซื้อในราคาตลาดและเป็นราคาเทียบเคียงได้กับการขายให้บุคคลภายนอกซึ่งเป็นการค้าปกติ

**บริษัท โพร้ม สตีล มิลล์ จำกัด**  
(สัดส่วนการถือครองหุ้น 45.45%)

**ประกอบธุรกิจ :** ผลิตและจำหน่ายเหล็กม้วนรีดร้อนหน้าแคบ  
**ลักษณะความสัมพันธ์ :** บริษัทร่วมของบมจ. เอเชีย เมทัล

ลักษณะรายการ	มูลค่ารายการ (ล้านบาท)	ความเห็นของคณะกรรมการตรวจสอบ
จำหน่ายสินค้าเหล็ก	1,681.51	เป็นการขายสินค้า Slab และให้บริการรับจ้างผลิตเหล็กม้วน ซึ่งเป็นการค้าปกติ โดยราคาของบริษัทขายสินค้าเหล็กและให้บริการรับจ้างผลิตเหล็ก กับบริษัท โพร้ม สตีล มิลล์ เป็นการซื้อในราคาตลาดและเป็นราคาเทียบเคียงได้กับการซื้อจากบุคคลภายนอก
ยอดลูกหนี้คงค้าง ณ สิ้นปี	581.34	
ซื้อเหล็กแผ่นรีดร้อนชนิดม้วน	2,627.15	เป็นการซื้อเหล็กม้วนรีดร้อนหน้าแคบซึ่งเป็นการค้าปกติ โดยราคาของบริษัทซื้อเหล็กแผ่นรีดร้อนชนิดม้วน กับบริษัท โพร้ม สตีล มิลล์ จำกัด เป็นการซื้อในราคาตลาดและเป็นราคาเทียบเคียงได้กับการซื้อจากบุคคลภายนอก
ยอดเจ้าหนี้คงค้าง ณ สิ้นปี	0	คณะกรรมการตรวจสอบได้พิจารณาการทำรายการดังกล่าวข้างต้นแล้วเห็นว่าการทำรายการนี้ เป็นการทำรายการที่เป็นการค้าปกติ ราคาที่บริษัทซื้อเหล็กแผ่นรีดร้อนชนิดม้วนดังกล่าว เป็นราคาตลาดและเป็นราคาเทียบเคียงได้กับการซื้อจากบุคคลภายนอก

## นโยบายและแนวโน้มนำการทำรายการระหว่างกันในอนาคต รวมทั้งการปฏิบัติตามข้อผูกพันที่บริษัทให้ไว้ในหนังสือชี้ชวน

### นโยบายหรือแนวโน้มนำการทำรายการระหว่างกัน

- หากในอนาคตบริษัทมีความจำเป็นต้องดำเนินรายการระหว่างกันกับบุคคลที่อาจมีความขัดแย้งทางผลประโยชน์กับบริษัท บริษัทจะกำหนดเงื่อนไขให้เป็นไปตามแนวทางการดำเนินธุรกิจปกติ และใช้ราคาตลาดที่สามารถเปรียบเทียบได้กับราคาที่เกิดขึ้นกับบุคคลภายนอก ทั้งนี้ บริษัทจะมอบหมายให้คณะกรรมการตรวจสอบ ผู้สอบบัญชีของบริษัท หรือผู้เชี่ยวชาญอิสระ ทำการตรวจสอบและให้ความเห็นเกี่ยวกับความเหมาะสมของราคาและความสมเหตุสมผลของรายการดังกล่าว
- สำหรับรายการระหว่างกันที่อาจเกิดขึ้นในอนาคต กรรมการบริษัทต้องปฏิบัติตามระเบียบที่กำหนดไว้ และไม่มีสิทธิอนุมัติรายการใด ๆ ที่ตนเองหรือบุคคลที่เกี่ยวข้องอาจมีผลประโยชน์ขัดแย้งกับบริษัท นอกจากนี้ กรรมการต้องเปิดเผยข้อมูลดังกล่าวต่อคณะกรรมการบริษัทเพื่อให้พิจารณา ทั้งนี้ บริษัทจะดำเนินการให้เป็นไปตามกฎหมายว่าด้วยหลักทรัพย์และตลาดหลักทรัพย์ รวมถึงข้อบังคับ ประกาศ คำสั่ง หรือข้อกำหนดของตลาดหลักทรัพย์แห่งประเทศไทย ตลอดจนปฏิบัติตามข้อกำหนดเกี่ยวกับการเปิดเผยข้อมูลรายการที่เกี่ยวข้องกัน และการได้มาหรือจำหน่ายไปซึ่งทรัพย์สินของบริษัทหรือบริษัทย่อย
- ในกรณีที่บริษัท เอเชีย เมทัล จำกัด (มหาชน) และบริษัทย่อย มีรายการระหว่างกันกับบุคคลที่อาจมีความขัดแย้งทางผลประโยชน์ หรือมีส่วนได้เสีย และไม่อยู่ในลักษณะของการค้าปกติ บริษัทจะให้คณะกรรมการตรวจสอบพิจารณาและให้ความเห็นเกี่ยวกับราคา อัตราค่าตอบแทน ตลอดจนความจำเป็นและความเหมาะสมของรายการดังกล่าว

- หากคณะกรรมการตรวจสอบไม่มีความเชี่ยวชาญเพียงพอในการพิจารณารายการที่เกิดขึ้น บริษัทจะมอบหมายให้ผู้ประเมินราคาอิสระ หรือผู้เชี่ยวชาญเฉพาะด้านเป็นผู้ให้ความเห็นเพิ่มเติม เพื่อใช้ประกอบการตัดสินใจของคณะกรรมการตรวจสอบ คณะกรรมการบริษัท หรือผู้ถือหุ้น ตามแต่กรณี ทั้งนี้ บริษัทจะเปิดเผยข้อมูลรายการระหว่างกันในหมายเหตุประกอบงบการเงิน และแบบแสดงรายการข้อมูลประจำปี เพื่อให้เป็นไปตามหลักการกำกับดูแลกิจการที่ดีและสร้างความโปร่งใสในการดำเนินงาน

### มาตรการและขั้นตอนการอนุมัติรายการระหว่างกันหรือรายการที่เกี่ยวข้องกัน

- สำหรับรายการระหว่างกันในอนาคตที่เป็นกรณีการค้าปกติ เช่น การซื้อสินค้า การจำหน่ายสินค้า และการจ้างตัด บริษัทมีนโยบายให้คณะกรรมการตรวจสอบของบริษัท เป็นผู้พิจารณาและให้ความเห็นต่อรายการดังกล่าว โดยผู้ตรวจสอบภายในจะนำราคาตลาดของผู้อื่นมาเปรียบเทียบกับราคาของรายการระหว่างกัน เพื่อประกอบการพิจารณาสอบทานเป็นรายไตรมาสของคณะกรรมการตรวจสอบ
- สำหรับรายการระหว่างกันที่ไม่ใช่กรณีการค้าปกติ บริษัทมีนโยบายให้คณะกรรมการตรวจสอบของบริษัท เป็นผู้พิจารณาและให้ความเห็นต่อรายการดังกล่าวก่อนที่บริษัทจะเข้าทำรายการนั้น และขอให้กรรมการผู้มีส่วนได้เสีย งดออกเสียง
- ในส่วนของการเปิดเผยรายการที่เกี่ยวข้องกันของบริษัทจะเป็นไปตามกฎหมาย และระเบียบที่สำนักงานคณะกรรมการกำกับหลักทรัพย์และตลาดหลักทรัพย์ รวมทั้งตลาดหลักทรัพย์แห่งประเทศไทยกำหนด อีกทั้งเป็นไปตามมาตรฐานการบัญชีเกี่ยวกับบริษัทหรือบุคคลที่เกี่ยวข้องกันของสภาวิชาชีพบัญชีในพระบรมราชูปถัมภ์

### แนวโน้มในการทำรายการเกี่ยวข้องกันในอนาคต

- AMC ให้ความสำคัญกับการทำรายการที่เกี่ยวข้องกันในอนาคต โดยมุ่งเน้นความโปร่งใสและเป็นธรรมตามหลักธรรมาภิบาล บริษัทจะดำเนินการตามกฎหมายและข้อบังคับของตลาดหลักทรัพย์ รวมถึงเปิดเผยข้อมูลที่เกี่ยวข้องให้ผู้ถือหุ้นและนักลงทุนทราบ
- นอกจากนี้ บริษัทได้กำหนดนโยบายและมาตรการที่ชัดเจนในการพิจารณารายการที่เกี่ยวข้องกัน โดยให้คณะกรรมการตรวจสอบหรือกรรมการอิสระมีบทบาทสำคัญในการพิจารณาและอนุมัติ เพื่อป้องกันความขัดแย้งทางผลประโยชน์ และรักษาประโยชน์สูงสุดของบริษัทและผู้ถือหุ้น

## ข้อมูลเกี่ยวกับทรัพย์สินที่มีการประเมินราคาและราคาประเมินประกอบการทำรายการระหว่างกัน

ในปี 2568 AMC ไม่มีการทำรายการทรัพย์สินที่มีการประเมินราคาและราคาประเมินประกอบการทำรายการระหว่างกัน

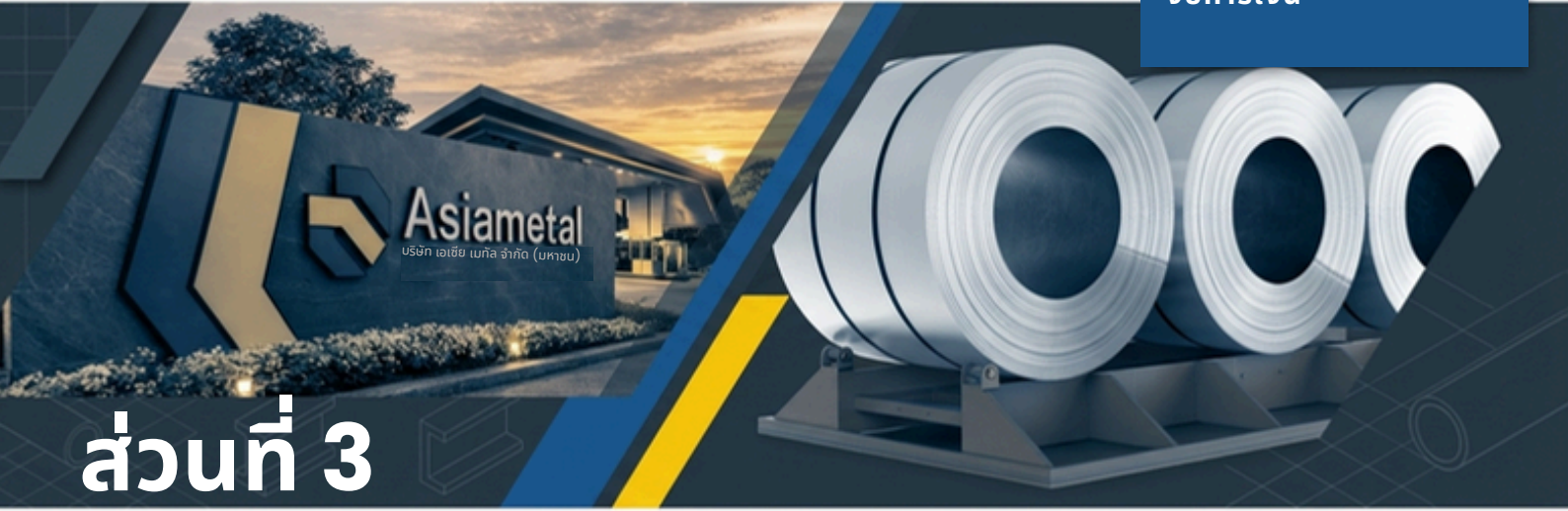

# ส่วนที่ 3

# งบการเงิน

# รายงาน ความรับผิดชอบต่อคณะกรรมการ ต่อรายงานทางการเงิน



งบการเงินของบริษัท ได้รับการตรวจสอบโดยผู้สอบบัญชีรับอนุญาตของบริษัท คือ บริษัท เคพีเอ็มจี ภูมิไชย สอบบัญชี จำกัด ในการตรวจสอบนั้นคณะกรรมการบริษัท ได้สนับสนุนข้อมูลและเอกสารต่างๆ เพื่อให้ผู้สอบบัญชีสามารถตรวจสอบและแสดงความเห็นได้ตามมาตรฐานการสอบบัญชีทั่วไป โดยความเห็นของผู้สอบบัญชีได้ปรากฏในรายงานของผู้สอบบัญชีซึ่งแสดงไว้ในรายงานประจำปีนี้แล้ว

คณะกรรมการบริษัท มีความเห็นว่าระบบควบคุมภายในโดยรวมของบริษัท อยู่ในระดับที่น่าพอใจและสามารถสร้างความเชื่อมั่นอย่างมีเหตุผลได้ว่ารายงานทางการเงินของบริษัท สำหรับปี 2568 สิ้นสุดวันที่ 31 ธันวาคม 2568 มีความเชื่อถือได้ โดยถือปฏิบัติตามหลักการบัญชีที่รับรองทั่วไป และปฏิบัติตามถูกต้องตามกฎหมายและกฎระเบียบที่เกี่ยวข้อง

## ในนามคณะกรรมการบริษัท

นายวีระชัย สุธีรัชย์  
ประธานกรรมการบริษัท

คณะกรรมการของบริษัท เป็นผู้รับผิดชอบต่อรายงานทางการเงินของบริษัท เอเชีย เมทัล จำกัด (มหาชน) และ บริษัทย่อย และให้ความสำคัญ กับการปฏิบัติตามนโยบายการกำกับดูแลกิจการที่ดี เพื่อให้รายงานทางการเงินของบริษัท และสารสนเทศทางการเงินที่ปรากฏในรายงานประจำปี มีข้อมูลที่ถูกต้องครบถ้วน ซึ่งจัดทำขึ้นตามมาตรฐานการบัญชีที่รับรองทั่วไป โดยเลือกใช้ใช้นโยบายการบัญชีและ/หรือวิธีปฏิบัติทางบัญชีที่เหมาะสม และถือปฏิบัติอย่างสม่ำเสมอใช้ดุลยพินิจอย่างระมัดระวังรอบคอบในการประมาณการทางบัญชี เพื่อให้สมเหตุสมผล รวมทั้งมีการเปิดเผยข้อมูลที่สำคัญอย่างเพียงพอ และได้ผ่านการตรวจสอบและให้ความเห็นอย่างไม่มีเงื่อนไขจากผู้สอบบัญชีรับอนุญาตที่เป็นอิสระ

คณะกรรมการจัดให้มีระบบควบคุมภายในที่เหมาะสมและมีประสิทธิผล เพื่อให้มั่นใจได้ว่าข้อมูลทางบัญชีมีความถูกต้อง ครบถ้วน และเพียงพอที่จะดำรงไว้ซึ่งทรัพย์สิน ตลอดจนเพื่อไม่ให้เกิดการทุจริตหรือการดำเนินการที่ผิดปกติดังมีสาระสำคัญ ในการนี้คณะกรรมการบริษัท ได้แต่งตั้งคณะกรรมการตรวจสอบ ซึ่งประกอบด้วยกรรมการอิสระ ทำหน้าที่เป็นผู้สอบทานให้บริษัท มีระบบการควบคุมภายใน และการตรวจสอบภายในอย่างเหมาะสมและมีประสิทธิภาพ



**บริษัท เอเชีย เมทัล จำกัด (มหาชน)**  
**และบริษัทย่อย**

งบการเงินสำหรับปีสิ้นสุดวันที่ 31 ธันวาคม 2568

และ

รายงานของผู้สอบบัญชีรับอนุญาต



KPMG Phoomchai Audit Ltd.  
50<sup>th</sup> Floor, Empire Tower  
1 South Sathorn Road, Yannawa  
Sathorn, Bangkok 10120, Thailand  
Tel +66 2677 2000  
Fax +66 2677 2222  
Website home.kpmg/th

บริษัท เคพีเอ็มจี ภูมิภาค ไทย สอบบัญชี จำกัด  
ชั้น 50 เอ็มไพร์ทาวเวอร์  
1 ถนนสาทรใต้ แขวงยานนาวา  
เขตสาทร กรุงเทพฯ 10120  
โทร +66 2677 2000  
แฟกซ์ +66 2677 2222  
เว็บไซต์ home.kpmg/th

## รายงานของผู้สอบบัญชีรับอนุญาต

เสนอ ผู้ถือหุ้นบริษัท เอเซีย เมทัล จำกัด (มหาชน)

### ความเห็น

ข้าพเจ้าได้ตรวจสอบงบการเงินรวมและงบการเงินเฉพาะกิจการของบริษัท เอเซีย เมทัล จำกัด (มหาชน) และบริษัทย่อย (“กลุ่มบริษัท”) และของเฉพาะบริษัท เอเซีย เมทัล จำกัด (มหาชน) (“บริษัท”) ตามลำดับ ซึ่งประกอบด้วยงบฐานะการเงินรวมและงบฐานะการเงินเฉพาะกิจการ ณ วันที่ 31 ธันวาคม 2568 งบกำไรขาดทุนเบ็ดเสร็จรวมและงบกำไรขาดทุนเบ็ดเสร็จเฉพาะกิจการ งบการเปลี่ยนแปลงส่วนของผู้ถือหุ้นรวมและงบการเปลี่ยนแปลงส่วนของผู้ถือหุ้นเฉพาะกิจการ และงบกระแสเงินสดรวมและงบกระแสเงินสดเฉพาะกิจการ สำหรับปีสิ้นสุดวันเดียวกัน และหมายเหตุประกอบงบการเงินซึ่งประกอบด้วยสรุปนโยบายการบัญชีและข้อมูลอธิบายอื่นที่มีสาระสำคัญ

ข้าพเจ้าเห็นว่า งบการเงินรวมและงบการเงินเฉพาะกิจการข้างต้นนี้แสดงฐานะการเงินรวมและฐานะการเงินเฉพาะกิจการของกลุ่มบริษัทและบริษัท ตามลำดับ ณ วันที่ 31 ธันวาคม 2568 ผลการดำเนินงานรวมและผลการดำเนินงานเฉพาะกิจการ และกระแสเงินสดรวมและกระแสเงินสดเฉพาะกิจการสำหรับปีสิ้นสุดวันเดียวกัน โดยถูกต้องตามที่ควรในสาระสำคัญตามมาตรฐานการรายงานทางการเงิน

### เกณฑ์ในการแสดงความเห็น

ข้าพเจ้าได้ปฏิบัติตามตรวจสอบตามมาตรฐานการสอบบัญชี ความรับผิดชอบของข้าพเจ้าได้กล่าวไว้ในวรรค ความรับผิดชอบของผู้สอบบัญชีต่อการตรวจสอบงบการเงินรวมและงบการเงินเฉพาะกิจการในรายงานของข้าพเจ้า ข้าพเจ้ามีความเป็นอิสระจากกลุ่มบริษัทและบริษัทตามประมวลจริยบรรณของผู้ประกอบวิชาชีพบัญชี รวมถึง มาตรฐานเรื่องความเป็นอิสระ ที่กำหนดโดยสภาวิชาชีพบัญชี (ประมวลจริยบรรณของผู้ประกอบวิชาชีพบัญชี) ในส่วนที่เกี่ยวข้องกับการตรวจสอบงบการเงินรวมและงบการเงินเฉพาะกิจการ และข้าพเจ้าได้ปฏิบัติตามความรับผิดชอบด้านจริยบรรณอื่น ๆ ตามประมวลจริยบรรณของผู้ประกอบวิชาชีพบัญชี ข้าพเจ้าเชื่อว่าหลักฐานการสอบบัญชีที่ข้าพเจ้าได้รับเพียงพอและเหมาะสมเพื่อใช้เป็นเกณฑ์ในการแสดงความเห็นของข้าพเจ้า



เรื่องสำคัญในการตรวจสอบ

เรื่องสำคัญในการตรวจสอบคือเรื่องต่าง ๆ ที่มีนัยสำคัญที่สุดตามดุลยพินิจของผู้ประกอบวิชาชีพของข้าพเจ้าในการตรวจสอบงบการเงินรวมและงบการเงินเฉพาะกิจการสำหรับงวดปัจจุบัน ข้าพเจ้าได้นำเรื่องเหล่านี้มาพิจารณาในบริบทของการตรวจสอบงบการเงินรวมและงบการเงินเฉพาะกิจการโดยรวมและในการแสดงความเห็นของข้าพเจ้า ทั้งนี้ ข้าพเจ้าไม่ได้แสดงความเห็นแยกต่างหากสำหรับเรื่องเหล่านี้

มูลค่าสินค้าคงเหลือ	
อ้างอิงหมายเหตุประกอบงบการเงินข้อ 3(ฉ) และ 7 ของงบการเงินรวมและงบการเงินเฉพาะกิจการ	
เรื่องสำคัญในการตรวจสอบ	ได้ตรวจสอบเรื่องดังกล่าวอย่างไร
<p>สินค้าคงเหลือหลักของกลุ่มบริษัท คือ เหล็กแปรรูป (Processing steel) ซึ่งเป็นสินค้าที่มีความผันผวนของราคาสูง โดยขึ้นอยู่กับปริมาณอุปสงค์และอุปทานของตลาดโลก ดังนั้นจึงมีความเสี่ยงที่มูลค่าตามบัญชีของสินค้าคงเหลืออาจสูงกว่ามูลค่าสุทธิที่จะได้รับ</p> <p>เนื่องจากสินค้าคงเหลือมียอดคงเหลือที่มีสาระสำคัญและผู้บริหารต้องใช้ดุลยพินิจในการพิจารณามูลค่าสุทธิที่จะได้รับของสินค้าคงเหลือ ข้าพเจ้าจึงเห็นว่าเรื่องนี้เป็นเรื่องสำคัญในการตรวจสอบ</p>	<p>วิธีการตรวจสอบของข้าพเจ้ารวมถึง</p> <ul style="list-style-type: none"> <li>• ทำความเข้าใจเกี่ยวกับกระบวนการพิจารณามูลค่าที่คาดว่าจะได้รับของสินค้าคงเหลือโดยการสอบถามผู้บริหารที่รับผิดชอบโดยตรง ประเมินการออกแบบและการนำไปปฏิบัติของการควบคุมภายในที่เกี่ยวข้อง</li> <li>• ประเมินความเหมาะสมของมูลค่าสุทธิที่จะได้รับของสินค้าคงเหลือ โดยสุ่มทดสอบราคาขายสินค้าหักค่าใช้จ่ายที่จำเป็นในการขายสำหรับสินค้าคงเหลือในแต่ละกลุ่มประเภทกับเอกสารที่เกี่ยวข้อง</li> <li>• เปรียบเทียบราคาทุนกับมูลค่าสุทธิที่จะได้รับของสินค้าคงเหลือ ณ วันสิ้นปี เพื่อทดสอบว่าสินค้าคงเหลือแสดงในราคาทุนหรือมูลค่าสุทธิที่จะได้รับแล้วแต่ราคาใดจะต่ำกว่า และพิจารณาความเหมาะสมของค่าเพื่อการปรับลดมูลค่าของสินค้าคงเหลือ</li> <li>• พิจารณาความเพียงพอของการเปิดเผยข้อมูลตามมาตรฐานการรายงานทางการเงิน</li> </ul>



### ข้อมูลอื่น

ผู้บริหารเป็นผู้รับผิดชอบต่อข้อมูลอื่น ข้อมูลอื่นประกอบด้วยข้อมูลซึ่งรวมอยู่ในรายงานประจำปี แต่ไม่รวมถึงงบการเงินรวมและงบการเงินเฉพาะกิจการและรายงานของผู้สอบบัญชีที่อยู่ในรายงานนั้น ซึ่งคาดว่ารายงานประจำปีจะถูกจัดเตรียมให้ข้าพเจ้าภายหลังวันที่ในรายงานของผู้สอบบัญชีนี้

ความเห็นของข้าพเจ้าต่องบการเงินรวมและงบการเงินเฉพาะกิจการไม่ครอบคลุมถึงข้อมูลอื่นและข้าพเจ้าไม่ได้ให้ความเชื่อมั่นต่อข้อมูลอื่น

ความรับผิดชอบของข้าพเจ้าที่เกี่ยวข้องกับการตรวจสอบงบการเงินรวมและงบการเงินเฉพาะกิจการ คือ การอ่านข้อมูลอื่นตามที่ระบุข้างต้นเมื่อจัดทำแล้ว และพิจารณาว่าข้อมูลอื่นมีความขัดแย้งที่มีสาระสำคัญกับงบการเงินรวมและงบการเงินเฉพาะกิจการหรือกับความรู้ที่ได้รับจากการตรวจสอบของข้าพเจ้า หรือปรากฏว่าข้อมูลอื่นมีการแสดงข้อมูลที่ขัดต่อข้อเท็จจริงอันเป็นสาระสำคัญหรือไม่

เมื่อข้าพเจ้าได้อ่านรายงานประจำปี หากข้าพเจ้าสรุปได้ว่าการแสดงข้อมูลที่ขัดต่อข้อเท็จจริงอันเป็นสาระสำคัญ ข้าพเจ้าต้องสื่อสารเรื่องดังกล่าวกับผู้มีหน้าที่ในการกำกับดูแลและขอให้ทำการแก้ไข

ความรับผิดชอบของผู้บริหารและผู้มีหน้าที่ในการกำกับดูแลต่องบการเงินรวมและงบการเงินเฉพาะกิจการ

ผู้บริหารมีหน้าที่รับผิดชอบในการจัดทำและนำเสนองบการเงินรวมและงบการเงินเฉพาะกิจการเหล่านี้โดยถูกต้องตามที่ควรตามมาตรฐานการรายงานทางการเงิน และรับผิดชอบเกี่ยวกับการควบคุมภายในที่ผู้บริหารพิจารณาว่าจำเป็นเพื่อให้สามารถจัดทำงบการเงินรวมและงบการเงินเฉพาะกิจการที่ปราศจากการแสดงข้อมูลที่ขัดต่อข้อเท็จจริงอันเป็นสาระสำคัญไม่ว่าจะเกิดจากการทุจริตหรือข้อผิดพลาด

ในการจัดทำงบการเงินรวมและงบการเงินเฉพาะกิจการ ผู้บริหารรับผิดชอบในการประเมินความสามารถของกลุ่มบริษัทและบริษัทในการดำเนินงานต่อเนื่อง เปิดเผยเรื่องที่เกี่ยวข้องกับการดำเนินงานต่อเนื่อง (ตามความเหมาะสม) และการใช้เกณฑ์การบัญชีสำหรับการดำเนินงานต่อเนื่องเว้นแต่ผู้บริหารมีความตั้งใจที่จะเลิกกลุ่มบริษัทและบริษัท หรือหยุดดำเนินงานหรือไม่สามารถดำเนินงานต่อเนื่องต่อไปได้

ผู้มีหน้าที่ในการกำกับดูแลมีหน้าที่ในการกำกับดูแลกระบวนการในการจัดทำรายงานทางการเงินของกลุ่มบริษัทและบริษัท



ความรับผิดชอบของผู้สอบบัญชีต่อการตรวจสอบงบการเงินรวมและงบการเงินเฉพาะกิจการ

การตรวจสอบของข้าพเจ้ามีวัตถุประสงค์เพื่อให้ได้ความเชื่อมั่นอย่างสมเหตุสมผลว่างบการเงินรวมและงบการเงินเฉพาะกิจการ โดยรวมปราศจากการแสดงข้อมูลที่ขัดต่อข้อเท็จจริงอันเป็นสาระสำคัญหรือไม่ ไม่ว่าจะเกิดจากการทุจริตหรือข้อผิดพลาด และเสนอรายงานของผู้สอบบัญชีซึ่งรวมความเห็นของข้าพเจ้าอยู่ด้วย ความเชื่อมั่นอย่างสมเหตุสมผลคือความเชื่อมั่นในระดับสูงแต่ไม่ได้เป็นการรับประกันว่าการปฏิบัติงานตรวจสอบตามมาตรฐานการสอบบัญชีจะสามารถตรวจพบข้อมูลที่ขัดต่อข้อเท็จจริงอันเป็นสาระสำคัญที่มีอยู่ได้เสมอไป ข้อมูลที่ขัดต่อข้อเท็จจริงอาจเกิดจากการทุจริตหรือข้อผิดพลาดและถือว่ามีสาระสำคัญเมื่อคาดการณ์ได้อย่างสมเหตุสมผลว่ารายการที่ขัดต่อข้อเท็จจริงแต่ละรายการหรือทุกรายการรวมกันจะมีผลต่อการตัดสินใจทางเศรษฐกิจของผู้ใช้งบการเงินจากการใช้งบการเงินรวมและงบการเงินเฉพาะกิจการเหล่านี้

ในการตรวจสอบของข้าพเจ้าตามมาตรฐานการสอบบัญชี ข้าพเจ้าได้ใช้ดุลยพินิจและการสังเกตและสงสัยของผู้ประกอบวิชาชีพตลอดการตรวจสอบ การปฏิบัติงานของข้าพเจ้ารวมถึง

- ระบุและประเมินความเสี่ยงจากการแสดงข้อมูลที่ขัดต่อข้อเท็จจริงอันเป็นสาระสำคัญในงบการเงินรวมและงบการเงินเฉพาะกิจการ ไม่ว่าจะเกิดจากการทุจริตหรือข้อผิดพลาด ออกแบบและปฏิบัติตามวิธีการตรวจสอบเพื่อตอบสนองต่อความเสี่ยงเหล่านั้น และได้หลักฐานการสอบบัญชีที่เพียงพอและเหมาะสมเพื่อเป็นเกณฑ์ในการแสดงความเห็นของข้าพเจ้า ความเสี่ยงที่ไม่พบข้อมูลที่ขัดต่อข้อเท็จจริงอันเป็นสาระสำคัญซึ่งเป็นผลมาจากการทุจริตจะสูงกว่าความเสี่ยงที่เกิดจากข้อผิดพลาดเนื่องจากการทุจริตอาจเกี่ยวกับการสมรู้ร่วมคิด การปลอมแปลงเอกสารหลักฐาน การตั้งใจละเว้นการแสดงผล การแสดงผลที่ไม่ตรงตามข้อเท็จจริงหรือการแทรกแซงการควบคุมภายใน
- ทำความเข้าใจในระบบการควบคุมภายในที่เกี่ยวข้องกับการตรวจสอบ เพื่อออกแบบวิธีการตรวจสอบที่เหมาะสมกับสถานการณ์ แต่ไม่ใช่เพื่อวัตถุประสงค์ในการแสดงความเห็นต่อความมีประสิทธิภาพของการควบคุมภายในของกลุ่มบริษัทและบริษัท
- ประเมินความเหมาะสมของนโยบายการบัญชีที่ผู้บริหารใช้และความสมเหตุสมผลของประมาณการทางบัญชีและการเปิดเผยข้อมูลที่เกี่ยวข้องซึ่งจัดทำขึ้นโดยผู้บริหาร

*Handwritten signature/initials*



- สรุปเกี่ยวกับความเหมาะสมของการใช้เกณฑ์การบัญชีสำหรับการดำเนินงานต่อเนื่องของผู้บริหารและจากหลักฐานการสอบบัญชีที่ได้รับ สรุปว่ามีความไม่แน่นอนที่มีสาระสำคัญที่เกี่ยวกับเหตุการณ์หรือสถานการณ์ที่อาจเป็นเหตุให้เกิดข้อสงสัยอย่างมีนัยสำคัญต่อความสามารถของกลุ่มบริษัทและบริษัทในการดำเนินงานต่อเนื่องหรือไม่ ถ้าข้าพเจ้าได้ข้อสรุปว่ามีความไม่แน่นอนที่มีสาระสำคัญ ข้าพเจ้าต้องกล่าวไว้ในรายงานของผู้สอบบัญชีของข้าพเจ้า โดยให้ข้อสังเกตถึงการเปิดเผยข้อมูลในงบการเงินรวมและงบการเงินเฉพาะกิจการที่เกี่ยวข้อง หรือถ้าการเปิดเผยข้อมูลดังกล่าวไม่เพียงพอ ความเห็นของข้าพเจ้าจะเปลี่ยนแปลงไป ข้อสรุปของข้าพเจ้าขึ้นอยู่กับหลักฐานการสอบบัญชีที่ได้รับจนถึงวันที่ในรายงานของผู้สอบบัญชีของข้าพเจ้า อย่างไรก็ตาม เหตุการณ์หรือสถานการณ์ในอนาคตอาจเป็นเหตุให้กลุ่มบริษัทและบริษัทต้องหยุดการดำเนินงานต่อเนื่อง
- ประเมินการนำเสนอโครงสร้างและเนื้อหาของงบการเงินรวมและงบการเงินเฉพาะกิจการโดยรวม รวมถึงการเปิดเผยข้อมูลว่างบการเงินรวมและงบการเงินเฉพาะกิจการแสดงรายการและเหตุการณ์ในรูปแบบที่ทำให้มีการนำเสนอข้อมูลโดยถูกต้องตามที่ควรหรือไม่
- วางแผนและปฏิบัติงานตรวจสอบกลุ่มกิจการเพื่อให้ได้รับหลักฐานการสอบบัญชีที่เหมาะสมอย่างเพียงพอเกี่ยวกับข้อมูลทางการเงินของกิจการหรือหน่วยธุรกิจภายในกลุ่มบริษัทเพื่อใช้เป็นเกณฑ์ในการแสดงความเห็นต่องบการเงินของกลุ่มบริษัท ข้าพเจ้ารับผิดชอบต่อการกำหนดแนวทาง การควบคุมดูแล และการสอบทานงานตรวจสอบที่ทำเพื่อวัตถุประสงค์ของการตรวจสอบกลุ่มบริษัท ข้าพเจ้าเป็นผู้รับผิดชอบแต่เพียงผู้เดียวต่อความเห็นของข้าพเจ้า

ข้าพเจ้าได้สื่อสารกับผู้มีส่วนที่ในการกำกับดูแลในเรื่องต่าง ๆ ที่สำคัญซึ่งรวมถึงขอบเขตและช่วงเวลาของการตรวจสอบตามที่ได้วางแผนไว้ ประเด็นที่มีนัยสำคัญที่พบจากการตรวจสอบรวมถึงข้อบกพร่องที่มีนัยสำคัญในระบบการควบคุมภายในหากข้าพเจ้าได้พบในระหว่างการตรวจสอบของข้าพเจ้า

ข้าพเจ้าได้ให้คำรับรองแก่ผู้มีส่วนที่ในการกำกับดูแลว่าข้าพเจ้าได้ปฏิบัติตามข้อกำหนดจรรยาบรรณที่เกี่ยวข้องกับความเป็นอิสระและได้สื่อสารกับผู้มีส่วนที่ในการกำกับดูแลเกี่ยวกับความสัมพันธ์ทั้งหมดตลอดจนเรื่องอื่นซึ่งข้าพเจ้าเชื่อว่ามีเหตุผลที่บุคคลภายนอกอาจพิจารณาว่ากระทบต่อความเป็นอิสระและการดำเนินการเพื่อขจัดอุปสรรคหรือมาตรการป้องกันของข้าพเจ้า

10/11



จากเรื่องที่เกี่ยวข้องกับผู้มีส่วนได้ส่วนเสียในการกำกับดูแล ข้าพเจ้าได้พิจารณาเรื่องต่าง ๆ ที่มีนัยสำคัญที่สุดในการตรวจสอบ งบการเงินรวมและงบการเงินเฉพาะกิจการในงวดปัจจุบันและกำหนดเป็นเรื่องสำคัญในการตรวจสอบ ข้าพเจ้าได้อธิบาย เรื่องเหล่านี้ในรายงานของผู้สอบบัญชีเว้นแต่กฎหมายหรือข้อบังคับไม่ให้เปิดเผยต่อสาธารณะเกี่ยวกับเรื่องดังกล่าว หรือ ในสถานการณ์ที่ยากที่จะเกิดขึ้น ข้าพเจ้าพิจารณาว่าไม่ควรสื่อสารเรื่องดังกล่าวในรายงานของข้าพเจ้าเพราะการกระทำ ดังกล่าวสามารถคาดการณ์ได้อย่างสมเหตุสมผลว่าจะมีผลกระทบในทางลบมากกว่าผลประโยชน์ต่อส่วนได้เสียสาธารณะจาก การสื่อสารดังกล่าว



(นารีวรรณ ชัยบัณฑิต)

ผู้สอบบัญชีรับอนุญาต

เลขทะเบียน 9219

บริษัท เคพีเอ็มจี ภูมิภาค ไทย สอบบัญชี จำกัด

กรุงเทพมหานคร

24 กุมภาพันธ์ 2569

บริษัท เอเชีย เมทัล จำกัด (มหาชน) และบริษัทย่อย  
ฐานะการเงิน

สินทรัพย์	หมายเหตุ	งบการเงินรวม		งบการเงินเฉพาะกิจการ	
		31 ธันวาคม 2568	31 ธันวาคม 2567	31 ธันวาคม 2568	31 ธันวาคม 2567
(บาท)					
<b>สินทรัพย์หมุนเวียน</b>					
เงินสดและรายการเทียบเท่าเงินสด	5	141,380,154	162,267,549	113,455,498	120,919,281
ลูกหนี้การค้าและลูกหนี้อื่น	4, 6	908,074,142	941,054,585	906,462,993	956,521,617
เงินให้กู้ยืมระยะสั้นแก่กิจการที่เกี่ยวข้องกัน	4	1,898,961	2,017,586	1,847,683	1,844,558
สินค้าคงเหลือ	7	1,450,408,707	1,442,210,673	1,394,328,291	1,368,906,468
เงินจ่ายล่วงหน้าค่าสินค้า	4	52,677,058	23,966,366	52,677,058	23,966,366
สินทรัพย์ทางการเงินหมุนเวียนอื่น	22	128,246	126,368	128,246	126,368
สินทรัพย์หมุนเวียนอื่น	22	1,133,245	12,449	1,133,245	-
<b>รวมสินทรัพย์หมุนเวียน</b>		<b>2,555,700,513</b>	<b>2,571,655,576</b>	<b>2,470,033,014</b>	<b>2,472,284,658</b>
<b>สินทรัพย์ไม่หมุนเวียน</b>					
เงินฝากสถาบันการเงินที่มีข้อจำกัดในการเบิกใช้	8	141,034,300	146,634,300	140,010,000	145,610,000
เงินจ่ายล่วงหน้าค่าอะไหล่		59,562,384	59,562,384	59,562,384	59,562,384
สินทรัพย์ทางการเงินไม่หมุนเวียนอื่น	22	3,824,280	3,824,280	3,824,280	3,824,280
เงินลงทุนในบริษัทย่อย	9	-	-	32,980,807	32,980,807
เงินลงทุนในบริษัทร่วม	10	620,596,394	608,236,340	464,214,975	451,000,000
อสังหาริมทรัพย์เพื่อการลงทุน		-	-	17,285,415	19,822,602
ที่ดิน อาคารและอุปกรณ์	11	1,731,857,118	1,644,541,025	1,666,504,260	1,576,225,726
สินทรัพย์สิทธิการให้	4, 12	40,187,311	70,180,002	41,308,601	73,134,174
สินทรัพย์ไม่มีตัวตน		15,222,982	17,627,537	14,801,530	16,890,669
สินทรัพย์ไม่หมุนเวียนอื่น		2,951,031	2,540,839	1,867,841	2,084,975
<b>รวมสินทรัพย์ไม่หมุนเวียน</b>		<b>2,615,235,800</b>	<b>2,553,146,707</b>	<b>2,442,360,093</b>	<b>2,381,135,617</b>
<b>รวมสินทรัพย์</b>		<b>5,170,936,313</b>	<b>5,124,802,283</b>	<b>4,912,393,107</b>	<b>4,853,420,275</b>

หมายเหตุประกอบงบการเงินเป็นส่วนหนึ่งของงบการเงินนี้

บริษัท เอเชีย เมทัล จำกัด (มหาชน) และบริษัทย่อย  
งบฐานะการเงิน

	หมายเหตุ	งบการเงินรวม		งบการเงินเฉพาะกิจการ	
		31 ธันวาคม		31 ธันวาคม	
หนี้สินและส่วนของผู้ถือหุ้น		2568	2567	2568	2567
		(บาท)			
<b>หนี้สินหมุนเวียน</b>					
เงินกู้ยืมระยะสั้นจากสถาบันการเงิน	13, 22	1,594,656,615	1,071,868,741	1,594,656,615	1,071,868,741
เจ้าหนี้การค้าและเจ้าหนี้อื่น	4, 22	188,430,045	611,839,232	184,656,049	609,757,089
ส่วนของหนี้สินตามสัญญาเช่าที่ถึงกำหนดชำระ					
ภายในหนึ่งปี	4, 13, 22	8,409,996	8,177,656	10,467,997	10,183,883
ภายหลังหนึ่งปี		174,353	5,165,941	-	4,679,333
หนี้สินทางการเงินหมุนเวียนอื่น	22	-	3,714,680	-	3,714,680
<b>รวมหนี้สินหมุนเวียน</b>		<b>1,791,671,009</b>	<b>1,700,766,250</b>	<b>1,789,780,661</b>	<b>1,700,203,726</b>
<b>หนี้สินไม่หมุนเวียน</b>					
หนี้สินตามสัญญาเช่า	4, 13, 22	35,096,753	39,817,763	35,755,521	42,503,756
หนี้สินภาษีเงินได้รอการตัดบัญชี	19	46,645,256	51,066,266	39,194,175	43,615,185
ประมาณการหนี้สินสำหรับผลประโยชน์พนักงาน	14	22,981,219	21,027,075	21,644,463	19,794,418
<b>รวมหนี้สินไม่หมุนเวียน</b>		<b>104,723,228</b>	<b>111,911,104</b>	<b>96,594,159</b>	<b>105,913,359</b>
<b>รวมหนี้สิน</b>		<b>1,896,394,237</b>	<b>1,812,677,354</b>	<b>1,886,374,820</b>	<b>1,806,117,085</b>
<b>ส่วนของผู้ถือหุ้น</b>					
<b>ทุนเรือนหุ้น</b>					
ทุนจดทะเบียน					
(หุ้นสามัญจำนวน 549,973,800 หุ้น มูลค่า 1 บาทต่อหุ้น)		549,973,800	549,973,800	549,973,800	549,973,800
ทุนที่ออกและชำระแล้ว					
(หุ้นสามัญจำนวน 480,096,277 หุ้น มูลค่า 1 บาทต่อหุ้น)		480,096,277	480,096,277	480,096,277	480,096,277
ส่วนเกินมูลค่าหุ้นสามัญ	15	297,745,124	297,745,124	297,745,124	297,745,124
ส่วนเกินทุนจากการเปลี่ยนแปลงส่วนได้เสียในบริษัทย่อย		7,065,543	7,065,543	-	-
กำไรสะสม					
จัดสรรแล้ว					
ทุนสำรองตามกฎหมาย	16	55,000,000	55,000,000	55,000,000	55,000,000
ยังไม่ได้จัดสรร		2,105,912,970	2,143,495,823	1,895,284,843	1,916,569,746
องค์ประกอบอื่นของส่วนของผู้ถือหุ้น		328,722,162	328,722,162	297,892,043	297,892,043
<b>รวมส่วนของผู้ถือหุ้น</b>		<b>3,274,542,076</b>	<b>3,312,124,929</b>	<b>3,026,018,287</b>	<b>3,047,303,190</b>
<b>รวมหนี้สินและส่วนของผู้ถือหุ้น</b>		<b>5,170,936,313</b>	<b>5,124,802,283</b>	<b>4,912,393,107</b>	<b>4,853,420,275</b>

หมายเหตุประกอบงบการเงินเป็นส่วนหนึ่งของงบการเงินนี้

บริษัท เอเชีย เมทัล จำกัด (มหาชน) และบริษัทย่อย  
งบกำไรขาดทุนเบ็ดเสร็จ

หมายเหตุ	งบการเงินรวม		งบการเงินเฉพาะกิจการ		
	สำหรับปีสิ้นสุดวันที่ 31 ธันวาคม 2568	สำหรับปีสิ้นสุดวันที่ 31 ธันวาคม 2567	สำหรับปีสิ้นสุดวันที่ 31 ธันวาคม 2568	สำหรับปีสิ้นสุดวันที่ 31 ธันวาคม 2567	
	(บาท)				
<b>รายได้</b>					
รายได้จากการขายสินค้าและการให้บริการ	4, 17	6,141,522,924	7,272,355,934	6,257,162,279	7,212,743,036
กำไรจากอัตราแลกเปลี่ยนสุทธิ		45,772,350	98,040,797	45,772,350	98,040,797
เงินปันผลรับ	4, 10	-	-	-	110,000,000
รายได้อื่น	4	45,017,429	46,132,095	49,830,895	51,175,048
<b>รวมรายได้</b>		<b>6,232,312,703</b>	<b>7,416,528,826</b>	<b>6,352,765,524</b>	<b>7,471,958,881</b>
<b>ค่าใช้จ่าย</b>					
ต้นทุนขายสินค้าและการให้บริการ	4, 7, 18	5,976,180,161	7,058,290,980	6,088,089,898	7,004,788,994
ต้นทุนในการจัดจำหน่าย	18	93,224,491	92,824,250	87,795,045	88,433,800
ค่าใช้จ่ายในการบริหาร	4, 18	104,806,211	114,093,791	101,838,425	110,868,795
<b>รวมค่าใช้จ่าย</b>		<b>6,174,210,863</b>	<b>7,265,209,021</b>	<b>6,277,723,368</b>	<b>7,204,091,589</b>
กำไรจากกิจกรรมดำเนินงาน		58,101,840	151,319,805	75,042,156	267,867,292
ต้นทุนทางการเงิน		44,873,016	50,344,597	45,053,704	50,493,736
ส่วนแบ่งกำไร (ขาดทุน) ของบริษัทร่วม ที่ใช้วิธีส่วนได้เสีย	10	2,800,280	(6,012,566)	-	-
กำไรก่อนค่าใช้จ่ายภาษีเงินได้		16,029,104	94,962,642	29,988,452	217,373,556
ค่าใช้จ่ายภาษีเงินได้	19	2,576,579	23,761,537	2,387,895	23,346,036
กำไรสำหรับปี		<b>13,452,525</b>	<b>71,201,105</b>	<b>27,600,557</b>	<b>194,027,520</b>
กำไร (ขาดทุน) เบ็ดเสร็จอื่น					
<b>รายการที่จะไม่ถูกจัดประเภทใหม่ไว้ใน กำไรหรือขาดทุนในภายหลัง</b>					
ขาดทุนจากการวัดมูลค่าใหม่ของ ผลประโยชน์พนักงานที่กำหนดไว้	14	(1,107,940)	-	(1,107,940)	-
ส่วนแบ่งกำไร (ขาดทุน) เบ็ดเสร็จอื่นของบริษัทร่วม ที่ใช้วิธีส่วนได้เสีย		(2,149,918)	-	-	-
ภาษีเงินได้ของรายการที่จะไม่ถูกจัดประเภทใหม่ ไว้ในกำไรหรือขาดทุนในภายหลัง	19	221,588	-	221,588	-
กำไร (ขาดทุน) เบ็ดเสร็จอื่นสำหรับปี - สรุทธิจากภาษี		<b>(3,036,270)</b>	<b>-</b>	<b>(886,352)</b>	<b>-</b>
กำไรขาดทุนเบ็ดเสร็จรวมสำหรับปี		<b>10,416,255</b>	<b>71,201,105</b>	<b>26,714,205</b>	<b>194,027,520</b>
กำไรต่อหุ้นขั้นพื้นฐาน (บาท)	20	<b>0.03</b>	<b>0.15</b>	<b>0.06</b>	<b>0.40</b>

หมายเหตุประกอบงบการเงินเป็นส่วนหนึ่งของงบการเงินนี้

หมายเหตุ	งบการเงินรวม									
	กำไรสะสม					องค์ประกอบอื่นของส่วนของผู้ถือหุ้น				
	ทุนที่ออก และ ชำระแล้ว	ส่วนเกิน มูลค่า หุ้นสามัญ	ส่วนเกิน เปลี่ยนแปลง ส่วนได้เสีย ในบริษัทย่อย	ส่วนเกิน จากการ เปลี่ยนแปลง ส่วนได้เสีย ตาม กฎหมาย	ส่วนเกิน ที่ยังไม่ได้ จัดสรร จากราคาที่ดิน (บาท)	ส่วนเกิน จากการ รวมธุรกิจ ภายใต้การ ควบคุมเดียวกัน	ส่วนเกิน จากการ เปลี่ยนแปลง ในมูลค่ายุติธรรม ของสินทรัพย์ ทางการเงิน ไม่หมุนเวียนอื่น	สำรอง การเปลี่ยนแปลง ของสินทรัพย์ ทางการเงิน ไม่หมุนเวียนอื่น	รวม องค์ประกอบ อื่นของส่วน ของผู้ถือหุ้น	รวมส่วน ของผู้ถือหุ้น
สำหรับปีสิ้นสุดวันที่ 31 ธันวาคม 2568										
ยอดคงเหลือ ณ วันที่ 1 มกราคม 2568	480,096,277	297,745,124	7,065,543	55,000,000	2,143,495,823	321,102,358	12,038,972	(4,419,168)	328,722,162	3,312,124,929
รายการกับผู้ถือหุ้นที่บันทึกโดยตรงเข้าส่วนของผู้ถือหุ้น										
การจัดสรรส่วนทุนให้ผู้ถือหุ้นของบริษัทใหญ่										
เงินปันผลให้ผู้ถือหุ้นของบริษัท	21	-	-	-	(47,999,108)	-	-	-	-	(47,999,108)
รวมการจัดสรรส่วนทุนให้ผู้ถือหุ้นของบริษัทใหญ่		-	-	-	(47,999,108)	-	-	-	-	(47,999,108)
กำไรขาดทุนเบ็ดเสร็จสำหรับปี										
กำไร		-	-	-	13,452,525	-	-	-	-	13,452,525
กำไร (ขาดทุน) เบ็ดเสร็จอื่น		-	-	-	(3,036,270)	-	-	-	-	(3,036,270)
รวมกำไรขาดทุนเบ็ดเสร็จสำหรับปี		-	-	-	10,416,255	-	-	-	-	10,416,255
ยอดคงเหลือ ณ วันที่ 31 ธันวาคม 2568	480,096,277	297,745,124	7,065,543	55,000,000	2,105,912,970	321,102,358	12,038,972	(4,419,168)	328,722,162	3,274,542,076
สำหรับปีสิ้นสุดวันที่ 31 ธันวาคม 2567										
ยอดคงเหลือ ณ วันที่ 1 มกราคม 2567	480,096,277	297,745,124	7,065,543	55,000,000	2,163,493,231	321,102,358	12,038,972	(4,419,168)	328,722,162	3,332,122,337
รายการกับผู้ถือหุ้นที่บันทึกโดยตรงเข้าส่วนของผู้ถือหุ้น										
การจัดสรรส่วนทุนให้ผู้ถือหุ้นของบริษัทใหญ่										
เงินปันผลให้ผู้ถือหุ้นของบริษัท	21	-	-	-	(91,198,513)	-	-	-	-	(91,198,513)
รวมการจัดสรรส่วนทุนให้ผู้ถือหุ้นของบริษัทใหญ่		-	-	-	(91,198,513)	-	-	-	-	(91,198,513)
กำไรขาดทุนเบ็ดเสร็จสำหรับปี										
กำไร		-	-	-	71,201,105	-	-	-	-	71,201,105
กำไรขาดทุนเบ็ดเสร็จอื่น		-	-	-	-	-	-	-	-	-
รวมกำไรขาดทุนเบ็ดเสร็จสำหรับปี		-	-	-	71,201,105	-	-	-	-	71,201,105
ยอดคงเหลือ ณ วันที่ 31 ธันวาคม 2567	480,096,277	297,745,124	7,065,543	55,000,000	2,143,495,823	321,102,358	12,038,972	(4,419,168)	328,722,162	3,312,124,929

หมายเหตุประกอบงบการเงินเป็นส่วนหนึ่งของงบการเงินนี้

หมายเหตุ	งบการเงินเฉพาะกิจการ							
	กำไรสะสม				องค์ประกอบอื่นของส่วนของผู้ถือหุ้น			
	ทุนที่ออก และ ชำระแล้ว	ส่วนเกิน มูลค่า หุ้นสามัญ	ทุนสำรอง ตาม กฎหมาย	ยังไม่ได้ จัดสรร	ส่วนเกินทุน จากการ ตีราคาที่ดิน (บาท)	สำรอง การเปลี่ยนแปลง ในมูลค่าชุดกรรม ของสินทรัพย์ ทางการเงิน ไม่หมุนเวียนอื่น	รวม องค์ประกอบ อื่นของส่วน ของผู้ถือหุ้น	รวมส่วนของ ผู้ถือหุ้น
สำหรับปีสิ้นสุดวันที่ 31 ธันวาคม 2568 ยอดคงเหลือ ณ วันที่ 1 มกราคม 2568	480,096,277	297,745,124	55,000,000	1,916,569,746	302,311,211	(4,419,168)	297,892,043	3,047,303,190
รายการกับผู้ถือหุ้นที่บันทึกโดยตรงเข้าส่วนของผู้ถือหุ้น								
<i>การจัดสรรส่วนทุนให้ผู้ถือหุ้น</i>								
<i>เงินปันผลให้ผู้ถือหุ้นของบริษัท</i>	21	-	-	(47,999,108)	-	-	-	(47,999,108)
<i>รวมการจัดสรรส่วนทุนให้ผู้ถือหุ้น</i>		-	-	(47,999,108)	-	-	-	(47,999,108)
กำไรขาดทุนเบ็ดเสร็จสำหรับปี								
กำไร		-	-	27,600,557	-	-	-	27,600,557
กำไร (ขาดทุน) เบ็ดเสร็จอื่น		-	-	(886,352)	-	-	-	(886,352)
รวมกำไรขาดทุนเบ็ดเสร็จสำหรับปี		-	-	26,714,205	-	-	-	26,714,205
ยอดคงเหลือ ณ วันที่ 31 ธันวาคม 2568	<u>480,096,277</u>	<u>297,745,124</u>	<u>55,000,000</u>	<u>1,895,284,843</u>	<u>302,311,211</u>	<u>(4,419,168)</u>	<u>297,892,043</u>	<u>3,026,018,287</u>
สำหรับปีสิ้นสุดวันที่ 31 ธันวาคม 2567 ยอดคงเหลือ ณ วันที่ 1 มกราคม 2567	480,096,277	297,745,124	55,000,000	1,813,740,739	302,311,211	(4,419,168)	297,892,043	2,944,474,183
รายการกับผู้ถือหุ้นที่บันทึกโดยตรงเข้าส่วนของผู้ถือหุ้น								
<i>การจัดสรรส่วนทุนให้ผู้ถือหุ้น</i>								
<i>เงินปันผลให้ผู้ถือหุ้นของบริษัท</i>	21	-	-	(91,198,513)	-	-	-	(91,198,513)
<i>รวมการจัดสรรส่วนทุนให้ผู้ถือหุ้น</i>		-	-	(91,198,513)	-	-	-	(91,198,513)
กำไรขาดทุนเบ็ดเสร็จสำหรับปี								
กำไร		-	-	194,027,520	-	-	-	194,027,520
กำไรขาดทุนเบ็ดเสร็จอื่น		-	-	-	-	-	-	-
รวมกำไรขาดทุนเบ็ดเสร็จสำหรับปี		-	-	194,027,520	-	-	-	194,027,520
ยอดคงเหลือ ณ วันที่ 31 ธันวาคม 2567	<u>480,096,277</u>	<u>297,745,124</u>	<u>55,000,000</u>	<u>1,916,569,746</u>	<u>302,311,211</u>	<u>(4,419,168)</u>	<u>297,892,043</u>	<u>3,047,303,190</u>

หมายเหตุประกอบงบการเงินเป็นส่วนหนึ่งของงบการเงินนี้

บริษัท เอเชีย เมทัล จำกัด (มหาชน) และบริษัทย่อย  
งบกระแสเงินสด

หมายเหตุ	งบการเงินรวม		งบการเงินเฉพาะกิจการ	
	สำหรับปีสิ้นสุดวันที่ 31 ธันวาคม		สำหรับปีสิ้นสุดวันที่ 31 ธันวาคม	
	2568	2567	2568	2567
			(บาท)	
<b>กระแสเงินสดจากกิจกรรมดำเนินงาน</b>				
กำไรสำหรับปี	13,452,525	71,201,105	27,600,557	194,027,520
<b>ปรับรายการที่กระทบกำไรเป็นเงินสดรับ</b>				
ค่าใช้จ่ายภาษีเงินได้	2,576,579	23,761,537	2,387,895	23,346,036
ต้นทุนทางการเงิน	44,873,016	50,344,597	45,053,704	50,493,736
ค่าเสื่อมราคาและค่าตัดจำหน่าย	76,060,722	85,903,841	77,421,518	85,127,606
(กลับรายการ) ผลขาดทุนด้านเครดิตที่คาดว่าจะเกิดขึ้น				
ของลูกหนี้การค้าและลูกหนี้อื่น	6	158,510	916,618	113,509
(กำไร) ขาดทุนจากอัตราแลกเปลี่ยนที่ยังไม่เกิดขึ้น		2,275,670	(1,095,007)	2,275,670
(กำไร) ขาดทุนจากการเปลี่ยนแปลงสัดส่วนเงินลงทุนในบริษัทร่วม		1,015,283	-	(490,000)
(กำไร) ขาดทุนจากการปรับมูลค่ายุติธรรมของหนี้สินทางการเงิน		(4,847,925)	2,646,009	(4,847,925)
ส่วนแบ่ง (กำไร) ขาดทุนของบริษัทร่วมที่ใช้วิธีส่วนได้เสีย	10	(2,800,280)	6,012,566	-
(กลับรายการ) ขาดทุนจากการปรับลดมูลค่าสินค้างหนี้	7	(2,517,195)	39,911,175	(4,734,365)
กำไรจากการขายและตัดจำหน่ายที่ดิน อาคาร				
และอุปกรณ์		(891,358)	(271,909)	(598,834)
ประมาณการหนี้สินสำหรับผลประโยชน์พนักงาน	14	2,015,308	1,658,466	1,790,909
เงินปันผลรับ	4, 10	-	-	-
ดอกเบี้ยรับ		(1,147,418)	(1,495,264)	(1,018,698)
		130,223,437	279,493,734	144,953,940
<b>การเปลี่ยนแปลงในสินทรัพย์และหนี้สินดำเนินงาน</b>				
ลูกหนี้การค้าและลูกหนี้อื่น		43,848,029	(302,445,219)	61,356,531
สินค้างหนี้		14,710,923	284,566,363	(295,694)
เงินจ่ายล่วงหน้าค่าสินค้า		(28,710,692)	37,541,391	(28,710,692)
สินทรัพย์หมุนเวียนอื่น		(3,540)	1,123,504	-
สินทรัพย์ไม่หมุนเวียนอื่น		(779,525)	757,443	(67,840)
เจ้าหนี้การค้าและเจ้าหนี้อื่น		(424,719,341)	32,178,401	(427,411,194)
จ่ายประมาณการหนี้สินสำหรับผลประโยชน์พนักงาน	14	(1,169,105)	(231,000)	(1,048,805)
กระแสเงินสดสุทธิได้มาจาก (ใช้ไป) การดำเนินงาน		(266,599,814)	332,984,617	(251,223,754)
ภาษีเงินได้จ่ายออก		(22,529,710)	(52,886,488)	(22,514,440)
กระแสเงินสดสุทธิได้มาจาก (ใช้ไป) กิจกรรมดำเนินงาน		(289,129,524)	280,098,129	(273,738,194)

หมายเหตุประกอบงบการเงินเป็นส่วนหนึ่งของงบการเงินนี้

บริษัท เอเชีย เมทัล จำกัด (มหาชน) และบริษัทย่อย  
งบกระแสเงินสด (ต่อ)

	งบการเงินรวม		งบการเงินเฉพาะกิจการ		
	สำหรับปีสิ้นสุดวันที่ 31 ธันวาคม		สำหรับปีสิ้นสุดวันที่ 31 ธันวาคม		
หมายเหตุ	2568	2567	2568	2567	
	(บาท)				
<b>กระแสเงินสดจากกิจกรรมลงทุน</b>					
เงินฝากสถาบันการเงินที่มีข้อจำกัดในการเบิกใช้ลดลง		5,600,000	2,709,100	5,600,000	2,709,100
เงินสดจ่ายเพื่อซื้อเงินลงทุนในบริษัทร่วม	10	(17,724,975)	-	(17,724,975)	-
เงินสดรับจากการเปลี่ยนแปลงสัดส่วนเงินลงทุนในบริษัทร่วม	10	5,000,000	-	5,000,000	-
เงินสดรับจากการขายที่ดิน อาคารและอุปกรณ์		2,090,834	6,533,701	1,700,935	6,533,701
เงินสดจ่ายเพื่อซื้อที่ดิน อาคารและอุปกรณ์		(146,026,158)	(281,618,737)	(146,001,344)	(281,442,511)
เงินสดจ่ายเพื่อซื้อสินทรัพย์สิทธิการเช่า		(1,459,620)	-	(1,459,620)	-
เงินสดจ่ายเพื่อซื้อสินทรัพย์ไม่มีตัวตน		(504,763)	(710,000)	(700,785)	(510,000)
เงินให้กู้ยืมระยะสั้นแก่กิจการที่เกี่ยวข้องกัน (เพิ่มขึ้น) ลดลง		118,625	(37,875)	(3,125)	9,375
เงินสดจ่ายเพื่อซื้อสินทรัพย์ทางการเงินหมุนเวียนอื่น		(1,878)	(2,657)	(1,878)	(2,657)
รับดอกเบี้ย		1,268,718	19,502,132	1,140,047	19,239,351
<b>กระแสเงินสดสุทธิใช้ไปในกิจกรรมลงทุน</b>		<b>(151,639,217)</b>	<b>(253,624,336)</b>	<b>(152,450,745)</b>	<b>(253,463,641)</b>
<b>กระแสเงินสดจากกิจกรรมจัดหาเงิน</b>					
เงินกู้ยืมระยะสั้นจากสถาบันการเงินเพิ่มขึ้น (ลดลง)		521,070,699	(6,799,925)	521,070,699	(6,799,925)
เงินสดจ่ายชำระหนี้สินตามสัญญาเช่า		(11,178,119)	(17,720,155)	(12,356,323)	(19,770,280)
เงินปันผลจ่ายให้ผู้ถือหุ้นของบริษัท	21	(47,999,108)	(91,198,513)	(47,999,108)	(91,198,513)
จ่ายดอกเบี้ย		(42,012,126)	(50,436,584)	(41,990,112)	(50,412,154)
<b>กระแสเงินสดสุทธิได้มาจาก (ใช้ไปใน) กิจกรรมจัดหาเงิน</b>		<b>419,881,346</b>	<b>(166,155,177)</b>	<b>418,725,156</b>	<b>(168,180,872)</b>
<b>เงินสดและรายการเทียบเท่าเงินสดลดลงสุทธิ</b>					
		(20,887,395)	(139,681,384)	(7,463,783)	(88,153,443)
เงินสดและรายการเทียบเท่าเงินสด ณ 1 มกราคม		162,267,549	301,948,933	120,919,281	209,072,724
เงินสดและรายการเทียบเท่าเงินสด ณ 31 ธันวาคม	5	<b>141,380,154</b>	<b>162,267,549</b>	<b>113,455,498</b>	<b>120,919,281</b>
<b>ข้อมูลงบกระแสเงินสดเปิดเผยเพิ่มเติม</b>					
รายละเอียดที่ดิน อาคารและอุปกรณ์ที่ซื้อมาในระหว่างปีมีดังนี้					
ที่ดิน อาคารและอุปกรณ์ที่เพิ่มขึ้นในระหว่างปี	11	172,487,126	289,556,753	172,462,312	289,142,511
หัก การเปลี่ยนแปลงในเข้าหนี้ค่าซื้อที่ดิน อาคารและอุปกรณ์		(26,460,968)	(7,938,016)	(26,460,968)	(7,700,000)
<b>ที่ดิน อาคารและอุปกรณ์ที่จ่ายเงินสด</b>		<b>146,026,158</b>	<b>281,618,737</b>	<b>146,001,344</b>	<b>281,442,511</b>

หมายเหตุประกอบงบการเงินเป็นส่วนหนึ่งของงบการเงินนี้

บริษัท เอเชีย เมทัล จำกัด (มหาชน) และบริษัทย่อย

หมายเหตุประกอบงบการเงิน

สำหรับปีสิ้นสุดวันที่ 31 ธันวาคม 2568

หมายเหตุ	สารบัญ
1	ข้อมูลทั่วไป
2	เกณฑ์การจัดทำงบการเงิน
3	นโยบายการบัญชีที่มีสาระสำคัญ
4	บุคคลหรือกิจการที่เกี่ยวข้องกัน
5	เงินสดและรายการเทียบเท่าเงินสด
6	ลูกหนี้การค้าและลูกหนี้อื่น
7	สินค้าคงเหลือ
8	เงินฝากสถาบันการเงินที่มีข้อจำกัดในการเบิกใช้
9	เงินลงทุนในบริษัทย่อย
10	เงินลงทุนในบริษัทร่วม
11	ที่ดิน อาคารและอุปกรณ์
12	สัญญาเช่า
13	หนี้สินที่มีภาระดอกเบี้ย
14	ประมาณการหนี้สินสำหรับผลประโยชน์พนักงาน
15	ส่วนเกินมูลค่าหุ้น
16	ทุนสำรองตามกฎหมาย
17	ส่วนงานดำเนินงานและการจำแนกรายได้
18	ค่าใช้จ่ายตามธรรมชาติ
19	ภาษีเงินได้
20	กำไรต่อหุ้นขั้นพื้นฐาน
21	เงินปันผล
22	เครื่องมือทางการเงิน
23	การบริหารจัดการทุน
24	ภาระผูกพันกับบุคคลหรือกิจการที่ไม่เกี่ยวข้องกัน
25	เหตุการณ์ภายหลังรอบระยะเวลารายงาน

**บริษัท เอเชีย เมทัล จำกัด (มหาชน) และบริษัทย่อย**

**หมายเหตุประกอบงบการเงิน**

**สำหรับปีสิ้นสุดวันที่ 31 ธันวาคม 2568**

หมายเหตุประกอบงบการเงินเป็นส่วนหนึ่งของงบการเงินนี้

งบการเงินนี้ได้รับอนุมัติให้ออกงบการเงินจากคณะกรรมการเมื่อวันที่ 24 กุมภาพันธ์ 2569

**1 ข้อมูลทั่วไป**

บริษัท เอเชีย เมทัล จำกัด (มหาชน) “บริษัท” เป็นนิติบุคคลที่จัดตั้งขึ้นในประเทศไทย และจดทะเบียนกับตลาดหลักทรัพย์แห่งประเทศไทยเมื่อเดือนสิงหาคม 2547 โดยมีที่อยู่จดทะเบียนของสำนักงานใหญ่และสาขาดังนี้

สำนักงานใหญ่ : เลขที่ 55, 55/1 หมู่ 2 ซอยวัดหนามแดง ถนนศรีนครินทร์ ตำบลบางแก้ว อำเภอบางพลี จังหวัดสมุทรปราการ 10540 ประเทศไทย

สำนักงานสาขา : เลขที่ 90/1 หมู่ 10 ถนน 331 ตำบลสระสีเหล็ก อำเภอนันทนิคม จังหวัดชลบุรี 20140 ประเทศไทย

ผู้ถือหุ้นรายใหญ่ในระหว่างปีได้แก่ นายชูศักดิ์ ยงวงศ์ไพบูลย์ และคุณหญิงปัทมา ลีสวัสดิ์ตระกูล ซึ่งถือหุ้นของบริษัท ณ วันที่ 31 ธันวาคม 2568 ในอัตราร้อยละ 15.98 และร้อยละ 14.88 ตามลำดับ

บริษัทและกลุ่มบริษัทดำเนินธุรกิจหลักเกี่ยวกับผลิต จำหน่ายและรับจ้างผลิตผลิตภัณฑ์เหล็กแปรรูป โดยรายละเอียดของบริษัทย่อยและบริษัทรวม ณ วันที่ 31 ธันวาคม 2568 และ 2567 ได้เปิดเผยไว้ในหมายเหตุข้อ 9 และ 10 ตามลำดับ

**2 เกณฑ์การจัดทำงบการเงิน**

งบการเงินนี้จัดทำขึ้นตามมาตรฐานการรายงานทางการเงิน รวมถึงแนวปฏิบัติทางการบัญชีที่ประกาศใช้โดยสภาวิชาชีพบัญชีฯ กฎระเบียบและประกาศคณะกรรมการกำกับหลักทรัพย์และตลาดหลักทรัพย์ที่เกี่ยวข้อง งบการเงินนี้นำเสนอเป็นเงินบาทซึ่งเป็นสกุลเงินที่ใช้ในการดำเนินงานของบริษัท นโยบายการบัญชีที่เปิดเผยในหมายเหตุประกอบงบการเงินข้อ 3 ได้ถือปฏิบัติโดยสม่ำเสมอสำหรับงบการเงินทุกกรอบระยะเวลาที่รายงาน

ในการจัดทำงบการเงินให้เป็นไปตามมาตรฐานการรายงานทางการเงิน ผู้บริหารใช้วิจารณญาณ การประมาณการและข้อสมมติหลายประการ ซึ่งมีผลกระทบต่อการปฏิบัติตามนโยบายการบัญชีของกลุ่มบริษัท ทั้งนี้ ผลที่เกิดขึ้นจริงอาจแตกต่างจากที่ประมาณการไว้ ประมาณการและข้อสมมติที่ใช้ในการจัดทำงบการเงินซึ่งเปิดเผยในหมายเหตุแต่ละข้อจะได้รับการทบทวนอย่างต่อเนื่อง การปรับประมาณการทางบัญชีจะบันทึกโดยวิธีเปลี่ยนแปลงทันทีเป็นต้นไป

**บริษัท เอเชีย เมทัล จำกัด (มหาชน) และบริษัทย่อย**

**หมายเหตุประกอบงบการเงิน**

**สำหรับปีสิ้นสุดวันที่ 31 ธันวาคม 2568**

**3 นโยบายการบัญชีที่มีสาระสำคัญ**

**(ก) เกณฑ์ในการจัดทำงบการเงินรวม**

งบการเงินรวมประกอบด้วย งบการเงินของบริษัทและบริษัทย่อย (รวมกันเรียกว่า “กลุ่มบริษัท”) และส่วนได้เสียของกลุ่มบริษัทในบริษัทร่วม งบการเงินของบริษัทย่อยได้รวมอยู่ในงบการเงินรวมนับแต่วันที่มีการควบคุมจนถึงวันที่การควบคุมสิ้นสุดลง

*ส่วนได้เสียที่ไม่มีอำนาจควบคุม*

ณ วันที่ซื้อธุรกิจ กลุ่มบริษัทควบคุมค่าส่วนได้เสียที่ไม่มีอำนาจควบคุมตามอัตราส่วนได้เสียในสินทรัพย์สุทธิที่ได้มาจากผู้ถูกซื้อ เมื่อมีการเปลี่ยนแปลงส่วนได้เสียในบริษัทย่อยของกลุ่มบริษัทที่ไม่ทำให้กลุ่มบริษัทสูญเสียอำนาจการควบคุม ผลต่างระหว่างส่วนได้เสียที่ไม่มีอำนาจควบคุมที่มีการปรับปรุงแล้วและมูลค่ายุติธรรมของผลตอบแทนที่จ่ายหรือรับจากการได้มาหรือจำหน่ายไปซึ่งส่วนได้เสียที่ไม่มีอำนาจควบคุมโดยอำนาจควบคุมไม่เปลี่ยนแปลงรับรู้เป็นส่วนเกิน/ส่วนต่ำกว่าทุนอื่นในส่วนของเจ้าของ

*การสูญเสียอำนาจควบคุม*

เมื่อกลุ่มบริษัทสูญเสียการควบคุมในบริษัทย่อย กลุ่มบริษัทตัดรายการสินทรัพย์และหนี้สิน ส่วนได้เสียที่ไม่มีอำนาจควบคุมและส่วนประกอบอื่นในส่วนของเจ้าของที่เกี่ยวข้องกับบริษัทย่อยนั้น ผลกำไรหรือขาดทุนที่เกิดขึ้นจากการสูญเสียการควบคุมในบริษัทย่อยรับรู้ในกำไรหรือขาดทุน ส่วนได้เสียในบริษัทย่อยเดิมที่ยังคงเหลืออยู่ให้วัดมูลค่าด้วยมูลค่ายุติธรรม ณ วันที่สูญเสียการควบคุม

*ส่วนได้เสียในเงินลงทุนที่บันทึกตามวิธีส่วนได้เสีย*

กลุ่มบริษัทมีอิทธิพลอย่างมีนัยสำคัญในผู้ที่ได้รับการลงทุนตามที่เปิดเผยในหมายเหตุข้อ 10 กลุ่มบริษัทรับรู้เงินลงทุนในบริษัทร่วมในงบการเงินรวมด้วยวิธีส่วนได้เสียจนถึงวันที่ความมีอิทธิพลอย่างมีนัยสำคัญสิ้นสุดลง โดยรับรู้รายการเมื่อเริ่มแรกด้วยราคาทุนซึ่งรวมถึงต้นทุนการทำรายการ ภายหลังจากการรับรู้รายการเริ่มแรกเงินปันผลรับ ส่วนแบ่งกำไรหรือขาดทุนและกำไรขาดทุนเบ็ดเสร็จอื่นของเงินลงทุนที่บันทึกตามวิธีส่วนได้เสียของกลุ่มบริษัทจะถูกรับบันทึกในงบการเงินรวม

**บริษัท เอเชีย เมทัล จำกัด (มหาชน) และบริษัทย่อย**

**หมายเหตุประกอบงบการเงิน**

**สำหรับปีสิ้นสุดวันที่ 31 ธันวาคม 2568**

*การตัดรายการในงบการเงินรวม*

ยอดคงเหลือและรายการบัญชีระหว่างกิจการในกลุ่มบริษัท รวมถึงรายได้หรือค่าใช้จ่ายที่ยังไม่เกิดขึ้นจริง ซึ่งเป็นผลมาจากรายการระหว่างกิจการในกลุ่มบริษัทถูกตัดรายการในการจัดทำงบการเงินรวม กำไรที่ยังไม่เกิดขึ้นจริงซึ่งเป็นผลมาจากรายการกับบริษัทร่วมถูกตัดรายการกับเงินลงทุนเท่าที่กลุ่มบริษัทมีส่วนได้เสียในกิจการที่ถูกลงทุนนั้น ขาดทุนที่ยังไม่เกิดขึ้นจริงถูกตัดรายการในลักษณะเดียวกับกำไรที่ยังไม่เกิดขึ้นจริง แต่เท่าที่เมื่อไม่มีหลักฐานการค้ำค่าเกิดขึ้น

*การรวมธุรกิจ*

กลุ่มบริษัทบันทึกบัญชีสำหรับการรวมธุรกิจตามวิธีซื้อ เมื่อกลุ่มบริษัทประเมินว่ากลุ่มของกิจกรรมและสินทรัพย์ที่ซื้อมานั้นเข้านิยามธุรกิจและอำนาจในการควบคุมนั้นได้ถูกโอนมาให้กลุ่มบริษัท ยกเว้นกรณีการรวมธุรกิจภายใต้การควบคุมเดียวกัน

สิ่งตอบแทนที่โอนให้สำหรับการรวมธุรกิจและสินทรัพย์สุทธิที่ระบุได้ที่ได้มาวัดมูลค่าด้วยมูลค่ายุติธรรม ค่าความนิยมที่เกิดขึ้นจะถูกทดสอบการค้ำค่าเป็นประจำทุกปี (ดูหมายเหตุข้อ 3(ก)) กำไรจากการซื้อในราคาต่อออร์รับรู้ในกำไรหรือขาดทุนทันที ต้นทุนที่เกี่ยวข้องกับการซื้อรับรู้เป็นค่าใช้จ่ายเมื่อเกิดขึ้น

หนี้สินที่อาจเกิดขึ้นของบริษัทที่ถูกซื้อที่รับมาจากการรวมธุรกิจ รับรู้เป็นหนี้สินหากมีภาระผูกพันในปัจจุบันซึ่งเกิดขึ้นจากเหตุการณ์ในอดีต และสามารถวัดมูลค่ายุติธรรมได้อย่างน่าเชื่อถือ

หากการบันทึกบัญชีเมื่อเริ่มแรกสำหรับการรวมธุรกิจไม่เสร็จสมบูรณ์ภายในวันสิ้นรอบระยะเวลารายงานที่การรวมธุรกิจเกิดขึ้น กลุ่มบริษัททำการประมาณการมูลค่าของรายการซึ่งข้อมูลทางบัญชียังไม่สมบูรณ์เพื่อรายงานมูลค่าประมาณการดังกล่าวจะถูกปรับปรุง หรือรับรู้สินทรัพย์ หรือหนี้สินเพิ่มเติมในระหว่างช่วงระยะเวลาในการวัดมูลค่า เพื่อสะท้อนผลของข้อมูลเพิ่มเติมที่ได้รับเกี่ยวกับข้อเท็จจริงและสถานการณ์แวดล้อมที่มีอยู่ ณ วันที่ซื้อ ซึ่งข้อมูลดังกล่าวมีผลต่อการวัดมูลค่าของจำนวนต่าง ๆ ที่เคยรับรู้ไว้ ณ วันที่ซื้อ

ในการรวมธุรกิจที่ดำเนินการสำเร็จจากการทยอยซื้อ กลุ่มบริษัทต้องวัดมูลค่าส่วนได้เสียของเงินลงทุนที่กลุ่มบริษัทถืออยู่ในผู้ถูกซื้อก่อนการรวมธุรกิจใหม่ด้วยมูลค่ายุติธรรม ณ วันที่ซื้อและรับรู้ผลกำไรหรือขาดทุนที่เกิดขึ้นในกำไรหรือขาดทุนหรือในกำไรขาดทุนเบ็ดเสร็จอื่นที่เกี่ยวข้อง มูลค่าของส่วนได้เสียในผู้ถูกซื้อก่อนการรวมธุรกิจที่เคยรับรู้ในกำไรขาดทุนเบ็ดเสร็จอื่นจะถูกรับรู้เสมือนว่าได้ขายเงินลงทุนดังกล่าวออกไป

**บริษัท เอเชีย เมทัล จำกัด (มหาชน) และบริษัทย่อย**

**หมายเหตุประกอบงบการเงิน**

**สำหรับปีสิ้นสุดวันที่ 31 ธันวาคม 2568**

การรวมธุรกิจภายใต้การควบคุมเดียวกันบันทึกบัญชีโดยใช้วิธีเสมือนว่าเป็นวิธีการรวมส่วนได้เสีย โดยรับรู้สินทรัพย์และหนี้สินของธุรกิจที่ถูกซื้อด้วยมูลค่าตามบัญชีของธุรกิจดังกล่าวตามงบการเงินรวมของบริษัทใหญ่ในลำดับสูงสุด ณ วันที่เกิดรายการ ส่วนต่างระหว่างมูลค่าสินทรัพย์สุทธิของธุรกิจที่ถูกนำมารวมดังกล่าวกับค่าตอบแทนที่จ่ายรับรู้เป็นส่วนเกิน (ต่ำกว่า) ทุนจากการรวมธุรกิจภายใต้การควบคุมเดียวกันในส่วนของผู้ถือหุ้น รายการส่วนเกิน (ต่ำกว่า) ทุนดังกล่าวจะถูกตัดจำหน่ายเมื่อมีการขายเงินลงทุนในธุรกิจที่ซื้อดังกล่าวไป ผลการดำเนินงานของธุรกิจที่ถูกซื้อจะรวมอยู่ในงบการเงินรวมของผู้ซื้อนับตั้งแต่วันที่ต้นงวดของงบการเงินเปรียบเทียบหรือวันที่ธุรกิจเหล่านั้นอยู่ภายใต้การควบคุมเดียวกันแล้วแต่ระยะเวลาใดจะสั้นกว่า จนถึงวันที่การควบคุมสิ้นสุด

**(ข) เงินลงทุนในบริษัทย่อยและบริษัทร่วม**

เงินลงทุนในบริษัทย่อยและบริษัทร่วมในงบการเงินเฉพาะกิจการวัดมูลค่าด้วยราคาทุนหักค่าเผื่อการด้อยค่าเงินปันผลรับบันทึกในกำไรหรือขาดทุนในวันที่บริษัทมีสิทธิได้รับเงินปันผล กำไรขาดทุนจากการขายเงินลงทุนบันทึกในกำไรหรือขาดทุน

**(ค) เงินตราต่างประเทศ**

รายการบัญชีที่เป็นเงินตราต่างประเทศรวมถึงสินทรัพย์และหนี้สินที่ไม่เป็นตัวเงินซึ่งเกิดจากรายการบัญชีที่เป็นเงินตราต่างประเทศแปลงค่าเป็นสกุลเงินที่ใช้ในการดำเนินงานของแต่ละบริษัทในกลุ่มบริษัท โดยใช้อัตราแลกเปลี่ยน ณ วันที่เกิดรายการ สำหรับสินทรัพย์และหนี้สินที่เป็นตัวเงินและเป็นเงินตราต่างประเทศแปลงค่าโดยใช้อัตราแลกเปลี่ยน ณ วันที่รายงาน

ผลต่างของอัตราแลกเปลี่ยนที่เกิดขึ้นจากการแปลงค่าให้รับรู้เป็นกำไรหรือขาดทุนในงวดบัญชีนั้น

**บริษัท เอเชีย เมทัล จำกัด (มหาชน) และบริษัทย่อย**

**หมายเหตุประกอบงบการเงิน**

**สำหรับปีสิ้นสุดวันที่ 31 ธันวาคม 2568**

**(ง) เครื่องมือทางการเงิน**

**(ง.1) การจัดประเภทและการวัดมูลค่า**

สินทรัพย์ทางการเงินและหนี้สินทางการเงินนอกเหนือจากลูกหนี้การค้าและลูกหนี้อื่น (ดูหมายเหตุข้อ 3(จ)) รับรู้รายการเมื่อเริ่มแรกเมื่อกลุ่มบริษัทเป็นคู่สัญญาตามข้อกำหนดของเครื่องมือทางการเงินนั้น และวัดมูลค่าเมื่อเริ่มแรกด้วยด้วยมูลค่ายุติธรรม

ณ วันที่รับรู้รายการเมื่อเริ่มแรก สินทรัพย์ทางการเงินจะถูกจัดประเภทรายการตามการวัดมูลค่า ได้แก่ การวัดมูลค่าด้วยราคาทุนตัดจำหน่าย มูลค่ายุติธรรมผ่านกำไรขาดทุนเบ็ดเสร็จอื่น หรือมูลค่ายุติธรรมผ่านกำไรหรือขาดทุน สินทรัพย์ทางการเงินจะไม่ถูกจัดประเภทรายการใหม่ภายหลังการรับรู้รายการเมื่อเริ่มแรกเว้นแต่กลุ่มบริษัทมีการเปลี่ยนแปลงโมเดลธุรกิจในการบริหารสินทรัพย์ทางการเงิน ในกรณีดังกล่าวสินทรัพย์ทางการเงินที่ได้รับผลกระทบทั้งหมดจะถูกจัดประเภทรายการใหม่โดยทันทีเป็นต้น ไปนับจากวันที่มีการเปลี่ยนแปลงการจัดประเภท

ณ วันที่รับรู้รายการเมื่อเริ่มแรก หนี้สินทางการเงินจัดประเภทด้วยราคาทุนตัดจำหน่ายตามวิธีดอกเบี้ยที่แท้จริง ดอกเบี้ยจ่าย กำไรและขาดทุนจากอัตราแลกเปลี่ยน และกำไรหรือขาดทุนที่เกิดจากการตัดรายการออกจากบัญชีรับรู้ในกำไรหรือขาดทุน

สินทรัพย์ทางการเงินที่วัดมูลค่าด้วยราคาทุนตัดจำหน่ายถูกวัดมูลค่าในภายหลังด้วยราคาทุนตัดจำหน่ายตามวิธีดอกเบี้ยที่แท้จริง ราคาทุนตัดจำหน่ายลดลงด้วยผลขาดทุนด้านเครดิตที่คาดว่าจะเกิดขึ้น รายได้ดอกเบี้ย กำไรและขาดทุนจากอัตราแลกเปลี่ยน ผลขาดทุนด้านเครดิตที่คาดว่าจะเกิดขึ้น กำไรหรือขาดทุนที่เกิดจากการตัดรายการออกจากบัญชีรับรู้ในกำไรหรือขาดทุน

**(ง.2) การตัดรายการออกจากบัญชีและการหักกลบ**

กลุ่มบริษัทตัดรายการสินทรัพย์ทางการเงินออกจากบัญชีเมื่อสิทธิตามสัญญาที่จะได้รับกระแสเงินสดจากสินทรัพย์ทางการเงินหมดอายุหรือมีการโอนสิทธิในการรับกระแสเงินสดตามสัญญาในธุรกรรมซึ่งความเสี่ยงและผลตอบแทนของความเป็นเจ้าของเกือบทั้งหมดของสินทรัพย์ทางการเงินได้ถูกโอนหรือในกรณีที่กลุ่มบริษัทไม่ได้ทั้งโอนหรือคงไว้ซึ่งความเสี่ยงและผลตอบแทนของความเป็นเจ้าของเกือบทั้งหมดและไม่ได้คงไว้ซึ่งการควบคุมในสินทรัพย์ทางการเงิน

**บริษัท เอเชีย เมทัล จำกัด (มหาชน) และบริษัทย่อย**

**หมายเหตุประกอบงบการเงิน**

**สำหรับปีสิ้นสุดวันที่ 31 ธันวาคม 2568**

กลุ่มบริษัทตัดรายการหนี้สินทางการเงินออกจากบัญชีเมื่อภาวะผูกพันตามสัญญาสิ้นสุดลง ยกเลิก หรือหมดอายุ กลุ่มบริษัทตัดรายการหนี้สินทางการเงินออกจากบัญชีหากมีการเปลี่ยนแปลงเงื่อนไขและกระแสเงินสดจากการเปลี่ยนแปลงหนี้สินมีความแตกต่างอย่างมีนัยสำคัญ โดยรับรู้หนี้สินทางการเงินใหม่ด้วยมูลค่ายุติธรรมที่สะท้อนเงื่อนไขที่เปลี่ยนแปลงแล้ว

ผลต่างระหว่างมูลค่าตามบัญชีที่ตัดรายการและสิ่งตอบแทนที่ได้รับหรือต้องจ่าย รับรู้ในกำไรหรือขาดทุน

สินทรัพย์ทางการเงินและหนี้สินทางการเงินจะหักกลบกันเพื่อรายงานในงบฐานะการเงินด้วยจำนวนสุทธิ ก็ต่อเมื่อกลุ่มบริษัทมีสิทธิบังคับใช้ตามกฎหมายในการหักกลบจำนวนเงินที่รับรู้และกลุ่มบริษัทตั้งใจที่จะชำระด้วยจำนวนเงินสุทธิ หรือตั้งใจที่จะรับสินทรัพย์และชำระหนี้สินพร้อมกัน

**(ง.3) อนุพันธ์**

อนุพันธ์รับรู้ด้วยมูลค่ายุติธรรม และวัดมูลค่ายุติธรรมทุกวันสิ้นรอบระยะเวลารายงาน ผลกำไรหรือขาดทุนจากการวัดมูลค่ายุติธรรมใหม่จะรับรู้ในกำไรหรือขาดทุนทันที

**(ง.4) การด้อยค่าของสินทรัพย์ทางการเงินนอกเหนือจากลูกหนี้การค้า**

กลุ่มบริษัทรับรู้ค่าเผื่อผลขาดทุนด้านเครดิตที่คาดว่าจะเกิดขึ้นสำหรับสินทรัพย์ทางการเงินที่วัดมูลค่าด้วยราคาทุนตัดจำหน่าย

กลุ่มบริษัทรับรู้ผลขาดทุนด้านเครดิตที่คาดว่าจะเกิดขึ้นด้วยผลขาดทุนด้านเครดิตที่คาดว่าจะเกิดขึ้นในอีก 12 เดือนข้างหน้า ยกเว้นสินทรัพย์ทางการเงินที่มีการเพิ่มขึ้นอย่างมีนัยสำคัญของความเสี่ยงด้านเครดิตนับแต่การรับรู้รายการเมื่อเริ่มแรกหรือเป็นสินทรัพย์ทางการเงินที่มีการด้อยค่าด้านเครดิต ซึ่งกรณีดังกล่าวจะวัดค่าเผื่อผลขาดทุนด้วยผลขาดทุนด้านเครดิตที่คาดว่าจะเกิดขึ้นตลอดอายุของสัญญา

ผลขาดทุนด้านเครดิตที่คาดว่าจะเกิดขึ้นเป็นการประมาณผลขาดทุนด้านเครดิตด้วยความน่าจะเป็นถ่วงน้ำหนัก โดยพิจารณาถึงการคาดการณ์ในอนาคตประกอบกับประสบการณ์ในอดีต ซึ่งคำนวณโดยใช้มูลค่าปัจจุบันของจำนวนเงินที่คาดว่าจะไม่ได้รับคิดลดด้วยอัตราดอกเบี้ยที่แท้จริงของสินทรัพย์ทางการเงิน

กลุ่มบริษัทจะรับรู้ผลขาดทุนด้านเครดิตที่คาดว่าจะเกิดขึ้นสำหรับสินทรัพย์ทางการเงินมีความเสี่ยงด้านเครดิตต่ำด้วยผลขาดทุนด้านเครดิตที่คาดว่าจะเกิดขึ้นในอีก 12 เดือนข้างหน้า

**บริษัท เอเชีย เมทัล จำกัด (มหาชน) และบริษัทย่อย**

**หมายเหตุประกอบงบการเงิน**

**สำหรับปีสิ้นสุดวันที่ 31 ธันวาคม 2568**

กลุ่มบริษัทพิจารณาว่าความเสี่ยงด้านเครดิตของสินทรัพย์ทางการเงินเพิ่มขึ้นอย่างมีนัยสำคัญหากเกินกำหนดชำระมากกว่า 365 วัน มีการเปลี่ยนแปลงของอันดับความน่าเชื่อถือที่ลดระดับลงอย่างมีนัยสำคัญ มีการดำเนินงานที่ถดถอยอย่างมีนัยสำคัญของลูกหนี้ หรือมีการเปลี่ยนแปลงหรือคาดการณ์การเปลี่ยนแปลงของเทคโนโลยี ตลาด สภาวะการณ์ทางเศรษฐกิจหรือกฎหมายที่ส่งผลในทางลบอย่างมีนัยสำคัญต่อความสามารถของลูกหนี้ในการจ่ายชำระภาระผูกพันให้กับกลุ่มบริษัท

กลุ่มบริษัทพิจารณาว่าสินทรัพย์ทางการเงินจะเกิดการผิดสัญญาเมื่อ

- ผู้กู้ไม่สามารถจ่ายชำระภาระผูกพันด้านเครดิตให้แก่กลุ่มบริษัทได้เต็มจำนวน อีกทั้งกลุ่มบริษัทไม่มีสิทธิในการไถ่เบียด เช่น การยึดหลักประกัน (หากมีการวางหลักประกัน) หรือ
- สินทรัพย์ทางการเงินค้างชำระเกินกว่า 365 วัน

**(ง.5) การตัดจำหน่าย**

มูลค่าตามบัญชีขั้นต้นของสินทรัพย์ทางการเงินจะถูกตัดจำหน่ายเมื่อกฎบริษัทไม่สามารถคาดการณ์ได้อย่างสมเหตุสมผลว่าจะได้รับคืนเงิน หากมีการรับเงินคืนในภายหลังจากสินทรัพย์ที่มีการตัดจำหน่ายแล้ว จะรับรู้เป็นการกลับรายการการด้อยค่าในกำไรหรือขาดทุนในงวดที่ได้รับคืน

**(ง.6) ดอกเบียด**

ดอกเบี้ยรับและดอกเบี้ยจ่ายรับรู้ในกำไรหรือขาดทุนด้วยวิธีดอกเบี้ยที่แท้จริง ในการคำนวณดอกเบี้ยรับและดอกเบี้ยจ่าย อัตราดอกเบี้ยที่แท้จริงจะนำมาใช้กับมูลค่าตามบัญชีขั้นต้นของสินทรัพย์ (เมื่อสินทรัพย์ไม่มีการด้อยค่าด้านเครดิต) หรือราคาทุนตัดจำหน่ายของหนี้สิน

**(จ) ลูกหนี้การค้าและลูกหนี้อื่น**

ลูกหนี้การค้าและลูกหนี้อื่นรับรู้เมื่อกฎบริษัทมีสิทธิที่ปราศจากเงื่อนไขในการได้รับสิ่งตอบแทนตามสัญญา ลูกหนี้การค้าและลูกหนี้อื่นวัดมูลค่าด้วยราคาของรายการหักค่าเผื่อผลขาดทุนด้านเครดิตที่คาดว่าจะเกิดขึ้น หนี้สูญจะถูกตัดจำหน่ายเมื่อเกิดขึ้น กลุ่มบริษัทไม่สามารถคาดการณ์ได้อย่างสมเหตุสมผลว่าจะได้รับคืนเงิน

**บริษัท เอเชีย เมทัล จำกัด (มหาชน) และบริษัทย่อย**

**หมายเหตุประกอบงบการเงิน**

**สำหรับปีสิ้นสุดวันที่ 31 ธันวาคม 2568**

กลุ่มบริษัทประมาณผลขาดทุนด้านเครดิตที่คาดว่าจะเกิดขึ้นตลอดอายุของสัญญา ซึ่งประมาณการโดยใช้ตารางการตั้งสำรองเพื่อหาอัตราผลขาดทุนด้านเครดิตที่คาดว่าจะเกิดขึ้น ซึ่งวิธีดังกล่าวมีการจัดกลุ่มลูกหนี้ตามความเสี่ยงด้านเครดิตที่มีลักษณะร่วมกันและตามระยะเวลาที่เกินกำหนดชำระ โดยนำข้อมูลผลขาดทุนที่เกิดขึ้นในอดีต การปรับปรุงปัจจัยที่มีความเฉพาะเจาะจงกับลูกหนี้ นั้น ๆ ตลอดจนการประเมินข้อมูลสภาพการณ์เศรษฐกิจในปัจจุบัน และข้อมูลคาดการณ์สภาพการณ์เศรษฐกิจทั่วไปในอนาคต ณ วันที่รายงาน

**(ฉ) สินค้าคงเหลือ**

สินค้านคงเหลือวัดมูลค่าด้วยราคาทุนหรือมูลค่าสุทธิที่จะได้รับแล้วแต่ราคาใดจะต่ำกว่า ต้นทุนของสินค้านี้คำนวณโดยใช้วิธีถัวเฉลี่ยถ่วงน้ำหนัก ในกรณีที่เป็นสินค้าสำเร็จรูปและสินค้าระหว่างผลิตที่ผลิตเอง ต้นทุนสินค้านี้ประกอบด้วยค่าใช้จ่ายการผลิตที่ปันส่วนอย่างเหมาะสมอ้างอิงจากฐานกำลังการผลิตตามปกติ

**(ช) อสังหาริมทรัพย์เพื่อการลงทุน**

อสังหาริมทรัพย์เพื่อการลงทุนวัดมูลค่าด้วยราคาทุนหักค่าเสื่อมราคาสะสมและขาดทุนจากการด้อยค่า

ค่าเสื่อมราคาคำนวณโดยวิธีเส้นตรงตามอายุการให้ประโยชน์โดยประมาณของอาคารและส่วนปรับปรุงอาคารจำนวน 20 ปี และรับรู้ในกำไรหรือขาดทุน ทั้งนี้ บริษัทไม่คิดค่าเสื่อมราคาสำหรับที่ดินและสินทรัพย์ที่อยู่ระหว่างก่อสร้าง

ผลต่างระหว่างสิ่งตอบแทนสุทธิที่ได้รับจากการจำหน่ายกับมูลค่าตามบัญชีของอสังหาริมทรัพย์เพื่อการลงทุนรับรู้ในกำไรหรือขาดทุน

**(ซ) ที่ดิน อาคารและอุปกรณ์**

ที่ดิน อาคารและอุปกรณ์วัดมูลค่าด้วยราคาทุนหักค่าเสื่อมราคาสะสมและขาดทุนจากการด้อยค่า ยกเว้นที่ดินที่วัดมูลค่าด้วยราคาตลาดใหม่ ราคาที่ตีใหม่หมายถึงมูลค่ายุติธรรมซึ่งกำหนดจากเกณฑ์การใช้งานของสินทรัพย์ที่มีอยู่จริง ณ วันที่มีการตีราคาใหม่หักด้วยค่าเสื่อมราคาสะสมที่คำนวณจากมูลค่ายุติธรรมในภายหลังจากนั้นและค่าเพื่อการด้อยค่าของสินทรัพย์

ราคาทุนรวมถึงต้นทุนในการรื้อถอน การขนย้าย การบูรณะสถานที่ตั้งของสินทรัพย์

ผลต่างระหว่างสิ่งตอบแทนสุทธิที่ได้รับจากการจำหน่ายกับมูลค่าตามบัญชีของที่ดิน อาคารและอุปกรณ์ รับรู้ในกำไรหรือขาดทุน

**บริษัท เอเชีย เมทัล จำกัด (มหาชน) และบริษัทย่อย**

**หมายเหตุประกอบงบการเงิน**

**สำหรับปีสิ้นสุดวันที่ 31 ธันวาคม 2568**

*สินทรัพย์ที่ตีราคาใหม่*

การตีราคาสินทรัพย์ใหม่ดำเนินการ โดยผู้เชี่ยวชาญในการประเมินราคาที่มีความเป็นอิสระอย่างสม่ำเสมอ เพื่อให้มั่นใจว่าราคาตามบัญชีของสินทรัพย์ที่ได้รับการประเมินไม่แตกต่างอย่างเป็นสาระสำคัญจากมูลค่ายุติธรรม ณ วันที่รายงาน ซึ่งมูลค่าของสินทรัพย์ส่วนที่เพิ่มขึ้นจะบันทึกไปยังกำไรขาดทุนเบ็ดเสร็จอื่นและแสดงเป็น “สำรองการตีราคาสินทรัพย์” ในองค์ประกอบอื่นของส่วนของผู้ถือหุ้น ยกเว้นกรณีที่เคยประเมินมูลค่าของสินทรัพย์ลดลงและรับรู้ขาดทุนในกำไรหรือขาดทุนของสินทรัพย์ขึ้นเดียวกันนั้นแล้ว ส่วนที่เพิ่มขึ้นดังกล่าวจะรับรู้ในกำไรหรือขาดทุนในกรณีที่มูลค่าของสินทรัพย์ลดลงจากการตีราคาใหม่จะบันทึกในกำไรหรือขาดทุนสำหรับมูลค่าที่ลดลงเฉพาะจำนวนที่ลดลงมากกว่าสำรองการตีราคาสินทรัพย์ที่เคยบันทึกไว้ครั้งก่อนในกำไรขาดทุนเบ็ดเสร็จอื่นของสินทรัพย์ขึ้นเดียวกันนั้น ในกรณีที่มีการจำหน่ายสินทรัพย์ที่เคยตีราคาใหม่ สำรองการตีราคาของสินทรัพย์ที่จำหน่ายจะโอนโดยตรงไปยังกำไรสะสมและไม่รวมในการคำนวณกำไรหรือขาดทุนจากการจำหน่ายสินทรัพย์

*ต้นทุนที่เกิดขึ้นในภายหลัง*

ต้นทุนในการเปลี่ยนแปลงส่วนประกอบรับรู้เป็นส่วนหนึ่งของมูลค่าตามบัญชีของรายการที่ดิน อาคารและอุปกรณ์ เมื่อกลุ่มบริษัทจะได้รับประโยชน์เชิงเศรษฐกิจในอนาคตจากรายการนั้น และสามารถวัดมูลค่าต้นทุนของรายการนั้นได้อย่างน่าเชื่อถือ ชิ้นส่วนที่ถูกเปลี่ยนแปลงจะถูกตัดจำหน่ายตามมูลค่าตามบัญชี ต้นทุนที่เกิดขึ้นเป็นประจำในการซ่อมบำรุงที่ดิน อาคารและอุปกรณ์จะรับรู้ในกำไรหรือขาดทุนเมื่อเกิดขึ้น

*ค่าเสื่อมราคา*

ค่าเสื่อมราคาคำนวณ โดยวิธีเส้นตรงตามเกณฑ์อายุการให้ประโยชน์โดยประมาณของแต่ละส่วนประกอบของสินทรัพย์และรับรู้ในกำไรหรือขาดทุน ทั้งนี้ กลุ่มบริษัทไม่คิดค่าเสื่อมราคาสำหรับที่ดินและสินทรัพย์ที่อยู่ระหว่างการก่อสร้างและติดตั้ง

ประมาณการอายุการให้ประโยชน์ของสินทรัพย์แสดงได้ดังนี้

ส่วนปรับปรุงที่ดิน	5 ถึง 20 ปี
อาคารและส่วนปรับปรุงอาคาร	5, 10 และ 20 ปี
เครื่องจักรและอุปกรณ์	2 ถึง 20 ปี
เครื่องตกแต่ง ติดตั้งและเครื่องใช้สำนักงาน	2 ถึง 20 ปี
ระบบสาธารณูปโภค	2 ถึง 20 ปี
ยานพาหนะ	2, 4 และ 5 ปี

**บริษัท เอเชีย เมทัล จำกัด (มหาชน) และบริษัทย่อย**

**หมายเหตุประกอบงบการเงิน**

**สำหรับปีสิ้นสุดวันที่ 31 ธันวาคม 2568**

**(ณ) ค่าความนิยม**

ค่าความนิยมวัดมูลค่าด้วยวิธีราคาทุนหักขาดทุนจากการด้อยค่าสะสม โดยค่าความนิยมของเงินลงทุนที่บันทึกตามวิธีส่วนได้เสียรวมอยู่ในมูลค่าตามบัญชีของเงินลงทุน

**(ณ) สินทรัพย์ไม่มีตัวตน**

สินทรัพย์ไม่มีตัวตนวัดมูลค่าด้วยราคาทุนหักค่าตัดจำหน่ายสะสมและขาดทุนจากการด้อยค่า ภายหลังจากการรับรู้รายการจะรับรู้เป็นสินทรัพย์เมื่อก่อให้เกิดประโยชน์เชิงเศรษฐกิจในอนาคต ค่าตัดจำหน่ายคำนวณโดยวิธีเส้นตรงตามระยะเวลาที่คาดว่าจะได้รับประโยชน์จากสินทรัพย์ไม่มีตัวตนและรับรู้ในกำไรหรือขาดทุน ประมาณการระยะเวลาที่คาดว่าจะได้รับประโยชน์ของค่าลิขสิทธิ์ซอฟต์แวร์ คือ 3 และ 10 ปี

ค่าตัดจำหน่ายของค่าลิขสิทธิ์ซอฟต์แวร์บันทึกในค่าใช้จ่ายในการบริหาร

**(ณ) สัญญาเช่า**

ณ วันเริ่มต้นของสัญญา กลุ่มบริษัทจะประเมินว่าสัญญาเป็นสัญญาเช่าหรือประกอบด้วยสัญญาเช่า เมื่อสัญญานั้นให้สิทธิในการควบคุมการใช้สินทรัพย์ที่ระบุสำหรับช่วงเวลาหนึ่งเพื่อแลกเปลี่ยนกับสิ่งตอบแทน

**ในฐานะผู้เช่า**

ณ วันที่สัญญาเช่าเริ่มมีผล หรือวันที่มีการเปลี่ยนแปลงสัญญาเช่า กลุ่มบริษัทจะบันทึกสิ่งตอบแทนที่ต้องจ่ายตามสัญญาให้กับแต่ละส่วนประกอบของสัญญาเช่าตามราคาเอกเทศของแต่ละส่วนประกอบ สำหรับสัญญาเช่าอสังหาริมทรัพย์ กลุ่มบริษัทเลือกที่จะไม่แยกส่วนประกอบที่ไม่เป็นการเช่าและรับรู้สัญญาเช่าและส่วนประกอบที่ไม่เป็นการเช่าเป็นสัญญาเช่าทั้งหมด

กลุ่มบริษัทรับรู้สินทรัพย์สิทธิการใช้และหนี้สินตามสัญญาเช่า ณ วันที่สัญญาเช่าเริ่มมีผล ยกเว้นสัญญาเช่าซึ่งสินทรัพย์มีมูลค่าต่ำหรือสัญญาเช่าระยะสั้นจะรับรู้เป็นค่าใช้จ่ายโดยวิธีเส้นตรงตลอดอายุสัญญาเช่า

**บริษัท เอเชีย เมทัล จำกัด (มหาชน) และบริษัทย่อย**

**หมายเหตุประกอบงบการเงิน**

**สำหรับปีสิ้นสุดวันที่ 31 ธันวาคม 2568**

สินทรัพย์สิทธิการใช้วัดมูลค่าด้วยราคาทุนหักค่าเสื่อมราคาสะสมและขาดทุนจากการด้อยค่า และปรับปรุงเมื่อมีการวัดมูลค่าใหม่ของหนี้สินตามสัญญาเช่า ต้นทุนของสินทรัพย์สิทธิการใช้ประกอบด้วยจำนวนเงินที่รับรู้เมื่อเริ่มแรกของหนี้สินตามสัญญาเช่าปรับปรุงด้วยเงินจ่ายล่วงหน้ารวมทั้งต้นทุนทางตรงเริ่มแรก ประมาณการต้นทุนในการบูรณะและสุทธิจากสิ่งจูงใจในสัญญาเช่าที่ได้รับ ค่าเสื่อมราคารับรู้ในกำไรหรือขาดทุนด้วยวิธีเส้นตรงนับจากวันที่สัญญาเช่าเริ่มมีผลจนถึงวันสิ้นสุดอายุสัญญาเช่า เว้นแต่สัญญาเช่าที่โอนกรรมสิทธิ์ในสินทรัพย์ที่เช่าให้กับกลุ่มบริษัทเมื่อสิ้นสุดสัญญาเช่า หรือกลุ่มบริษัทจะใช้สิทธิในการซื้อสินทรัพย์ ในกรณีนี้จะบันทึกค่าเสื่อมราคาตลอดอายุการใช้ประโยชน์ของสินทรัพย์ที่เช่า ซึ่งกำหนดตามเกณฑ์เดียวกันกับสินทรัพย์และอุปกรณ์ที่เกี่ยวข้อง

หนี้สินตามสัญญาเช่าวัดมูลค่าเมื่อเริ่มแรกด้วยมูลค่าปัจจุบันของค่าเช่าที่ต้องจ่ายทั้งหมดตามสัญญา ทั้งนี้ กลุ่มบริษัทใช้อัตราดอกเบี้ยเงินกู้ยืมส่วนเพิ่มของกลุ่มบริษัทในการคิดลดเป็นมูลค่าปัจจุบัน กลุ่มบริษัทกำหนดอัตราดอกเบี้ยเงินกู้ยืมส่วนเพิ่มโดยนำอัตราดอกเบี้ยจากแหล่งข้อมูลทางการเงินภายนอกหลายแห่งและได้ปรับปรุงบางส่วนเพื่อให้สะท้อนระยะเวลาของสัญญาเช่าและลักษณะของสินทรัพย์ที่เช่า

หนี้สินตามสัญญาเช่าวัดมูลค่าด้วยวิธีราคาทุนตัดจำหน่ายตามวิธีดอกเบี้ยที่แท้จริง และหนี้สินตามสัญญาเช่าจะถูกวัดมูลค่าใหม่เมื่อมีการเปลี่ยนแปลงสัญญาเช่า เมื่อมีการวัดมูลค่าหนี้สินตามสัญญาเช่าใหม่ จะปรับปรุงกับมูลค่าตามบัญชีของสินทรัพย์สิทธิการใช้ หรือรับรู้ในกำไรหรือขาดทุน หากมูลค่าตามบัญชีของสินทรัพย์สิทธิการใช้ได้ถูกลดมูลค่าลงจนเป็นศูนย์แล้ว

**ในฐานะผู้ให้เช่า**

ณ วันเริ่มต้นของสัญญาเช่าหรือวันที่มีการเปลี่ยนแปลงสัญญาเช่า กลุ่มบริษัทจะบันทึกส่วนสิ่งตอบแทนที่จะได้รับตามสัญญาให้กับแต่ละส่วนประกอบของสัญญาตามเกณฑ์ราคาขายที่เป็นเอกเทศ

ณ วันเริ่มต้นของสัญญาให้เช่า กลุ่มบริษัทพิจารณาจัดประเภทสัญญาเช่าที่ได้โอนความเสี่ยงและผลตอบแทนทั้งหมดหรือเกือบทั้งหมดที่ผู้เป็นเจ้าของพึงได้รับจากสินทรัพย์อ้างอิงไปให้แก่ผู้เช่าเป็นสัญญาเช่าเงินทุน สัญญาที่ไม่เข้าเงื่อนไขดังกล่าวจะจัดประเภทเป็นสัญญาเช่าดำเนินงาน

กลุ่มบริษัทรับรู้ลูกหนี้สัญญาเช่าเงินทุนด้วยจำนวนเงินลงทุนสุทธิของสัญญาเช่า ซึ่งประกอบด้วยมูลค่าปัจจุบันของค่าเช่าและมูลค่าคงเหลือที่ไม่ได้รับประกันคิดลดด้วยอัตราดอกเบี้ยตามนัยของสัญญาเช่า รายได้ดอกเบี้ยจากสัญญาเช่าเงินทุนจะถูกบันทึกเป็นส่วนในแต่ละรอบระยะเวลาบัญชีเพื่อสะท้อนอัตราผลตอบแทนคงที่ในแต่ละงวดของกลุ่มบริษัทที่ได้จากเงินลงทุนสุทธิคงเหลือตามสัญญาเช่า

**บริษัท เอเชีย เมทัล จำกัด (มหาชน) และบริษัทย่อย**

**หมายเหตุประกอบงบการเงิน**

**สำหรับปีสิ้นสุดวันที่ 31 ธันวาคม 2568**

กลุ่มบริษัทรับรู้ค่าเช่ารับจากสัญญาเช่าดำเนินงานในกำไรหรือขาดทุนด้วยวิธีเส้นตรงตลอดอายุสัญญาเช่าและแสดงเป็นส่วนหนึ่งของรายได้อื่น ต้นทุนทางตรงเริ่มแรกที่เกิดขึ้นเพื่อการได้มาซึ่งสัญญาเช่าดำเนินงานจะรวมเป็นมูลค่าตามบัญชีของสินทรัพย์ที่ให้เช่าและรับรู้ต้นทุนดังกล่าวเป็นค่าใช้จ่ายตลอดอายุสัญญาเช่าโดยใช้เกณฑ์เดียวกันกับรายได้ค่าเช่า

กลุ่มบริษัทประมาณผลขาดทุนด้านเครดิตที่คาดว่าจะเกิดขึ้นตลอดอายุของสัญญา ซึ่งประมาณการโดยใช้ตารางการตั้งสำรองเพื่อหาอัตราผลขาดทุนด้านเครดิตที่คาดว่าจะเกิดขึ้น ซึ่งวิธีดังกล่าวมีการจัดกลุ่มลูกหนี้สัญญาเช่าตามความเสี่ยงด้านเครดิตที่มีลักษณะร่วมกันและตามระยะเวลาที่เกินกำหนดชำระ โดยนำข้อมูลผลขาดทุนที่เกิดขึ้นในอดีต การปรับปรุงปัจจัยที่มีความเฉพาะเจาะจงกับลูกหนี้ นั้น ๆ ตลอดจนการประเมินข้อมูลสภาพการณ์เศรษฐกิจในปัจจุบันและข้อมูลคาดการณ์สภาพการณ์เศรษฐกิจทั่วไปในอนาคต ณ วันที่รายงาน กลุ่มบริษัทตัดรายการลูกหนี้สัญญาเช่าตามที่เปิดเผยในหมายเหตุข้อ 3(ง)

**(ฎ) การด้อยค่าสินทรัพย์ที่ไม่ใช่สินทรัพย์ทางการเงิน**

ยอดสินทรัพย์ตามบัญชีของกลุ่มบริษัทได้รับการทบทวน ณ ทุกวันที่รายงานว่ามีข้อบ่งชี้เรื่องการค้าด้อยค่าหรือไม่ ในกรณีที่มีข้อบ่งชี้จะทำการประมาณมูลค่าสินทรัพย์ที่คาดว่าจะได้รับคืน สำหรับค่าความนิยมจะประมาณมูลค่าที่คาดว่าจะได้รับคืนทุกปีในช่วงเวลาเดียวกัน

ขาดทุนจากการด้อยค่ารับรู้ในกำไรหรือขาดทุนเมื่อมูลค่าตามบัญชีของสินทรัพย์หรือมูลค่าตามบัญชีของหน่วยสินทรัพย์ที่ก่อให้เกิดเงินสดสูงกว่ามูลค่าที่จะได้รับคืน เว้นแต่เมื่อมีการกลับรายการการประเมินมูลค่าของสินทรัพย์เพิ่มของสินทรัพย์ขึ้นเดียวกันที่เคยรับรู้ในส่วนของผู้ถือหุ้นและมีการด้อยค่าในเวลาต่อมา ในกรณีนี้จะรับรู้ในส่วนของผู้ถือหุ้น มูลค่าที่คาดว่าจะได้รับคืนคำนวณโดยใช้ประมาณการกระแสเงินสดที่จะได้รับในอนาคตจะคิดลดเป็นมูลค่าปัจจุบันโดยใช้อัตราคิดลดก่อนคำนึงภาษีเงินได้เพื่อให้สะท้อนมูลค่าที่อาจประเมินได้ในตลาดปัจจุบัน ซึ่งแปรไปตามเวลาและความเสี่ยงที่มีต่อสินทรัพย์

ขาดทุนจากการด้อยค่าของสินทรัพย์ที่เคยรับรู้ในงวดก่อนจะถูกกลับรายการ หากมีการเปลี่ยนแปลงประมาณการที่ใช้ในการคำนวณมูลค่าที่คาดว่าจะได้รับคืน ยกเว้นขาดทุนจากการด้อยค่าของค่าความนิยมจะไม่มีปรับปรุงกลับรายการ ขาดทุนจากการด้อยค่าจะถูกกลับรายการเพียงเท่าที่มูลค่าตามบัญชีของสินทรัพย์ไม่เกินกว่ามูลค่าตามบัญชีภายหลังหักค่าเสื่อมราคาหรือค่าตัดจำหน่าย เสมือนหนึ่งไม่เคยมีการบันทึกขาดทุนจากการด้อยค่ามาก่อน

**บริษัท เอเชีย เมทัล จำกัด (มหาชน) และบริษัทย่อย**

**หมายเหตุประกอบงบการเงิน**

**สำหรับปีสิ้นสุดวันที่ 31 ธันวาคม 2568**

**(ฐ) ผลประโยชน์ของพนักงาน**

*โครงการผลประโยชน์ที่กำหนดไว้*

ภาระผูกพันสุทธิของกลุ่มบริษัทจากโครงการผลประโยชน์ที่กำหนดไว้ถูกคำนวณจากการประมาณผลประโยชน์ในอนาคตที่เกิดจากการทำงานของพนักงานในงวดปัจจุบันและงวดก่อน ๆ ผลประโยชน์ดังกล่าวได้มีการคิดลดกระแสเงินสดเพื่อให้เป็นมูลค่าปัจจุบันซึ่งจัดทำโดยนักคณิตศาสตร์ประกันภัยที่ได้รับอนุญาตเป็นประจำ โดยวิธีคิดลดแต่ละหน่วยที่ประมาณการไว้

ในการวัดมูลค่าใหม่ของหนี้สินผลประโยชน์ที่กำหนดไว้สุทธิ กำไรหรือขาดทุนจากการประมาณการตามหลักคณิตศาสตร์ประกันภัยจะถูกรับรู้รายการในกำไรขาดทุนเบ็ดเสร็จอื่นทันที กลุ่มบริษัทกำหนดดอกเบี้ยจ่ายของหนี้สินผลประโยชน์ที่กำหนดไว้สุทธิโดยใช้อัตราคิดลดที่ใช้วัดมูลค่าภาระผูกพันตามโครงการผลประโยชน์ ณ ต้นปี โดยคำนึงถึงการเปลี่ยนแปลงใด ๆ ในหนี้สินผลประโยชน์ที่กำหนดไว้สุทธิซึ่งเป็นผลมาจากการสมทบเงินและการจ่ายชำระผลประโยชน์ ดอกเบี้ยจ่ายสุทธิและค่าใช้จ่ายอื่น ๆ ที่เกี่ยวข้องกับโครงการผลประโยชน์รับรู้ว่ากำไรหรือขาดทุน

เมื่อมีการเปลี่ยนแปลงผลประโยชน์ของโครงการหรือการลดขนาดโครงการ การเปลี่ยนแปลงในผลประโยชน์ที่เกี่ยวข้องกับการบริการในอดีต หรือกำไรหรือขาดทุนจากการลดขนาดโครงการต้องรับรู้ในกำไรหรือขาดทุนทันที กลุ่มบริษัทรับรู้กำไรและขาดทุนจากการจ่ายชำระผลประโยชน์พนักงานเมื่อเกิดขึ้น

*ผลประโยชน์เมื่อเลิกจ้าง*

ผลประโยชน์เมื่อเลิกจ้างจะรับรู้เป็นค่าใช้จ่ายเมื่อวันใดวันหนึ่งต่อไปนี้เกิดขึ้นก่อน เมื่อกลุ่มบริษัทไม่สามารถยกเลิกข้อเสนอการให้ผลประโยชน์ดังกล่าวได้อีกต่อไป หรือเมื่อกลุ่มบริษัทรับรู้ต้นทุนสำหรับการปรับโครงสร้างหากระยะเวลาการจ่ายผลประโยชน์เกินกว่า 12 เดือนนับจากวันสิ้นรอบระยะเวลารายงาน ผลประโยชน์เมื่อเลิกจ้างจะถูกคิดลดกระแสเงินสด

**(ฑ) ประมาณการหนี้สิน**

ประมาณการหนี้สินพิจารณาจากการคิดลดกระแสเงินสดที่จะจ่ายในอนาคตโดยใช้อัตราคิดลดในตลาดปัจจุบันก่อนคำนึงถึงภาษีเงินได้ เพื่อให้สะท้อนจำนวนที่อาจประเมินได้ในตลาดปัจจุบันซึ่งแปรไปตามเวลาและความเสี่ยงที่มีต่อหนี้สินประมาณการหนี้สินส่วนที่เพิ่มขึ้นเนื่องจากเวลาที่ผ่านไปรับรู้เป็นต้นทุนทางการเงิน

**บริษัท เอเชีย เมทัล จำกัด (มหาชน) และบริษัทย่อย**

**หมายเหตุประกอบงบการเงิน**

**สำหรับปีสิ้นสุดวันที่ 31 ธันวาคม 2568**

**(ต) การวัดมูลค่ายุติธรรม**

มูลค่ายุติธรรมคือราคาที่จะได้รับจากการขายสินทรัพย์หรือจ่ายชำระเพื่อโอนหนี้สินในรายการที่เกิดขึ้นในสภาพปกติระหว่างผู้ร่วมตลาด ณ วันที่วัดมูลค่าในตลาดหลัก หรือตลาดที่ให้ประโยชน์สูงสุด (หากไม่มีตลาดหลัก) ที่กลุ่มบริษัทสามารถเข้าถึงได้ในวันดังกล่าว มูลค่ายุติธรรมของหนี้สินสะท้อนผลกระทบของความเสี่ยงที่ไม่สามารถปฏิบัติตามข้อกำหนดของภาระผูกพัน

การวัดมูลค่ายุติธรรมของสินทรัพย์หรือหนี้สิน กลุ่มบริษัทใช้ข้อมูลที่สามารถสังเกตได้ให้มากที่สุดเท่าที่จะทำได้ มูลค่ายุติธรรมเหล่านี้ถูกจัดประเภทในแต่ละลำดับชั้นของมูลค่ายุติธรรมตามข้อมูลที่ใช้ในการประเมินมูลค่า ดังนี้

- ข้อมูลระดับ 1 เป็นราคาเสนอซื้อขายในตลาดที่มีสภาพคล่องสำหรับสินทรัพย์ หรือหนี้สินอย่างเดียวกัน
- ข้อมูลระดับ 2 เป็นข้อมูลอื่นที่สังเกตได้โดยตรงหรือโดยอ้อมสำหรับสินทรัพย์นั้นหรือหนี้สินนั้น นอกเหนือจากราคาเสนอซื้อขายซึ่งรวมอยู่ในข้อมูลระดับ 1
- ข้อมูลระดับ 3 ข้อมูลที่ใช้เป็นข้อมูลไม่สามารถสังเกตได้สำหรับสินทรัพย์หรือหนี้สินนั้น

หากสินทรัพย์หรือหนี้สินที่วัดมูลค่าด้วยมูลค่ายุติธรรมมีราคาเสนอซื้อและราคาเสนอขายกลุ่มบริษัทวัดมูลค่าสินทรัพย์และสถานะการเป็นสินทรัพย์ด้วยราคาเสนอซื้อ และวัดมูลค่าหนี้สินและสถานะการเป็นหนี้สินด้วยราคาเสนอขาย

หลักฐานที่ดีที่สุดสำหรับมูลค่ายุติธรรมของเครื่องมือทางการเงิน ณ วันที่รับรู้รายการเมื่อเริ่มแรกคือราคาของการทำรายการ เช่น มูลค่ายุติธรรมของผลตอบแทนที่ให้หรือได้รับ หากกลุ่มบริษัทพิจารณาว่ามูลค่ายุติธรรมของเครื่องมือทางการเงิน ณ วันที่รับรู้รายการเมื่อเริ่มแรกแตกต่างจากราคาของการทำรายการ ทำให้เครื่องมือทางการเงินวัดมูลค่าเมื่อเริ่มแรกด้วยมูลค่ายุติธรรมปรับด้วยผลต่างระหว่างมูลค่ายุติธรรม ณ วันที่รับรู้รายการเมื่อเริ่มแรกและราคาของการทำรายการและรับรู้ในกำไรหรือขาดทุนทันที เว้นแต่มูลค่ายุติธรรมที่ได้มาถูกจัดลำดับชั้นการวัดมูลค่ายุติธรรมอยู่ในระดับ 3 ผลต่างดังกล่าวจะรับรู้เป็นรายการรอตัดบัญชีซึ่งจะรับรู้ในกำไรหรือขาดทุนด้วยเกณฑ์ที่เหมาะสมตลอดอายุของเครื่องมือทางการเงินหรือจนกว่ามูลค่ายุติธรรมมีการโอนเปลี่ยนแปลงลำดับชั้นหรือเมื่อรายการดังกล่าวสิ้นสุดลง

**บริษัท เอเชีย เมทัล จำกัด (มหาชน) และบริษัทย่อย**

**หมายเหตุประกอบงบการเงิน**

**สำหรับปีสิ้นสุดวันที่ 31 ธันวาคม 2568**

**(ณ) รายได้จากสัญญาที่ทำกับลูกค้า**

*การรับรู้รายได้*

รายได้รับรู้เมื่อลูกค้ามีอำนาจควบคุมในสินค้าหรือบริการด้วยจำนวนเงินที่สะท้อนถึงสิ่งตอบแทนที่กลุ่มบริษัท คาดว่าจะมีสิทธิได้รับซึ่ง ไม่รวมจำนวนเงินที่เก็บแทนบุคคลที่สาม รายได้ที่รับรู้ไม่รวมภาษีมูลค่าเพิ่มและแสดงสุทธิ จากส่วนลดการค้าและส่วนลดตามปริมาณ

รายได้จากการขายสินค้ารับรู้ ณ วันที่มีการส่งมอบสินค้าให้กับลูกค้า

รายได้จากการให้บริการรับรู้ตลอดช่วงเวลาหนึ่งเมื่อได้ให้บริการ ต้นทุนที่เกี่ยวข้องรับรู้ในกำไรหรือขาดทุนเมื่อเกิดขึ้น

**(ค) ภาษีเงินได้**

ค่าใช้จ่ายภาษีเงินได้สำหรับปีประกอบด้วยภาษีเงินได้ของงวดปัจจุบันและภาษีเงินได้รอการตัดบัญชีซึ่งรับรู้ในกำไรหรือขาดทุนเว้นแต่รายการที่เกี่ยวข้องในการรวมธุรกิจ หรือรายการที่รับรู้โดยตรงในส่วนของผู้ถือหุ้นหรือกำไรขาดทุนเบ็ดเสร็จอื่น

ภาษีเงินได้ของงวดปัจจุบันบันทึกโดยคำนวณจากกำไรหรือขาดทุนประจำปีที่ต้องเสียภาษี โดยใช้อัตราภาษีที่ประกาศใช้หรือที่คาดว่าจะมีผลบังคับใช้ ณ วันที่รายงาน ตลอดจนการปรับปรุงทางภาษีที่เกี่ยวข้องกับรายการในปีก่อน ๆ

ภาษีเงินได้รอการตัดบัญชีบันทึกโดยคำนวณจากผลแตกต่างชั่วคราวที่เกิดขึ้นระหว่างมูลค่าตามบัญชีของสินทรัพย์ และหนี้สินและจำนวนที่ใช้เพื่อความมุ่งหมายทางภาษี ภาษีเงินได้รอการตัดบัญชีจะไม่ถูกรับรู้เมื่อเกิดจากผลแตกต่างชั่วคราวสำหรับการรับรู้ค่าความนิยมครั้งแรก การรับรู้สินทรัพย์หรือหนี้สินในครั้งแรกซึ่งเป็นรายการที่ไม่ใช่การรวมธุรกิจหรือไม่ส่งผลกระทบต่อกำไรขาดทุนทางบัญชีและทางภาษี ณ วันที่เกิดรายการนั้น และไม่ทำให้ผลแตกต่างชั่วคราวที่ต้องเสียภาษีและผลแตกต่างชั่วคราวที่ใช้หักภาษีมีจำนวนเท่ากัน ณ วันที่เกิดรายการนั้น และผลแตกต่างที่เกี่ยวข้องกับเงินลงทุนในบริษัทย่อยและบริษัทร่วมหากเป็นไปได้ว่าจะไม่มีการกลับรายการในอนาคตอันใกล้

การวัดมูลค่าของภาษีเงินได้รอการตัดบัญชีต้องสะท้อนถึงผลกระทบทางภาษีที่จะเกิดจากลักษณะวิธีการที่กลุ่มบริษัทคาดว่าจะได้รับผลประโยชน์จากสินทรัพย์หรือจะจ่ายชำระหนี้สินตามมูลค่าตามบัญชี ณ วันสิ้นรอบระยะเวลารายงาน โดยใช้อัตราภาษีที่ประกาศใช้หรือที่คาดว่าจะมีผลบังคับใช้ ณ วันที่รายงาน ทั้งนี้ สินทรัพย์ภาษีเงินได้ของงวดปัจจุบันจะหักกลับกับหนี้สินภาษีเงินได้ของงวดปัจจุบันในงบการเงินเฉพาะกิจการ

**บริษัท เอเชีย เมทัล จำกัด (มหาชน) และบริษัทย่อย**

**หมายเหตุประกอบงบการเงิน**

**สำหรับปีสิ้นสุดวันที่ 31 ธันวาคม 2568**

สินทรัพย์ภาษีเงินได้รอการตัดบัญชีจะบันทึกต่อเมื่อมีความเป็นไปได้ค่อนข้างแน่ว่ากำไรเพื่อเสียภาษีในอนาคตจะมีจำนวนเพียงพอกับการใช้ประโยชน์จากผลแตกต่างชั่วคราวดังกล่าว สินทรัพย์ภาษีเงินได้รอการตัดบัญชีจะถูกทบทวน ณ ทุกวันที่รายงานและจะถูกปรับลดลงเท่าที่ประโยชน์ทางภาษีจะมีโอกาสถูกใช้จริง

**4 บุคคลหรือกิจการที่เกี่ยวข้องกัน**

ความสัมพันธ์ที่มีกับบริษัทย่อยและบริษัทร่วมได้เปิดเผยในหมายเหตุข้อ 9 และ 10 สำหรับบุคคลหรือกิจการอื่นที่เกี่ยวข้องกันที่มีรายการระหว่างกันที่มีนัยสำคัญกับกลุ่มบริษัทในระหว่างปีมีดังต่อไปนี้

ชื่อกิจการหรือบุคคล	ประเทศที่จัดตั้ง/		ลักษณะความสัมพันธ์	
	สัญชาติ			
บริษัท อิน - เทค สตีล จำกัด	ไทย		ผู้ถือหุ้นมีความสัมพันธ์ทางครอบครัวกับกรรมการ	
บริษัท บีพีซี แลนด์ จำกัด	ไทย		ผู้ถือหุ้นมีความสัมพันธ์ทางครอบครัวกับกรรมการ	
ผู้บริหารสำคัญ	ไทย		บุคคลที่มีอำนาจและความรับผิดชอบในการวางแผนสั่งการและควบคุมกิจกรรมต่าง ๆ ของกลุ่มบริษัท ไม่ว่าจะทางตรงหรือทางอ้อม ทั้งนี้รวมถึงกรรมการของกลุ่มบริษัท (ไม่ว่าจะทำหน้าที่ในระดับผู้บริหารหรือไม่)	
<b>รายการที่สำคัญกับบุคคลหรือกิจการที่เกี่ยวข้องกัน</b>	<b>งบการเงินรวม</b>	<b>งบการเงินเฉพาะกิจการ</b>		
<b>สำหรับปีสิ้นสุดวันที่ 31 ธันวาคม</b>	<b>2568</b>	<b>2567</b>	<b>2568</b>	<b>2567</b>
			(พันบาท)	
<b>บริษัทย่อย</b>				
ขายสินค้าหรือการให้บริการ	-	-	156,249	375,533
รายได้อื่น	-	-	6,246	6,271
ซื้อสินค้าหรือบริการ	-	-	630	2,091
ค่าใช้จ่ายอื่น	-	-	-	15
<b>บริษัทร่วม</b>				
ขายสินค้า	1,681,509	1,945,040	1,681,509	1,945,040
เงินปันผลรับ	-	110,000	-	110,000
รายได้อื่น	-	1,460	-	1,460
ซื้อสินค้า	2,627,151	2,307,544	2,627,151	2,307,544
ค่าบริการ	358	250	358	250

บริษัท เอเชีย เมทัล จำกัด (มหาชน) และบริษัทย่อย

หมายเหตุประกอบงบการเงิน

สำหรับปีสิ้นสุดวันที่ 31 ธันวาคม 2568

รายการที่สำคัญกับบุคคลหรือกิจการที่เกี่ยวข้องกัน สำหรับปีสิ้นสุดวันที่ 31 ธันวาคม	งบการเงินรวม		งบการเงินเฉพาะกิจการ	
	2568	2567	2568	2567
	(พันบาท)			
<b>ผู้บริหารสำคัญ</b>				
ค่าตอบแทนผู้บริหารสำคัญ				
ผลประโยชน์ระยะสั้นของพนักงาน (รวมค่าตอบแทนกรรมการ)	11,769	10,740	11,769	10,740
ผลประโยชน์หลังออกจากงาน	433	147	433	147
<b>รวมค่าตอบแทนผู้บริหารสำคัญ</b>	<b>12,202</b>	<b>10,887</b>	<b>12,202</b>	<b>10,887</b>
<b>กิจการอื่นที่เกี่ยวข้องกัน</b>				
ขายสินค้าหรือการให้บริการ	-	2,228	-	2,228

ยอดคงเหลือกับบุคคลหรือกิจการที่เกี่ยวข้องกัน ณ วันที่ 31 ธันวาคม มีดังนี้

	งบการเงินรวม		งบการเงินเฉพาะกิจการ	
	2568	2567	2568	2567
	(พันบาท)			
<b>ลูกหนี้การค้า</b>				
บริษัทย่อย	-	-	34,832	49,111
บริษัทร่วม	581,336	563,610	581,336	563,610
<b>รวม</b>	<b>581,336</b>	<b>563,610</b>	<b>616,168</b>	<b>612,721</b>
<b>ลูกหนี้อื่น</b>				
บริษัทร่วม	-	110,000	-	110,000
ผู้บริหารสำคัญ	-	10	-	10
<b>สุทธิ</b>	<b>-</b>	<b>110,010</b>	<b>-</b>	<b>110,010</b>

บริษัท เอเชีย เมทัล จำกัด (มหาชน) และบริษัทย่อย

หมายเหตุประกอบงบการเงิน

สำหรับปีสิ้นสุดวันที่ 31 ธันวาคม 2568

	อัตราดอกเบี้ย		งบการเงินรวม			
	ณ วันที่		ณ วันที่		ณ วันที่	
	31 ธันวาคม		31 ธันวาคม		31 ธันวาคม	
เงินให้กู้ยืมระยะสั้น	2567	2568	2567	เพิ่มขึ้น	ลดลง	2568
	(ร้อยละต่อปี)		(พันบาท)			
กิจการอื่นที่เกี่ยวข้องกัน	-	-	2,018	160	(279)	1,899
	อัตราดอกเบี้ย		งบการเงินเฉพาะกิจการ			
	ณ วันที่		ณ วันที่		ณ วันที่	
	31 ธันวาคม		31 ธันวาคม		31 ธันวาคม	
เงินให้กู้ยืมระยะสั้น	2567	2568	2567	เพิ่มขึ้น	ลดลง	2568
	(ร้อยละต่อปี)		(พันบาท)			
กิจการอื่นที่เกี่ยวข้องกัน	-	-	1,845	54	(51)	1,848
			งบการเงินรวม	งบการเงินเฉพาะกิจการ		
			2568	2567	2568	2567
			(พันบาท)			
เงินจ่ายล่วงหน้าค่าสินค้า						
บริษัทร่วม			9,813	-	9,813	-
สินทรัพย์สิทธิการใช้						
บริษัทย่อย			-	-	3,724	6,518
เจ้าหนี้การค้า						
บริษัทย่อย			-	-	351	841
บริษัทร่วม			-	191,607	-	191,607
รวม			-	191,607	351	192,448
เจ้าหนี้อื่น						
บริษัทย่อย			-	-	1,048	12
ผู้บริหารสำคัญ			3	53	3	53
รวม			3	53	1,051	65



**บริษัท เอเชีย เมทัล จำกัด (มหาชน) และบริษัทย่อย**
**หมายเหตุประกอบงบการเงิน**
**สำหรับปีสิ้นสุดวันที่ 31 ธันวาคม 2568**
**6 ลูกหนี้การค้าและลูกหนี้อื่น**

	งบการเงินรวม		งบการเงินเฉพาะกิจการ	
	2568	2567	2568	2567
	(พันบาท)			
<b>ลูกหนี้การค้า - กิจการที่เกี่ยวข้องกัน (หมายเหตุข้อ 4)</b>				
ยังไม่ได้ถึงกำหนดชำระ	508,659	562,287	540,558	610,847
เกินกำหนดชำระ				
1 - 30 วัน	72,677	-	72,936	551
31 - 60 วัน	-	-	535	-
61 - 90 วัน	-	-	535	-
มากกว่า 90 วัน	-	1,323	1,604	1,323
<b>รวม</b>	<b>581,336</b>	<b>563,610</b>	<b>616,168</b>	<b>612,721</b>
<b>ลูกหนี้การค้า - กิจการอื่น</b>				
ยังไม่ได้ถึงกำหนดชำระ	183,489	160,099	164,772	138,256
เกินกำหนดชำระ				
1 - 30 วัน	36,065	25,082	26,941	18,563
31 - 60 วัน	3,182	3,173	100	-
61 - 90 วัน	1,200	-	87	-
มากกว่า 90 วัน	6,474	3,777	1,951	1,656
<b>รวม</b>	<b>230,410</b>	<b>192,131</b>	<b>193,851</b>	<b>158,475</b>
หัก ค่าเพื่อผลขาดทุนด้านเครดิตที่คาดว่าจะเกิดขึ้น	(3,775)	(3,719)	(1,682)	(1,671)
<b>สุทธิ</b>	<b>226,635</b>	<b>188,412</b>	<b>192,169</b>	<b>156,804</b>
<b>ลูกหนี้การค้า - สุทธิ</b>	<b>807,971</b>	<b>752,022</b>	<b>808,337</b>	<b>769,525</b>



**บริษัท เอเชีย เมทัล จำกัด (มหาชน) และบริษัทย่อย**
**หมายเหตุประกอบงบการเงิน**
**สำหรับปีสิ้นสุดวันที่ 31 ธันวาคม 2568**
**7 สินค้าคงเหลือ**

	งบการเงินรวม		งบการเงินเฉพาะกิจการ	
	2568	2567	2568	2567
	(พันบาท)			
สินค้าสำเร็จรูป	400,868	504,491	392,723	495,861
วัตถุดิบ	992,963	714,375	940,606	647,153
วัสดุสิ้นเปลือง	79,311	38,032	77,660	36,724
สินค้าระหว่างทาง	73,793	284,356	73,794	284,357
<b>รวม</b>	<b>1,546,935</b>	<b>1,541,254</b>	<b>1,484,783</b>	<b>1,464,095</b>
หัก ค่าเพื่อการปรับลดมูลค่าเป็น มูลค่าสุทธิที่คาดว่าจะได้รับ	(96,526)	(99,043)	(90,455)	(95,189)
<b>สุทธิ</b>	<b>1,450,409</b>	<b>1,442,211</b>	<b>1,394,328</b>	<b>1,368,906</b>

	งบการเงินรวม		งบการเงินเฉพาะกิจการ	
	2568	2567	2568	2567
	(พันบาท)			
ต้นทุนของสินค้าคงเหลือที่บันทึกรวม ในบัญชีต้นทุนขาย				
- ต้นทุนขาย	5,978,697	7,018,380	6,092,824	6,966,268
- การปรับลดมูลค่าเป็นมูลค่าสุทธิที่คาดว่าจะได้รับ	(2,517)	39,911	(4,734)	38,521
<b>รวม</b>	<b>5,976,180</b>	<b>7,058,291</b>	<b>6,088,090</b>	<b>7,004,789</b>

**8 เงินฝากสถาบันการเงินที่มีข้อจำกัดในการเบิกใช้**

ณ วันที่ 31 ธันวาคม 2568 กลุ่มบริษัทและบริษัทที่มีเงินฝากประจำกับสถาบันการเงินในประเทศบางแห่งเป็นจำนวนเงิน 141.0 ล้านบาท และ 140.0 ล้านบาท ตามลำดับ (2567: 146.6 ล้านบาท และ 145.6 ล้านบาท ตามลำดับ) เพื่อเป็นหลักประกันวงเงินกู้ยืมเงินระยะสั้นและเงินเบิกเกินบัญชีจากสถาบันการเงินดังกล่าว และเพื่อเป็นหลักประกันแก่หน่วยงานราชการแห่งหนึ่งและรัฐวิสาหกิจบางแห่ง

หมายเหตุประกอบงบการเงิน  
สำหรับปีสิ้นสุดวันที่ 31 ธันวาคม 2568

9 เงินลงทุนในบริษัทย่อย

ชื่อกิจการ	ลักษณะ ธุรกิจ	สัดส่วน		งบการเงินเฉพาะกิจการ							
		ความเป็นเจ้าของ		ราคาทุน		การด้อยค่า		ราคาทุน - สุทธิ		เงินปันผลรับสำหรับปี	
		2568	2567	2568	2567	2568	2567	2568	2567	2568	2567
		(ร้อยละ)		(พันบาท)							
บริษัท เอส ที ซี สตีล จำกัด	จำหน่ายเหล็กแปรรูป	100.00	100.00	20,000	20,000	-	-	20,000	20,000	-	-
บริษัท แกรนด์ เอเชีย สตีล โพรเซสซิง เซ็นเตอร์ จำกัด	ผลิตและจำหน่าย เหล็กแปรรูป	100.00	100.00	12,981	12,981	-	-	12,981	12,981	-	-
<b>รวม</b>				<b>32,981</b>	<b>32,981</b>	<b>-</b>	<b>-</b>	<b>32,981</b>	<b>32,981</b>	<b>-</b>	<b>-</b>

บริษัทย่อยทั้งหมดจดทะเบียนจัดตั้งและดำเนินธุรกิจในประเทศไทย

หมายเหตุประกอบงบการเงิน  
สำหรับปีสิ้นสุดวันที่ 31 ธันวาคม 2568

10 เงินลงทุนในบริษัทร่วม

ชื่อกิจการ	ลักษณะธุรกิจ	สัดส่วนความเป็นเจ้าของ		งบการเงินรวม				งบการเงินเฉพาะกิจการ				เงินปันผลรับสำหรับปี	
		2568	2567	มูลค่าตามวิธีส่วนได้เสีย		ราคาทุน		การด้อยค่า		ราคาทุน - สุทธิ		2568	2567
		(ร้อยละ)		2568	2567	2568	2567	2568	2567	2568	2567	2568	2567
บริษัท ไพรม์ สตีล มิลล์ จำกัด	ผลิตและจำหน่ายเหล็กรีดร้อนหน้าแคบ	45.00	45.50	603,545	608,236	446,490	451,000	-	-	446,490	451,000	-	110,000
บริษัท เอเชีย โมเดิร์นคอนสตรัคชั่น แอนด์เอ็นจิเนียริง จำกัด	ออกแบบผลิตจำหน่ายและติดตั้งโครงสร้างเหล็กสำเร็จรูป	30.00	-	6,849	-	7,500	-	-	-	7,500	-	-	-
บริษัท เอเชีย โมเดิร์น สตีล บิลด์ดิ้ง จำกัด	ผลิตและจำหน่ายผลิตภัณฑ์พลาสติกทุกชนิดทุกประเภท	20.00	-	10,202	-	10,225	-	-	-	10,225	-	-	-
<b>รวม</b>				<b>620,596</b>	<b>608,236</b>	<b>464,215</b>	<b>451,000</b>	<b>-</b>	<b>-</b>	<b>464,215</b>	<b>451,000</b>	<b>-</b>	<b>110,000</b>

บริษัทร่วมจดทะเบียนจัดตั้งและดำเนินธุรกิจในประเทศไทย

**บริษัท เอเชีย เมทัล จำกัด (มหาชน) และบริษัทย่อย**
**หมายเหตุประกอบงบการเงิน**
**สำหรับปีสิ้นสุดวันที่ 31 ธันวาคม 2568**

รายการเคลื่อนไหวที่มีสาระสำคัญ	งบการเงินรวม		งบการเงินเฉพาะกิจการ	
สำหรับปีสิ้นสุดวันที่ 31 ธันวาคม	2568	2567	2568	2567
			(พันบาท)	
<b>บริษัทร่วม</b>				
เปลี่ยนแปลงสัดส่วนเงินลงทุนในบริษัท ไพร์ม สตีล มิลล์ จำกัด	(6,015)	-	(4,510)	-
ซื้อเงินลงทุนในบริษัท เอเชีย โมเดิร์น คอนสตรัคชั่น แอนด์ เอ็นจิเนียริง จำกัด	7,500	-	7,500	-
ซื้อเงินลงทุนในบริษัท เอเชีย โมเดิร์น สตีล บิลด์ดิ้ง จำกัด	10,225	-	10,225	-

ตารางต่อไปนี้สรุปข้อมูลทางการเงินของบริษัทร่วมซึ่งนำเสนออยู่ในงบการเงินของบริษัทร่วม ปรับปรุงด้วยการปรับมูลค่ายุติธรรม ณ วันที่ซื้อ และความแตกต่างของนโยบายการบัญชี การกระทบยอดรายการระหว่างข้อมูลทางการเงิน โดยสรุปดังกล่าวกับมูลค่าตามบัญชีของส่วนได้เสียของกลุ่มบริษัทในบริษัทร่วมนี้

	บริษัทร่วม	
	2568	2567
	(พันบาท)	
รายได้	4,921,017	5,188,996
กำไร (ขาดทุน) จากการดำเนินงานอย่างต่อเนื่อง	22,052	2,895
กำไรขาดทุนเบ็ดเสร็จอื่น	(5,972)	-
กำไรขาดทุนเบ็ดเสร็จรวม (ร้อยละ 100)	16,080	2,895
กำไรขาดทุนเบ็ดเสร็จรวมตามส่วนได้เสียของกลุ่มบริษัท	10,277	1,317
การตัดกำไร (ขาดทุน) ระหว่างกันที่ยังไม่ได้รับรู้จากการขายแบบ downstream และ upstream	(7,477)	(7,330)
กำไรขาดทุนเบ็ดเสร็จรวมส่วนที่เป็นของกลุ่มบริษัท	2,800	(6,013)

**บริษัท เอเชีย เมทัล จำกัด (มหาชน) และบริษัทย่อย**
**หมายเหตุประกอบงบการเงิน**
**สำหรับปีสิ้นสุดวันที่ 31 ธันวาคม 2568**

	<b>บริษัทรวม</b>	
	2568	2567
	(พันบาท)	
สินทรัพย์หมุนเวียน	1,812,228	2,003,053
สินทรัพย์ไม่หมุนเวียน	1,476,732	1,591,945
หนี้สินหมุนเวียน	(1,592,522)	(2,004,698)
หนี้สินไม่หมุนเวียน	(150,326)	(147,963)
สินทรัพย์สุทธิ (ร้อยละ 100)	<u>1,546,112</u>	<u>1,442,337</u>
สินทรัพย์สุทธิส่วนที่เป็นของกลุ่มบริษัท	609,007	695,604
การตัดกำไร (ขาดทุน) ระหว่างกันที่ยังไม่ได้รับรู้จากการขายแบบ downstream และ upstream	(9,130)	(69,090)
กำไรจากการซื้อในราคาต่ำกว่ามูลค่ายุติธรรม (รับรู้ในส่วนแบ่งกำไรจากเงินลงทุนในบริษัทรวม)	-	(38,997)
ค่าความนิยม	20,719	20,719
<b>มูลค่าตามบัญชีของเงินลงทุนในบริษัทรวม</b>	<b><u>620,596</u></b>	<b><u>608,236</u></b>

**การรับประกันวงเงินสินเชื่อของบริษัทรวม**

ณ วันที่ 31 ธันวาคม 2568 บริษัทมีการรับประกันวงเงินสินเชื่อของบริษัทรวมที่ได้รับวงเงินจากสถาบันการเงินในประเทศแห่งหนึ่งเป็นจำนวนเงิน 368.0 ล้านบาท (2567: 368.0 ล้านบาท) ผู้บริหารเชื่อว่าจะไม่เกิดผลเสียหายที่มีสาระสำคัญต่อบริษัทสำหรับการรับประกันดังกล่าว

หมายเหตุประกอบงบการเงิน  
สำหรับปีสิ้นสุดวันที่ 31 ธันวาคม 2568

11 ที่ดิน อาคารและอุปกรณ์

	ที่ดิน	ส่วนปรับปรุง ที่ดิน	อาคารและ		งบการเงินรวม			สินทรัพย์ ระหว่างการ ก่อสร้างและ ติดตั้ง	รวม
			ส่วน ปรับปรุง อาคาร	เครื่องจักร และ อุปกรณ์	เครื่องตกแต่ง ติดตั้งและ เครื่องใช้ สำนักงาน	ระบบ สาธารณูปโภค	ยานพาหนะ		
<i>ราคาทุน/ราคาประเมินใหม่</i>									
ณ วันที่ 1 มกราคม 2567	520,878	116,892	461,652	913,773	28,907	80,433	47,517	595,665	2,765,717
เพิ่มขึ้น	-	-	-	2,365	427	230	7,938	278,597	289,557
โอน	-	-	-	15,417	1,537	-	2,880	(19,834)	-
จำหน่ายและตัดจำหน่าย	-	-	-	(8,928)	(457)	-	(2,592)	(5,784)	(17,761)
<b>ณ วันที่ 31 ธันวาคม 2567</b>									
และ 1 มกราคม 2568	520,878	116,892	461,652	922,627	30,414	80,663	55,743	848,644	3,037,513
เพิ่มขึ้น	-	-	-	14,864	3,757	17,326	6,117	130,423	172,487
โอน	-	-	1,314	938	367	399	-	(3,018)	-
จำหน่ายและตัดจำหน่าย	-	-	-	-	-	-	(8,171)	-	(8,171)
จัดประเภทรายการใหม่	-	-	-	(20,392)	-	-	-	-	(20,392)
<b>ณ วันที่ 31 ธันวาคม 2568</b>	<b>520,878</b>	<b>116,892</b>	<b>462,966</b>	<b>918,037</b>	<b>34,538</b>	<b>98,388</b>	<b>53,689</b>	<b>976,049</b>	<b>3,181,437</b>

หมายเหตุประกอบงบการเงิน

สำหรับปีสิ้นสุดวันที่ 31 ธันวาคม 2568

	ที่ดิน	ส่วนปรับปรุง ที่ดิน	อาคารและ ส่วน ปรับปรุง อาคาร	เครื่องจักร และ อุปกรณ์	งบการเงินรวม เครื่องตกแต่ง ติดตั้งและ เครื่องใช้ สำนักงาน (พันบาท)	ระบบ สาธารณูปโภค	ยานพาหนะ	สินทรัพย์ ระหว่างการ ก่อสร้างและ ติดตั้ง	รวม
<b>ค่าเสื่อมราคา</b>									
ณ วันที่ 1 มกราคม 2567	-	(55,159)	(349,547)	(807,558)	(24,319)	(58,212)	(34,573)	-	(1,329,368)
ค่าเสื่อมราคาสำหรับปี จำหน่ายและตัดจำหน่าย	-	(2,469)	(25,717)	(32,575)	(1,638)	(2,668)	(10,008)	-	(75,075)
ณ วันที่ 31 ธันวาคม 2567	-	-	-	8,869	10	-	2,592	-	11,471
และ 1 มกราคม 2568	-	(57,628)	(375,264)	(831,264)	(25,947)	(60,880)	(41,989)	-	(1,392,972)
ค่าเสื่อมราคาสำหรับปี จำหน่ายและตัดจำหน่าย	-	(2,391)	(24,190)	(25,875)	(1,943)	(5,374)	(3,806)	-	(63,579)
ณ วันที่ 31 ธันวาคม 2568	-	-	-	-	-	-	6,971	-	6,971
ณ วันที่ 31 ธันวาคม 2568	-	(60,019)	(399,454)	(857,139)	(27,890)	(66,254)	(38,824)	-	(1,449,580)
<b>มูลค่าสุทธิทางบัญชี</b>									
ณ วันที่ 31 ธันวาคม 2567	<u>520,878</u>	<u>59,264</u>	<u>86,388</u>	<u>91,363</u>	<u>4,467</u>	<u>19,783</u>	<u>13,754</u>	<u>848,644</u>	<u>1,644,541</u>
ณ วันที่ 31 ธันวาคม 2568	<u>520,878</u>	<u>56,873</u>	<u>63,512</u>	<u>60,898</u>	<u>6,648</u>	<u>32,134</u>	<u>14,865</u>	<u>976,049</u>	<u>1,731,857</u>

หมายเหตุประกอบงบการเงิน

สำหรับปีสิ้นสุดวันที่ 31 ธันวาคม 2568

	ที่ดิน	ส่วนปรับปรุง ที่ดิน	อาคารและ ส่วน ปรับปรุง		งบการเฉพาะกิจการ			สินทรัพย์ ระหว่างการ ก่อสร้างและ ติดตั้ง	รวม
			อาคาร	เครื่องจักร และอุปกรณ์	เครื่องตกแต่ง ติดตั้งและ เครื่องใช้ สำนักงาน	ระบบ สาธารณูปโภค	ยานพาหนะ		
<i>ราคาทุน/ราคาประเมินใหม่</i>									
ณ วันที่ 1 มกราคม 2567	476,008	114,899	375,387	891,000	25,444	75,233	42,725	593,548	2,594,244
เพิ่มขึ้น	-	-	-	2,365	362	230	7,700	278,486	289,143
โอน	-	-	-	15,417	1,537	-	2,880	(19,834)	-
จำหน่ายและตัดจำหน่าย	-	-	-	(8,928)	(457)	-	(2,592)	(5,784)	(17,761)
<b>ณ วันที่ 31 ธันวาคม 2567</b>									
และ 1 มกราคม 2568	476,008	114,899	375,387	899,854	26,886	75,463	50,713	846,416	2,865,626
เพิ่มขึ้น	-	-	-	14,864	3,737	17,326	6,117	130,418	172,462
โอน	-	-	1,314	938	367	399	-	(3,018)	-
จำหน่ายและตัดจำหน่าย	-	-	-	-	-	-	(7,522)	-	(7,522)
จัดประเภทรายการใหม่	-	-	-	(20,392)	-	-	-	-	(20,392)
<b>ณ วันที่ 31 ธันวาคม 2568</b>	<b>476,008</b>	<b>114,899</b>	<b>376,701</b>	<b>895,264</b>	<b>30,990</b>	<b>93,188</b>	<b>49,308</b>	<b>973,816</b>	<b>3,010,174</b>

หมายเหตุประกอบงบการเงิน  
สำหรับปีสิ้นสุดวันที่ 31 ธันวาคม 2568

	ที่ดิน	ส่วน ปรับปรุง ที่ดิน	อาคารและ ส่วน ปรับปรุง อาคาร	เครื่องจักร และ อุปกรณ์	งบการเฉพาะกิจการ			สินทรัพย์ ระหว่างการ ก่อสร้างและ ติดตั้ง	รวม
					เครื่องตกแต่ง ติดตั้งและ เครื่องใช้ สำนักงาน (พันบาท)	ระบบ สาธารณูปโภค	ยานพาหนะ		
<b>ค่าเสื่อมราคา</b>									
ณ วันที่ 1 มกราคม 2567	-	(53,137)	(287,003)	(785,083)	(21,279)	(53,360)	(30,670)	-	(1,230,532)
ค่าเสื่อมราคาสำหรับปี	-	(2,469)	(21,863)	(32,416)	(1,428)	(2,420)	(9,743)	-	(70,339)
จำหน่ายและตัดจำหน่าย	-	-	-	8,869	10	-	2,592	-	11,471
<b>ณ วันที่ 31 ธันวาคม 2567</b>									
และ 1 มกราคม 2568	-	(55,606)	(308,866)	(808,630)	(22,697)	(55,780)	(37,821)	-	(1,289,400)
ค่าเสื่อมราคาสำหรับปี	-	(2,391)	(21,655)	(25,808)	(1,802)	(5,306)	(3,728)	-	(60,690)
จำหน่ายและตัดจำหน่าย	-	-	-	-	-	-	6,420	-	6,420
<b>ณ วันที่ 31 ธันวาคม 2568</b>									
-	-	(57,997)	(330,521)	(834,438)	(24,499)	(61,086)	(35,129)	-	(1,343,670)
<b>มูลค่าสุทธิทางบัญชี</b>									
ณ วันที่ 31 ธันวาคม 2567	476,008	59,293	66,521	91,224	4,189	19,683	12,892	846,416	1,576,226
ณ วันที่ 31 ธันวาคม 2568	476,008	56,902	46,180	60,826	6,491	32,102	14,179	973,816	1,666,504

**บริษัท เอเชีย เมทัล จำกัด (มหาชน) และบริษัทย่อย**

**หมายเหตุประกอบงบการเงิน**

**สำหรับปีสิ้นสุดวันที่ 31 ธันวาคม 2568**

**สินทรัพย์ระหว่างการก่อสร้างและติดตั้ง**

สินทรัพย์ระหว่างการก่อสร้างและติดตั้งของกลุ่มบริษัทและบริษัท ณ วันที่ 31 ธันวาคม 2568 มีจำนวนเงินรวม 976.0 ล้านบาท และ 973.8 ล้านบาท ตามลำดับ (2567: 848.6 ล้านบาท และ 846.4 ล้านบาท ตามลำดับ) ส่วนใหญ่เป็นต้นทุนอาคาร เครื่องจักรและอุปกรณ์ รวมทั้งต้นทุนการติดตั้งที่เกี่ยวข้อง

**การค้าประกัน**

ณ วันที่ 31 ธันวาคม 2568 ทรัพย์สินของกลุ่มบริษัทและบริษัทมูลค่าตามบัญชีจำนวน 500.9 ล้านบาท และ 455.3 ล้านบาท ตามลำดับ (2567: 517.1 ล้านบาท และ 471.4 ล้านบาท ตามลำดับ) ใช้เพื่อเป็นหลักประกันวงเงินกู้ยืมระยะสั้นจากสถาบันการเงิน

**12 สัญญาเช่า**

**สินทรัพย์สิทธิการใช้**

ณ วันที่ 31 ธันวาคม	งบการเงินรวม		งบการเงินเฉพาะกิจการ	
	2568	2567	2568	2567
	(พันบาท)			
ที่ดิน	27,230	28,632	27,230	28,631
อาคาร	3,269	21,095	4,463	23,183
เครื่องจักรและอุปกรณ์	3,629	14,463	6,164	18,896
ยานพาหนะ	6,059	5,990	3,452	2,424
<b>รวม</b>	<b>40,187</b>	<b>70,180</b>	<b>41,309</b>	<b>73,134</b>

ในปี 2568 สินทรัพย์สิทธิการใช้ของกลุ่มบริษัทและบริษัทเพิ่มขึ้นเป็นจำนวน 6.0 ล้านบาท และ 6.0 ล้านบาท ตามลำดับ (2567: 26.2 ล้านบาท และ 34.4 ล้านบาท ตามลำดับ) กลุ่มบริษัทและบริษัทได้เข้าทำสัญญาเช่าอาคารและยานพาหนะ โดยมีระยะเวลา 3 ปี และ 3 ปี ตามลำดับ (2567: ที่ดิน อาคาร และเครื่องจักร โดยมีระยะเวลา 9 ปี และ 3 ปี ตามลำดับ)

บริษัท เอเชีย เมทัล จำกัด (มหาชน) และบริษัทย่อย

หมายเหตุประกอบงบการเงิน

สำหรับปีสิ้นสุดวันที่ 31 ธันวาคม 2568

	งบการเงินรวม		งบการเงินเฉพาะกิจการ	
สำหรับปีสิ้นสุดวันที่ 31 ธันวาคม	2568	2567	2568	2567
	(พันบาท)			
<b>จำนวนที่รับรู้ในกำไรหรือขาดทุน</b>				
<b>ค่าเสื่อมราคาของสินทรัพย์สิทธิการใช้</b>				
- ที่ดิน	1,402	1,450	1,402	1,450
- อาคาร	2,242	5,044	3,135	5,940
- เครื่องจักรและอุปกรณ์	3,353	4,640	5,251	6,545
- ยานพาหนะ	2,575	2,470	1,616	1,411
ดอกเบี้ยจ่ายของหนี้สินตามสัญญาเช่า	2,109	1,782	2,312	1,955
ค่าใช้จ่ายสัญญาเช่าระยะสั้น	4,049	3,456	4,049	3,456

ในปี 2568 กระแสเงินสดจ่ายทั้งหมดของสัญญาเช่าของกลุ่มบริษัทและบริษัทมีจำนวน 17.3 ล้านบาท และ 18.7 ล้านบาท ตามลำดับ (2567: 23.0 ล้านบาท และ 25.2 ล้านบาท ตามลำดับ)

13 หนี้สินที่มีภาระดอกเบี้ย

	งบการเงินรวม					
	2568		2567			
	ส่วนที่มี หลักประกัน	ส่วนที่ไม่มี หลักประกัน	รวม	ส่วนที่มี หลักประกัน	ส่วนที่ไม่มี หลักประกัน	รวม
	(พันบาท)					
<b>เงินกู้ยืมระยะสั้นจาก</b>						
สถาบันการเงิน	1,594,657	-	1,594,657	1,071,869	-	1,071,869
หนี้สินตามสัญญาเช่า	3,947	39,560	43,507	4,232	43,763	47,995
<b>รวมหนี้สินที่มีภาระ</b>						
<b>ดอกเบี้ย</b>	<b>1,598,604</b>	<b>39,560</b>	<b>1,638,164</b>	<b>1,076,101</b>	<b>43,763</b>	<b>1,119,864</b>

บริษัท เอเชีย เมทัล จำกัด (มหาชน) และบริษัทย่อย

หมายเหตุประกอบงบการเงิน

สำหรับปีสิ้นสุดวันที่ 31 ธันวาคม 2568

	งบการเงินเฉพาะกิจการ					
	2568			2567		
	ส่วนที่มี หลักประกัน	ส่วนที่ไม่มี หลักประกัน	รวม	ส่วนที่มี หลักประกัน	ส่วนที่ไม่มี หลักประกัน	รวม
เงินกู้ยืมระยะสั้นจาก						
สถาบันการเงิน	1,594,657	-	1,594,657	1,071,869	-	1,071,869
หนี้สินตามสัญญาเช่า	2,544	43,680	46,224	2,056	50,632	52,688
รวมหนี้สินที่มีภาระ						
ดอกเบี้ย	<u>1,597,201</u>	<u>43,680</u>	<u>1,640,881</u>	<u>1,073,925</u>	<u>50,632</u>	<u>1,124,557</u>

ณ วันที่ 31 ธันวาคม 2568 กลุ่มบริษัทและบริษัทที่มีวงเงินสินเชื่อซึ่งยังมีได้เบิกใช้เป็นจำนวนเงินรวม 1,990.3 ล้านบาท (2567: 2,361.4 ล้านบาท)

การเปลี่ยนแปลงของหนี้สินที่เกิดจากกิจกรรมจัดหาเงิน

	งบการเงินรวม		
	เงินกู้ยืม ระยะสั้น จากสถาบัน การเงิน	หนี้สินตาม สัญญาเช่า	รวม
2568			
ณ วันที่ 1 มกราคม 2568	1,071,869	47,995	1,119,864
ซื้อสินทรัพย์ภายใต้สัญญาเช่า	-	4,580	4,580
การเปลี่ยนแปลงจากกระแสเงินสดจากการจัดหาเงิน ผลกระทบของการเปลี่ยนแปลงของอัตราแลกเปลี่ยน	521,071	(11,177)	509,894
เงินตราต่างประเทศ	1,717	-	1,717
ต้นทุนทางการเงินภายใต้สัญญาเช่า	-	2,109	2,109
ณ วันที่ 31 ธันวาคม 2568	<u>1,594,657</u>	<u>43,507</u>	<u>1,638,164</u>

**บริษัท เอเชีย เมทัล จำกัด (มหาชน) และบริษัทย่อย**
**หมายเหตุประกอบงบการเงิน**
**สำหรับปีสิ้นสุดวันที่ 31 ธันวาคม 2568**

	งบการเงินรวม		
	เงินกู้ยืม ระยะสั้น จากสถาบัน การเงิน	หนี้สินตาม สัญญาเช่า (พันบาท)	รวม
<b>2567</b>			
ณ วันที่ 1 มกราคม 2567	1,077,802	42,528	1,120,330
ซื้อสินทรัพย์ภายใต้สัญญาเช่า	-	26,022	26,022
ตัดจำหน่ายสินทรัพย์ภายใต้สัญญาเช่า	-	(4,617)	(4,617)
การเปลี่ยนแปลงจากกระแสเงินสดจากการจัดหาเงิน ผลกระทบของการเปลี่ยนแปลงของอัตราแลกเปลี่ยน เงินตราต่างประเทศ	(6,800)	(17,720)	(24,520)
867	-	867	
ต้นทุนทางการเงินภายใต้สัญญาเช่า	-	1,782	1,782
<b>ณ วันที่ 31 ธันวาคม 2567</b>	<b>1,071,869</b>	<b>47,995</b>	<b>1,119,864</b>

	งบการเงินเฉพาะกิจการ		
	เงินกู้ยืม ระยะสั้น จากสถาบัน การเงิน	หนี้สินตาม สัญญาเช่า (พันบาท)	รวม
<b>2568</b>			
ณ วันที่ 1 มกราคม 2568	1,071,869	52,688	1,124,557
ซื้อสินทรัพย์ภายใต้สัญญาเช่า	-	4,580	4,580
การเปลี่ยนแปลงจากกระแสเงินสดจากการจัดหาเงิน ผลกระทบของการเปลี่ยนแปลงของอัตราแลกเปลี่ยน เงินตราต่างประเทศ	521,071	(12,356)	508,715
1,717	-	1,717	
ต้นทุนทางการเงินภายใต้สัญญาเช่า	-	1,312	1,312
<b>ณ วันที่ 31 ธันวาคม 2568</b>	<b>1,594,657</b>	<b>46,224</b>	<b>1,640,881</b>

บริษัท เอเชีย เมทัล จำกัด (มหาชน) และบริษัทย่อย

หมายเหตุประกอบงบการเงิน

สำหรับปีสิ้นสุดวันที่ 31 ธันวาคม 2568

	งบการเงินเฉพาะกิจการ		
	เงินกู้ยืม		
	ระยะสั้น		
	จากสถาบันการเงิน	หนี้สินตามสัญญาเช่า (พันบาท)	รวม
<b>2567</b>			
ณ วันที่ 1 มกราคม 2567	1,077,802	40,717	1,118,519
ซื้อสินทรัพย์ภายใต้สัญญาเช่า	-	34,403	34,403
ตัดจำหน่ายสินทรัพย์ภายใต้สัญญาเช่า	-	(4,617)	(4,617)
การเปลี่ยนแปลงจากกระแสเงินสดจากการจัดหาเงิน	(6,800)	(19,770)	(26,570)
ผลกระทบของการเปลี่ยนแปลงของอัตราแลกเปลี่ยนเงินตราต่างประเทศ	867	-	867
ต้นทุนทางการเงินภายใต้สัญญาเช่า	-	1,955	1,955
<b>ณ วันที่ 31 ธันวาคม 2567</b>	<b>1,071,869</b>	<b>52,688</b>	<b>1,124,557</b>

14 ประมวลผลการหนี้สินสำหรับผลประโยชน์พนักงาน

โครงการผลประโยชน์ที่กำหนดไว้

กลุ่มบริษัทและบริษัทจัดการโครงการผลประโยชน์ที่กำหนดไว้ตามข้อกำหนดของพระราชบัญญัติคุ้มครองแรงงาน พ.ศ. 2541 ในการให้ผลประโยชน์เมื่อเกษียณแก่พนักงานตามสิทธิและอายุงาน โครงการผลประโยชน์ที่กำหนดไว้มีความเสี่ยงจากการประมาณการตามหลักคณิตศาสตร์ประกันภัย ได้แก่ ความเสี่ยงของช่วงชีวิต ความเสี่ยงจากการเพิ่มขึ้นของเงินเดือนในอนาคต และความเสี่ยงจากอัตราการหมุนเวียนของพนักงาน

มูลค่าปัจจุบันของภาระผูกพันตามโครงการผลประโยชน์	งบการเงินรวม		งบการเงินเฉพาะกิจการ	
	2568	2567	2568	2567
	(พันบาท)			
ณ วันที่ 1 มกราคม	21,027	19,600	19,794	18,599
<b>รับรู้ในกำไรหรือขาดทุน</b>				
ต้นทุนบริการปัจจุบัน	1,700	1,403	1,518	1,208
ดอกเบี้ยจากภาระผูกพัน	315	255	273	218
	<b>2,015</b>	<b>1,658</b>	<b>1,791</b>	<b>1,426</b>

**บริษัท เอเชีย เมทัล จำกัด (มหาชน) และบริษัทย่อย**
**หมายเหตุประกอบงบการเงิน**
**สำหรับปีสิ้นสุดวันที่ 31 ธันวาคม 2568**

มูลค่าปัจจุบันของภาระผูกพันตาม โครงการผลประโยชน์ (ต่อ)	งบการเงินรวม		งบการเงินเฉพาะกิจการ	
	2568	2567	2568	2567
			(พันบาท)	
<b>รับรู้ในกำไรขาดทุนเบ็ดเสร็จอื่น</b>				
(กำไร) ขาดทุนจากการประมาณตาม หลักคณิตศาสตร์ประกันภัย				
- ข้อสมมติด้านประชากรศาสตร์	1,125	-	1,125	-
- ข้อสมมติทางการเงิน	(319)	-	(319)	-
- การปรับปรุงจากประสบการณ์	302	-	302	-
	<b>1,108</b>	<b>-</b>	<b>1,108</b>	<b>-</b>
ผลประโยชน์จ่าย	(1,169)	(231)	(1,049)	(231)
<b>ณ วันที่ 31 ธันวาคม</b>	<b>22,981</b>	<b>21,027</b>	<b>21,644</b>	<b>19,794</b>

ข้อสมมติหลักในการประมาณการตาม หลักคณิตศาสตร์ประกันภัย	งบการเงินรวม		งบการเงินเฉพาะกิจการ	
	2568	2567	2568	2567
			(ร้อยละ)	
อัตราคิดลด	2.33 - 3.65	1.91 - 3.65	2.33	1.91
การเพิ่มขึ้นของเงินเดือนในอนาคต	4.00 - 6.00	4.00 - 6.00	4.00	4.00
อัตราการหมุนเวียนของพนักงาน	1.91 - 45.84	1.91 - 57.30	3.82 - 45.84	4.78 - 57.30

ข้อสมมติเกี่ยวกับอัตราระยะในอนาคตถือตามข้อมูลทางสถิติที่เผยแพร่ทั่วไปและตารางระยะ

 ณ วันที่ 31 ธันวาคม 2568 ระยะเวลาถ่วงเฉลี่ยถ่วงน้ำหนักของภาระผูกพันผลประโยชน์ที่กำหนดไว้ของกลุ่มบริษัท  
เป็น 10 ปี ถึง 21 ปี (2567: 9 ปี ถึง 21 ปี) และของบริษัทเป็น 10 ปี (2567: 9 ปี)

**บริษัท เอเชีย เมทัล จำกัด (มหาชน) และบริษัทย่อย**
**หมายเหตุประกอบงบการเงิน**
**สำหรับปีสิ้นสุดวันที่ 31 ธันวาคม 2568**
**การวิเคราะห์ความอ่อนไหว**

การเปลี่ยนแปลงในแต่ละข้อสมมติที่เกี่ยวข้องในการประมาณการตามหลักคณิตศาสตร์ประกันภัยที่อาจเป็นไปได้ อย่างสมเหตุสมผล ณ วันที่รายงาน โดยถือว่าข้อสมมติอื่น ๆ คงที่จะมีผลกระทบต่อภาวะผูกพันของโครงการ ผลประโยชน์เป็นจำนวนเงินดังต่อไปนี้

ผลกระทบต่อภาวะผูกพันของ โครงการผลประโยชน์ ณ วันที่ 31 ธันวาคม	ร้อยละ ที่เปลี่ยนแปลง	งบการเงินรวม			
		ข้อสมมติเพิ่มขึ้น		ข้อสมมติลดลง	
		2568	2567	2568	2567
		(พันบาท)			
อัตราคิดลด	1	(75)	(10)	85	12
การเพิ่มขึ้นของเงินเดือนในอนาคต	1	243	182	(209)	(158)
อัตราการหมุนเวียนของพนักงาน	20	(242)	(210)	317	275

ผลกระทบต่อภาวะผูกพันของ โครงการผลประโยชน์ ณ วันที่ 31 ธันวาคม	ร้อยละ ที่เปลี่ยนแปลง	งบการเงินเฉพาะกิจการ			
		ข้อสมมติเพิ่มขึ้น		ข้อสมมติลดลง	
		2568	2567	2568	2567
		(พันบาท)			
อัตราคิดลด	1	(52)	14	59	(16)
การเพิ่มขึ้นของเงินเดือนในอนาคต	1	198	139	(172)	(123)
อัตราการหมุนเวียนของพนักงาน	20	(209)	(179)	276	236

**15 ส่วนเกินมูลค่าหุ้น**

ตามบทบัญญัติแห่งพระราชบัญญัติบริษัทมหาชนจำกัด พ.ศ. 2535 มาตรา 51 ในกรณีที่บริษัทเสนอขายหุ้นสูงกว่ามูลค่าหุ้นที่จดทะเบียนไว้ บริษัทต้องนำค่าหุ้นส่วนเกินนี้ตั้งเป็นทุนสำรอง (“ส่วนเกินมูลค่าหุ้น”) ส่วนเกินมูลค่าหุ้นนี้จะนำไปจ่ายเป็นเงินปันผลไม่ได้

**บริษัท เอเชีย เมทัล จำกัด (มหาชน) และบริษัทย่อย**

**หมายเหตุประกอบงบการเงิน**

**สำหรับปีสิ้นสุดวันที่ 31 ธันวาคม 2568**

**16 ทูลสำรองตามกฎหมาย**

ตามบทบัญญัติแห่งพระราชบัญญัติบริษัทมหาชนจำกัด พ.ศ. 2535 มาตรา 116 บริษัทจะต้องจัดสรรทูลสำรอง (“ทูลสำรองตามกฎหมาย”) อย่างน้อยร้อยละ 5 ของกำไรสุทธิประจำปีหลังจากหักขาดทุนสะสมยกมา (ถ้ามี) จนกว่าทูลสำรองดังกล่าวมีจำนวนไม่น้อยกว่าร้อยละ 10 ของทุนจดทะเบียน ทูลสำรองตามกฎหมายนี้จะนำไปจ่ายเป็นเงินปันผลไม่ได้

**17 ส่วนงานดำเนินงานและการจำแนกรายได้**

*(ก) ส่วนงานดำเนินงาน*

ผลการดำเนินงานของส่วนงานที่รายงานต่อผู้มีอำนาจตัดสินใจสูงสุดด้านการดำเนินงานของกลุ่มบริษัทจะแสดงถึงรายการที่เกิดขึ้นจากส่วนงานดำเนินงานนั้นโดยตรง

การดำเนินงานหลักของกลุ่มบริษัทมาจากธุรกิจหลักประเภทผลิตและจำหน่ายเหล็กแปรรูป และบริการตัดและแปลงสภาพ โดยที่กลุ่มบริษัทมีส่วนงานทางภูมิศาสตร์เพียงส่วนงานเดียวเนื่องจากกลุ่มบริษัทดำเนินธุรกิจเฉพาะในประเทศไทยเท่านั้น

*(ข) ลูกค้ายรายใหญ่*

รายได้จากลูกค้ายรายใหญ่สองรายของกลุ่มบริษัทและบริษัทมีจำนวน 2,008.5 ล้านบาท (2567: 2,331.0 ล้านบาท) จากรายได้รวมของกลุ่มบริษัทและบริษัท

**บริษัท เอเชีย เมทัล จำกัด (มหาชน) และบริษัทย่อย**
**หมายเหตุประกอบงบการเงิน**
**สำหรับปีสิ้นสุดวันที่ 31 ธันวาคม 2568**
**18 ค่าใช้จ่ายตามธรรมชาติ**

หมายเหตุ	งบการเงินรวม		งบการเงินเฉพาะกิจการ		
	2568	2567	2568	2567	
			(พันบาท)		
การเปลี่ยนแปลงในสินค้าสำเร็จรูป	103,623	(80,239)	103,138	(83,255)	
ซื้อสินค้าสำเร็จรูปและวัตถุดิบใช้ไป	5,639,137	6,790,620	5,767,179	6,756,709	
ค่าจ้างผลิตสินค้า	1,292	71,350	1,241	71,350	
ค่าใช้จ่ายผลประโยชน์ของพนักงาน	150,254	154,858	142,012	146,773	
ค่าเสื่อมราคาและค่าตัดจำหน่าย	76,061	85,904	77,422	85,128	
(กลับรายการ) ผลขาดทุนด้านเครดิตที่คาดว่าจะเกิดขึ้นของลูกหนี้การค้าและลูกหนี้อื่น	6	159	917	114	(22)
(กลับรายการ) ขาดทุนจากการปรับลดมูลค่าสินค้าคงเหลือ	7	(2,517)	39,911	(4,734)	38,521
ค่าสาธารณูปโภค	54,561	35,829	54,274	35,514	
ค่าขนส่งออก	51,554	48,811	49,188	47,300	
ค่าวัสดุสิ้นเปลืองและซ่อมแซม	56,430	54,497	54,624	53,061	
อื่น ๆ	43,657	62,751	33,265	53,013	
<b>รวมต้นทุนขายสินค้าและการให้บริการ</b>					
<b>ต้นทุนในการจัดจำหน่าย และ</b>					
<b>ค่าใช้จ่ายในการบริหาร</b>	<b>6,174,211</b>	<b>7,265,209</b>	<b>6,277,723</b>	<b>7,204,092</b>	

บริษัท เอเชีย เมทัล จำกัด (มหาชน) และบริษัทย่อย

หมายเหตุประกอบงบการเงิน

สำหรับปีสิ้นสุดวันที่ 31 ธันวาคม 2568

19 ภาษีเงินได้

ภาษีเงินได้ที่รับรู้ในกำไรหรือขาดทุน	งบการเงินรวม		งบการเงินเฉพาะกิจการ	
	2568	2567	2568	2567
	(พันบาท)			
<b>ภาษีเงินได้ของงวดปัจจุบัน</b>				
สำหรับงวดปัจจุบัน	6,776	31,507	6,587	31,091
ภาษีงวดก่อนๆ ที่บันทึกค่าไป	-	153	-	153
	<u>6,776</u>	<u>31,660</u>	<u>6,587</u>	<u>31,244</u>
<b>ภาษีเงินได้รอการตัดบัญชี</b>				
การเปลี่ยนแปลงของผลต่างชั่วคราว	(4,199)	(7,898)	(4,199)	(7,898)
	<u>(4,199)</u>	<u>(7,898)</u>	<u>(4,199)</u>	<u>(7,898)</u>
<b>รวมค่าใช้จ่ายภาษีเงินได้</b>	<u>2,577</u>	<u>23,762</u>	<u>2,388</u>	<u>23,346</u>

งบการเงินรวม / งบการเงินเฉพาะกิจการ

ภาษีเงินได้ที่รับรู้ในกำไรขาดทุน เบ็ดเสร็จอื่น	2568			2567		
	ก่อน ภาษีเงินได้	รายได้ ภาษีเงินได้	สุทธิจาก ภาษีเงินได้	ก่อน ภาษีเงินได้	รายได้ ภาษีเงินได้	สุทธิจาก ภาษีเงินได้
	(พันบาท)					
<b>ขาดทุนจากการประมาณตามหลัก คณิตศาสตร์ประกันภัย</b>	(1,108)	222	(886)	-	-	-
<b>รวม</b>	<u>(1,108)</u>	<u>222</u>	<u>(886)</u>	<u>-</u>	<u>-</u>	<u>-</u>

บริษัท เอเชีย เมทัล จำกัด (มหาชน) และบริษัทย่อย

หมายเหตุประกอบงบการเงิน

สำหรับปีสิ้นสุดวันที่ 31 ธันวาคม 2568

การกระทบยอดเพื่อหาอัตราภาษีที่แท้จริง

งบการเงินรวม

	2568		2567	
	อัตราภาษี (ร้อยละ)	(พันบาท)	อัตราภาษี (ร้อยละ)	(พันบาท)
กำไรก่อนภาษีเงินได้		16,029		94,963
จำนวนภาษีตามอัตราภาษีเงินได้	20.0	3,209	20.0	18,993
ผลกระทบทางภาษีของรายได้และค่าใช้จ่าย ที่ไม่ถือเป็นรายได้หรือค่าใช้จ่ายทางภาษี		(5,786)		4,616
ภาษีงวดก่อน ๆ ที่บันทึกค่าไป		-		153
<b>รวม</b>	<b>16.1</b>	<b>2,577</b>	<b>25.0</b>	<b>23,762</b>

การกระทบยอดเพื่อหาอัตราภาษีที่แท้จริง

งบการเงินเฉพาะกิจการ

	2568		2567	
	อัตราภาษี (ร้อยละ)	(พันบาท)	อัตราภาษี (ร้อยละ)	(พันบาท)
กำไรก่อนภาษีเงินได้		29,988		217,374
จำนวนภาษีตามอัตราภาษีเงินได้	20.0	5,998	20.0	43,475
ผลกระทบทางภาษีของรายได้และค่าใช้จ่าย ที่ไม่ถือเป็นรายได้หรือค่าใช้จ่ายทางภาษี		(3,610)		(20,282)
ภาษีงวดก่อน ๆ ที่บันทึกค่าไป		-		153
<b>รวม</b>	<b>8.0</b>	<b>2,388</b>	<b>10.7</b>	<b>23,346</b>

บริษัท เอเชีย เมทัล จำกัด (มหาชน) และบริษัทย่อย

หมายเหตุประกอบงบการเงิน

สำหรับปีสิ้นสุดวันที่ 31 ธันวาคม 2568

ภาษีเงินได้รอการตัดบัญชี	งบการเงินรวม			
	สินทรัพย์		หนี้สิน	
ณ วันที่ 31 ธันวาคม	2568	2567	2568	2567
	(พันบาท)			
รวม	44,559	46,503	(91,204)	(97,569)
การหักกลบรายการของภาษี	(44,559)	(46,503)	44,559	46,503
หนี้สินภาษีเงินได้รอการตัดบัญชีสุทธิ	-	-	(46,645)	(51,066)
	งบการเงินเฉพาะกิจการ			
	สินทรัพย์		หนี้สิน	
ภาษีเงินได้รอการตัดบัญชี				
ณ วันที่ 31 ธันวาคม	2568	2567	2568	2567
	(พันบาท)			
รวม	44,646	46,590	(83,840)	(90,205)
การหักกลบรายการของภาษี	(44,646)	(46,590)	44,646	46,590
หนี้สินภาษีเงินได้รอการตัดบัญชีสุทธิ	-	-	(39,194)	(43,615)

บริษัท เอเชีย เมทัล จำกัด (มหาชน) และบริษัทย่อย

หมายเหตุประกอบงบการเงิน

สำหรับปีสิ้นสุดวันที่ 31 ธันวาคม 2568

	ณ วันที่	งบการเงินรวม		ณ วันที่
		บันทึกเป็น (รายจ่าย) /		
		รายได้ใน		
		กำไรหรือ	กำไรขาดทุน	
		ขาดทุน	เบ็ดเสร็จอื่น	
		(พันบาท)		
<b>ภาษีเงินได้รอการตัดบัญชี</b>	<b>1 มกราคม</b>			<b>31 ธันวาคม</b>
<b>2568</b>				
<b>สินทรัพย์ภาษีเงินได้รอการตัดบัญชี</b>				
ลูกหนี้การค้าและลูกหนี้อื่น	248	23	-	271
สินค้าคงเหลือ	19,038	(947)	-	18,091
สินทรัพย์ทางการเงินไม่หมุนเวียนอื่น	11,983	-	-	11,983
สินทรัพย์ไม่หมุนเวียนอื่น	640	-	-	640
หนี้สินตามสัญญาเช่า	10,538	(1,293)	-	9,245
ประมาณการหนี้สินสำหรับ				
ผลประโยชน์พนักงาน	4,056	51	222	4,329
<b>รวม</b>	<b>46,503</b>	<b>(2,166)</b>	<b>222</b>	<b>44,559</b>
<b>หนี้สินภาษีเงินได้รอการตัดบัญชี</b>				
ที่ดิน อาคารและอุปกรณ์	(82,942)	-	-	(82,942)
สินทรัพย์สิทธิการใช้	(14,627)	6,365	-	(8,262)
<b>รวม</b>	<b>(97,569)</b>	<b>6,365</b>	<b>-</b>	<b>(91,204)</b>
<b>สุทธิ</b>	<b>(51,066)</b>	<b>4,199</b>	<b>222</b>	<b>(46,645)</b>

บริษัท เอเชีย เมทัล จำกัด (มหาชน) และบริษัทย่อย

หมายเหตุประกอบงบการเงิน

สำหรับปีสิ้นสุดวันที่ 31 ธันวาคม 2568

	ณ วันที่	งบการเงินรวม บันทึกเป็น (รายจ่าย) / รายได้ใน	ณ วันที่
	1 มกราคม	กำไรหรือขาดทุน (พันบาท)	31 ธันวาคม
<b>ภาษีเงินได้รอการตัดบัญชี</b>			
<i>2567</i>			
<b>สินทรัพย์ภาษีเงินได้รอการตัดบัญชี</b>			
ลูกหนี้การค้าและลูกหนี้อื่น	245	3	248
สินค้าคงเหลือ	11,334	7,704	19,038
สินทรัพย์ทางการเงินไม่หมุนเวียนอื่น	11,983	-	11,983
สินทรัพย์ไม่หมุนเวียนอื่น	640	-	640
หนี้สินตามสัญญาเช่า	8,143	2,395	10,538
ประมาณการหนี้สินสำหรับ ผลประโยชน์พนักงาน	3,720	336	4,056
<b>รวม</b>	<b>36,065</b>	<b>10,438</b>	<b>46,503</b>
<b>หนี้สินภาษีเงินได้รอการตัดบัญชี</b>			
ที่ดิน อาคารและอุปกรณ์	(82,942)	-	(82,942)
สินทรัพย์สิทธิการใช้	(12,087)	(2,540)	(14,627)
<b>รวม</b>	<b>(95,029)</b>	<b>(2,540)</b>	<b>(97,569)</b>
<b>สุทธิ</b>	<b>(58,964)</b>	<b>7,898</b>	<b>(51,066)</b>

**บริษัท เอเชีย เมทัล จำกัด (มหาชน) และบริษัทย่อย**
**หมายเหตุประกอบงบการเงิน**
**สำหรับปีสิ้นสุดวันที่ 31 ธันวาคม 2568**

	ณ วันที่	งบการเงินเฉพาะกิจการ		ณ วันที่
		บันทึกเป็น (รายจ่าย) / รายได้ใน		
		กำไรหรือ ขาดทุน	กำไรขาดทุน เบ็ดเสร็จอื่น	
	1 มกราคม	(พันบาท)		31 ธันวาคม
<b>ภาษีเงินได้รอการตัดบัญชี</b>				
<b>2568</b>				
<b>สินทรัพย์ภาษีเงินได้รอการตัดบัญชี</b>				
ลูกหนี้การค้าและลูกหนี้อื่น	335	23	-	358
สินค้าคงเหลือ	19,038	(947)	-	18,091
สินทรัพย์ทางการเงินไม่หมุนเวียนอื่น	11,983	-	-	11,983
สินทรัพย์ไม่หมุนเวียนอื่น	640	-	-	640
หนี้สินตามสัญญาเช่า	10,538	(1,293)	-	9,245
ประมาณการหนี้สินสำหรับ				
ผลประโยชน์พนักงาน	4,056	51	222	4,329
<b>รวม</b>	<b>46,590</b>	<b>(2,166)</b>	<b>222</b>	<b>44,646</b>
<b>หนี้สินภาษีเงินได้รอการตัดบัญชี</b>				
ที่ดิน อาคารและอุปกรณ์	(75,578)	-	-	(75,578)
สินทรัพย์สิทธิการใช้	(14,627)	6,365	-	(8,262)
<b>รวม</b>	<b>(90,205)</b>	<b>6,365</b>	<b>-</b>	<b>(83,840)</b>
<b>สุทธิ</b>	<b>(43,615)</b>	<b>4,199</b>	<b>222</b>	<b>(39,194)</b>

**บริษัท เอเชีย เมทัล จำกัด (มหาชน) และบริษัทย่อย**
**หมายเหตุประกอบงบการเงิน**
**สำหรับปีสิ้นสุดวันที่ 31 ธันวาคม 2568**

	ณ วันที่	งบการเงินเฉพาะกิจการ บันทึกเป็น (รายจ่าย) / รายได้ใน	ณ วันที่
	1 มกราคม	กำไรหรือขาดทุน (พันบาท)	31 ธันวาคม
<b>ภาษีเงินได้รอการตัดบัญชี</b>			
<b>2567</b>			
<b>สินทรัพย์ภาษีเงินได้รอการตัดบัญชี</b>			
ลูกหนี้การค้าและลูกหนี้อื่น	332	3	335
สินค้าคงเหลือ	11,334	7,704	19,038
สินทรัพย์ทางการเงินไม่หมุนเวียนอื่น	11,983	-	11,983
สินทรัพย์ไม่หมุนเวียนอื่น	640	-	640
หนี้สินตามสัญญาเช่า	8,143	2,395	10,538
ประมาณการหนี้สินสำหรับ			
ผลประโยชน์พนักงาน	3,720	336	4,056
<b>รวม</b>	<b>36,152</b>	<b>10,438</b>	<b>46,590</b>
<b>หนี้สินภาษีเงินได้รอการตัดบัญชี</b>			
ที่ดิน อาคารและอุปกรณ์	(75,578)	-	(75,578)
สินทรัพย์สิทธิการใช้	(12,087)	(2,540)	(14,627)
<b>รวม</b>	<b>(87,665)</b>	<b>(2,540)</b>	<b>(90,205)</b>
<b>สุทธิ</b>	<b>(51,513)</b>	<b>7,898</b>	<b>(43,615)</b>

บริษัท เอเชีย เมทัล จำกัด (มหาชน) และบริษัทย่อย

หมายเหตุประกอบงบการเงิน

สำหรับปีสิ้นสุดวันที่ 31 ธันวาคม 2568

20 กำไรต่อหุ้นขั้นพื้นฐาน

การคำนวณกำไรต่อหุ้นขั้นพื้นฐานมาจากกำไรของผู้ถือหุ้นสามัญของบริษัทกับจำนวนหุ้นสามัญเฉลี่ยถ่วงน้ำหนักที่ออกจำหน่ายแล้ว

	งบการเงินรวม		งบการเงินเฉพาะกิจการ	
	2568	2567	2568	2567
	(พันบาท/พันหุ้น)			
กำไรที่เป็นส่วนของผู้ถือหุ้นสามัญ ของบริษัท (ขั้นพื้นฐาน)	13,453	71,201	27,601	194,028
จำนวนหุ้นสามัญที่ออกจำหน่าย (ขั้นพื้นฐาน) ณ วันที่ 31 ธันวาคม	480,096	480,096	480,096	480,096
กำไรต่อหุ้นขั้นพื้นฐาน (บาท)	0.03	0.15	0.06	0.40

21 เงินปันผล

	วันที่อนุมัติ	กำหนดจ่าย	อัตราต่อหุ้น (บาท)	จำนวนเงิน (ล้านบาท)
2568				
เงินปันผลประจำปี 2567	24 เมษายน 2568	พฤษภาคม 2568	0.10	48.00
2567				
เงินปันผลประจำปี 2566	23 เมษายน 2567	พฤษภาคม 2567	0.19	91.20

22 เครื่องมือทางการเงิน

(ก) มูลค่าตามบัญชีและมูลค่ายุติธรรม

ตารางดังต่อไปนี้แสดงมูลค่าตามบัญชีและมูลค่ายุติธรรมของสินทรัพย์ทางการเงินและหนี้สินทางการเงิน รวมถึงลำดับชั้นมูลค่ายุติธรรมสำหรับเครื่องมือทางการเงินที่วัดมูลค่าด้วยมูลค่ายุติธรรม แต่ไม่รวมถึงการแสดงผลมูลค่ายุติธรรมสำหรับสินทรัพย์ทางการเงินและหนี้สินทางการเงินที่วัดมูลค่าด้วยราคาทุนตัดจำหน่ายหากมูลค่าตามบัญชีใกล้เคียงกับมูลค่ายุติธรรมอย่างสมเหตุสมผล

บริษัท เอเชีย เมทัล จำกัด (มหาชน) และบริษัทย่อย  
 หมายเหตุประกอบงบการเงิน  
 สำหรับปีสิ้นสุดวันที่ 31 ธันวาคม 2568

งบการเงินรวม/งบการเงินเฉพาะกิจการ

มูลค่าตามบัญชี

	เครื่องมือทางการเงินที่ วัดมูลค่าด้วยมูลค่ายุติธรรม	เครื่องมือทางการเงินที่ วัดมูลค่าด้วยมูลค่ายุติธรรม	รวม	ระดับ 1	ระดับ 2
	ผ่านกำไรหรือขาดทุน	ผ่านกำไรขาดทุนเบ็ดเสร็จอื่น			
			(พันบาท)		

ณ วันที่ 31 ธันวาคม 2568

สินทรัพย์ทางการเงิน

ตราสารทุนในความต้องการของตลาด

สัญญาซื้อขายเงินตราต่างประเทศล่วงหน้า

กองทุนเปิดตราสารหนี้

รวม

งบการเงิน

	-	3,824	3,824	3,824	-
	1,133	-	1,133	-	1,133
	128	-	128	-	128
	<b>1,261</b>	<b>3,824</b>	<b>5,085</b>		

หมายเหตุประกอบงบการเงิน  
สำหรับปีสิ้นสุดวันที่ 31 ธันวาคม 2568

	งบการเงินรวม/งบการเงินเฉพาะกิจการ			มูลค่ายุติธรรม	
	มูลค่าตามบัญชี	มูลค่าตามบัญชี	รวม	ระดับ 1	ระดับ 2
	เครื่องมือทางการเงินที่ วัดมูลค่าด้วยมูลค่ายุติธรรม ผ่านกำไรหรือขาดทุน	เครื่องมือทางการเงินที่ วัดมูลค่าด้วยมูลค่ายุติธรรม ผ่านกำไรขาดทุนเบ็ดเสร็จอื่น			
	(พันบาท)				
<b>ณ วันที่ 31 ธันวาคม 2567</b>					
<b>สินทรัพย์ทางการเงิน</b>					
ตราสารทุนในความต้องการของตลาด	-	3,824	3,824	3,824	-
กองทุนเปิดตราสารหนี้	126	-	126	-	126
<b>รวม</b>	<b>126</b>	<b>3,824</b>	<b>3,950</b>		
<b>หนี้สินทางการเงิน</b>					
สัญญาซื้อขายเงินตราต่างประเทศล่วงหน้า	(3,715)	-	(3,715)	-	(3,715)

**บริษัท เอเชีย เมทัล จำกัด (มหาชน) และบริษัทย่อย**

**หมายเหตุประกอบงบการเงิน**

**สำหรับปีสิ้นสุดวันที่ 31 ธันวาคม 2568**

**เครื่องมือทางการเงินที่วัดมูลค่าด้วยมูลค่ายุติธรรม**

ประเภท	เทคนิคการประเมินมูลค่า
กองทุนเปิดตราสารหนี้	มูลค่าสินทรัพย์สุทธิ ณ วันที่รายงาน
สัญญาซื้อขายเงินตราต่างประเทศ	มูลค่ายุติธรรมอ้างอิงราคาซื้อขายสัญญาซื้อขาย
ล่วงหน้าที่ใช้ในการป้องกันความเสี่ยง	เงินตราต่างประเทศล่วงหน้า ณ วันที่รายงาน

**(ข) นโยบายการจัดการความเสี่ยงทางการเงิน**

**กรอบการบริหารจัดการความเสี่ยง**

คณะกรรมการบริษัทของกลุ่มบริษัทมีความรับผิดชอบโดยรวมในการจัดให้มีและการควบคุมกรอบการบริหารความเสี่ยงของกลุ่มบริษัท คณะกรรมการบริษัทจัดตั้งคณะกรรมการบริหารความเสี่ยงซึ่งรับผิดชอบในการพัฒนาและติดตามนโยบายการบริหารความเสี่ยงของกลุ่มบริษัท คณะกรรมการบริหารความเสี่ยงจะรายงานการดำเนินการดังกล่าวต่อคณะกรรมการบริษัทอย่างสม่ำเสมอ

นโยบายการบริหารความเสี่ยงของกลุ่มบริษัทจัดทำขึ้นเพื่อระบุและวิเคราะห์ความเสี่ยงที่กลุ่มบริษัทเผชิญเพื่อกำหนดระดับความเสี่ยงที่เหมาะสม รวมถึงควบคุมและติดตามความเสี่ยงให้อยู่ในระดับที่ยอมรับได้ นโยบายและระบบการบริหารความเสี่ยงได้รับการทบทวนอย่างสม่ำเสมอเพื่อให้สะท้อนการเปลี่ยนแปลงของสภาพการณ์ในตลาดและการดำเนินงานของกลุ่มบริษัท กลุ่มบริษัทมีเป้าหมายในการรักษาสภาพแวดล้อมการควบคุมให้เป็นระเบียบและมีประสิทธิผล โดยจัดให้มีการฝึกอบรมและกำหนดมาตรฐานและขั้นตอนในการบริหารเพื่อให้พนักงานทั้งหมดเข้าใจถึงบทบาทและภาระหน้าที่ของตน

คณะกรรมการตรวจสอบของกลุ่มบริษัทกำกับดูแลว่าผู้บริหารมีการติดตามการปฏิบัติตามวิธีปฏิบัติและนโยบายการบริหารความเสี่ยงและทบทวนความเพียงพอของกรอบการบริหารความเสี่ยงให้สอดคล้องกับความเสี่ยงที่กลุ่มบริษัทเผชิญอยู่ คณะกรรมการตรวจสอบของกลุ่มบริษัทกำกับดูแลโดยผ่านทางผู้ตรวจสอบภายใน ผู้ตรวจสอบภายในทำหน้าที่ในการทบทวนการควบคุมและวิธีการปฏิบัติในการบริหารความเสี่ยงอย่างสม่ำเสมอและในกรณีพิเศษและจะรายงานผลที่ได้ต่อคณะกรรมการตรวจสอบ

**บริษัท เอเชีย เมทัล จำกัด (มหาชน) และบริษัทย่อย**

**หมายเหตุประกอบงบการเงิน**

**สำหรับปีสิ้นสุดวันที่ 31 ธันวาคม 2568**

*(ข.1) ความเสี่ยงด้านเครดิต*

ความเสี่ยงด้านเครดิตเป็นความเสี่ยงจากการสูญเสียทางการเงินของกลุ่มบริษัท หากลูกค้าหรือคู่สัญญาตามเครื่องมือทางการเงินไม่สามารถปฏิบัติตามภาระผูกพันตามสัญญา ซึ่งโดยส่วนใหญ่เกิดจากลูกหนี้ที่เป็นลูกค้าของกลุ่มบริษัท

*(ข.1.1) ลูกหนี้การค้าและลูกหนี้อื่น*

ความเสี่ยงด้านเครดิตของกลุ่มบริษัทได้รับอิทธิพลมาจากลักษณะเฉพาะตัวของลูกค้าแต่ละราย อย่างไรก็ตาม ผู้บริหารต้องพิจารณาถึงปัจจัยอื่น ๆ ซึ่งอาจส่งผลกระทบต่อความเสี่ยงด้านเครดิตของลูกค้า ซึ่งรวมถึงความเสี่ยงของการผิดนัดชำระซึ่งเกี่ยวข้องกับอุตสาหกรรมและประเทศที่ลูกค้าดำเนินธุรกิจอยู่

กลุ่มบริษัทกำหนดนโยบายด้านเครดิตเพื่อวิเคราะห์ความน่าเชื่อถือของลูกค้ารายใหม่แต่ละรายก่อนที่กลุ่มบริษัทจะเสนอระยะเวลาและเงื่อนไขทางการค้า กลุ่มบริษัทจะทบทวนอันดับความน่าเชื่อถือภายนอก (ถ้ามี) งบการเงิน ข้อมูลของสถาบันจัดอันดับความน่าเชื่อถือ ข้อมูลอุตสาหกรรมและหนังสือรับรองฐานะทางการเงินของธนาคารสำหรับบางกรณี วงเงินยอขายจะกำหนดไว้สำหรับลูกค้าแต่ละราย ยอขายที่เกินกว่าวงเงินดังกล่าวต้องได้รับการอนุมัติจากคณะกรรมการบริษัท

กลุ่มบริษัทจำกัดความเสี่ยงด้านเครดิตของลูกหนี้การค้าด้วยการกำหนดระยะเวลาการจ่ายชำระสูงสุดที่ 3 เดือนและมีการติดตามยอดคงค้างของลูกหนี้การค้าอย่างสม่ำเสมอ กลุ่มบริษัทพิจารณาการด้อยค่าทุกวันสิ้นรอบระยะเวลารายงาน อัตราการตั้งสำรองของผลขาดทุนด้านเครดิตที่คาดว่าจะเกิดขึ้นคำนวณโดยพิจารณาจากอายุหนี้คงค้างนับจากวันที่ถึงกำหนดชำระสำหรับกลุ่มลูกค้าที่มีรูปแบบของความเสี่ยงด้านเครดิตที่คล้ายคลึงกันและสะท้อนผลแตกต่างระหว่างสถานะเศรษฐกิจในอดีตที่ผ่านมา สถานะเศรษฐกิจในปัจจุบันและมุมมองของกลุ่มบริษัทที่มีต่อสถานะเศรษฐกิจตลอดอายุที่คาดการณ์ไว้ของลูกหนี้

ข้อมูลเกี่ยวกับลูกหนี้การค้าและลูกหนี้อื่นเปิดเผยในหมายเหตุข้อ 6

**บริษัท เอเชีย เมทัล จำกัด (มหาชน) และบริษัทย่อย**

**หมายเหตุประกอบงบการเงิน**

**สำหรับปีสิ้นสุดวันที่ 31 ธันวาคม 2568**

**(ข.1.2) เงินสดและรายการเทียบเท่าเงินสดและอนุพันธ์**

ความเสี่ยงด้านเครดิตของกลุ่มบริษัทที่เกิดจากเงินสดและรายการเทียบเท่าเงินสดและสินทรัพย์อนุพันธ์ มีจำกัดเนื่องจากคู่สัญญาเป็นธนาคารและสถาบันการเงิน ซึ่งกลุ่มบริษัทพิจารณาว่ามีความเสี่ยงด้านเครดิตต่ำ

**(ข.1.3) การค้าประกัน**

กลุ่มบริษัทมีนโยบายให้การค้าประกันทางการเงินแก่หนี้สินของบริษัทร่วม ณ วันที่ 31 ธันวาคม 2568 และ 2567 กลุ่มบริษัทเป็นผู้ค้าประกันวงเงินสินเชื่อของบริษัทร่วม (ดูหมายเหตุข้อ 10)

**(ข.2) ความเสี่ยงด้านสภาพคล่อง**

กลุ่มบริษัทกำกับดูแลความเสี่ยงด้านสภาพคล่องและรักษาระดับของเงินสดและรายการเทียบเท่าเงินสดที่ผู้บริหารพิจารณาว่าเพียงพอในการจัดหาเงินเพื่อใช้ในการดำเนินงานของกลุ่มบริษัท และลดผลกระทบจากความผันผวนในกระแสเงินสด

ตารางต่อไปนี้จะแสดงระยะเวลาการครบกำหนดคงเหลือตามสัญญาของหนี้สินทางการเงิน ณ วันที่รายงาน โดยแสดงจำนวนเงินเป็นจำนวนขั้นต้นซึ่งไม่ได้คิดลด รวมดอกเบี้ยตามสัญญาและไม่รวมผลกระทบหากหักกลับตามสัญญา

	งบการเงินรวม				
	มูลค่าตามบัญชี	ภายใน 1 ปีหรือน้อยกว่า	กระแสเงินสดตามสัญญา		รวม
มากกว่า 1 ปี แต่ไม่เกิน 5 ปี			มากกว่า 5 ปี		
<b>ณ วันที่ 31 ธันวาคม 2568</b>					
<b>หนี้สินทางการเงินที่ไม่ใช่อนุพันธ์</b>					
เงินกู้ยืมระยะสั้นจากสถาบันการเงิน	1,594,657	1,594,657	-	-	1,594,657
เจ้าหนี้การค้าและเจ้าหนี้อื่น	188,430	188,430	-	-	188,430
หนี้สินตามสัญญาเช่า	43,507	10,033	14,240	38,625	62,898
	<b>1,826,594</b>	<b>1,793,120</b>	<b>14,240</b>	<b>38,625</b>	<b>1,845,985</b>

**บริษัท เอเชีย เมทัล จำกัด (มหาชน) และบริษัทย่อย**
**หมายเหตุประกอบงบการเงิน**
**สำหรับปีสิ้นสุดวันที่ 31 ธันวาคม 2568**

	งบการเงินรวม				
	มูลค่า ตามบัญชี	ภายใน 1 ปี หรือน้อย กว่า	กระแสเงินสดตามสัญญา		รวม
			มากกว่า 1 ปี แต่ไม่เกิน 5 ปี	มากกว่า 5 ปี	
<b>ณ วันที่ 31 ธันวาคม 2567</b>			<i>(พันบาท)</i>		
<b>หนี้สินทางการเงินที่ไม่ใช่อนุพันธ์</b>					
เงินกู้ยืมระยะสั้นจากสถาบันการเงิน	1,071,869	1,071,869	-	-	1,071,869
เจ้าหนี้การค้าและเจ้าหนี้อื่น	611,839	611,839	-	-	611,839
หนี้สินตามสัญญาเช่า	47,995	10,051	18,236	40,906	69,193
	<b>1,731,703</b>	<b>1,693,759</b>	<b>18,236</b>	<b>40,906</b>	<b>1,752,901</b>

	งบการเงินเฉพาะกิจการ				
	มูลค่า ตามบัญชี	ภายใน 1 ปี หรือน้อย กว่า	กระแสเงินสดตามสัญญา		รวม
			มากกว่า 1 ปี แต่ไม่เกิน 5 ปี	มากกว่า 5 ปี	
<b>ณ วันที่ 31 ธันวาคม 2568</b>			<i>(พันบาท)</i>		
<b>หนี้สินทางการเงินที่ไม่ใช่อนุพันธ์</b>					
เงินกู้ยืมระยะสั้นจากสถาบันการเงิน	1,594,657	1,594,657	-	-	1,594,657
เจ้าหนี้การค้าและเจ้าหนี้อื่น	184,656	184,656	-	-	184,656
หนี้สินตามสัญญาเช่า	46,224	12,265	14,914	38,625	65,804
	<b>1,825,537</b>	<b>1,791,578</b>	<b>14,914</b>	<b>38,625</b>	<b>1,845,117</b>

<b>ณ วันที่ 31 ธันวาคม 2567</b>					
<b>หนี้สินทางการเงินที่ไม่ใช่อนุพันธ์</b>					
เงินกู้ยืมระยะสั้นจากสถาบันการเงิน	1,071,869	1,071,869	-	-	1,071,869
เจ้าหนี้การค้าและเจ้าหนี้อื่น	609,757	609,757	-	-	609,757
หนี้สินตามสัญญาเช่า	52,688	12,283	21,142	40,906	74,331
	<b>1,734,314</b>	<b>1,693,909</b>	<b>21,142</b>	<b>40,906</b>	<b>1,755,957</b>

**บริษัท เอเชีย เมทัล จำกัด (มหาชน) และบริษัทย่อย**
**หมายเหตุประกอบงบการเงิน**
**สำหรับปีสิ้นสุดวันที่ 31 ธันวาคม 2568**
**(ข.3) ความเสี่ยงด้านตลาด**

กลุ่มบริษัทที่มีความเสี่ยงที่มูลค่ายุติธรรมหรือกระแสเงินสดในอนาคตของเครื่องมือทางการเงินจะมีความผันผวนอันเนื่องมาจากการเปลี่ยนแปลงของราคาตลาด ความเสี่ยงด้านตลาดมีดังนี้

**(ข.3.1) ความเสี่ยงด้านอัตราแลกเปลี่ยน**

กลุ่มบริษัทที่มีความเสี่ยงด้านอัตราแลกเปลี่ยนที่เกี่ยวข้องกับการซื้อและการขายที่เป็นสกุลเงินตราต่างประเทศ กลุ่มบริษัทใช้สัญญาซื้อขายเงินตราต่างประเทศล่วงหน้าเป็นหลักเพื่อป้องกันความเสี่ยงในหนี้สินทางการเงินในสกุลเงินตราต่างประเทศที่ครบกำหนดชำระน้อยกว่าหนึ่งปี สัญญาซื้อขายเงินตราต่างประเทศล่วงหน้าที่ทำสัญญา ณ วันที่รายงานเกี่ยวข้องกับการซื้อและขายในสกุลเงินตราต่างประเทศที่คาดการณ์ว่าจะเกิดขึ้นในภายหลัง

ความเสี่ยงจากเงินตราต่างประเทศ ณ วันที่ 31 ธันวาคม	งบการเงินรวม/งบการเงินเฉพาะกิจการ					
	2568			2567		
	เงินเหรียญ สหรัฐอเมริกา	เงินยูโร	เงินหยวน	เงินเหรียญ สหรัฐอเมริกา	เงินยูโร	เงินหยวน
หนี้สินทางการเงิน	(88,432)	(135,724)	(35,866)	(577,486)	-	(18,619)
ยอดบัญชีในงบฐานะการเงิน ที่มีความเสี่ยง	<b>(88,432)</b>	<b>(135,724)</b>	<b>(35,866)</b>	<b>(577,486)</b>	-	<b>(18,619)</b>
สัญญาซื้อขายเงินตราต่างประเทศ	84,228	132,987	-	619,231	-	19,579
ยอดความเสี่ยงสุทธิ	<b>(4,204)</b>	<b>(2,737)</b>	<b>(35,866)</b>	<b>41,745</b>	-	<b>960</b>

**การวิเคราะห์ความอ่อนไหว**

การแข็งค่า (การอ่อนค่า) ที่เป็นไปได้ของอัตราแลกเปลี่ยนของเงินบาทที่มีต่อสกุลเงินตราต่างประเทศ ณ วันที่รายงานส่งผลกระทบต่อมูลค่าของเครื่องมือทางการเงินในสกุลเงินตราต่างประเทศ โดยตั้งอยู่บนข้อสมมติที่ว่าตัวแปรอื่นโดยเฉพาะอัตราดอกเบี้ยเป็นอัตราคงที่

บริษัท เอเชีย เมทัล จำกัด (มหาชน) และบริษัทย่อย

หมายเหตุประกอบงบการเงิน

สำหรับปีสิ้นสุดวันที่ 31 ธันวาคม 2568

ผลกระทบต่อการหรือขาดทุน	อัตราการเปลี่ยนแปลง (ร้อยละ)	งบการเงินรวม/งบการเงินเฉพาะกิจการ	
		การแข็งค่า (พันบาท)	การอ่อนค่า
<b>31 ธันวาคม 2568</b>			
เงินเหรียญสหรัฐอเมริกา	3	(1,266)	6,680
เงินหยวน	4	(397)	(397)
เงินยูโร	6	(16,168)	14,241
<b>31 ธันวาคม 2567</b>			
เงินเหรียญสหรัฐอเมริกา	2	(25,322)	14,142
เงินหยวน	4	(2,062)	(463)

(ข.3.2) ความเสี่ยงด้านอัตราดอกเบี้ย

ความเสี่ยงด้านอัตราดอกเบี้ยเป็นความเสี่ยงที่เกิดจากการเปลี่ยนแปลงในอนาคตของอัตราดอกเบี้ยตลาดซึ่งส่งผลกระทบต่อผลการดำเนินงานและกระแสเงินสดของกลุ่มบริษัท เนื่องจากเงินกู้ยืม (ดูหมายเหตุข้อ 13) ส่วนใหญ่มีอัตราดอกเบี้ยคงที่ ทำให้กลุ่มบริษัทมีความเสี่ยงต่ำจากการเปลี่ยนแปลงของอัตราดอกเบี้ย ความอ่อนไหวต่อการเพิ่มขึ้นหรือลดลงในค่าใช้จ่ายดอกเบี้ยจากเงินกู้ยืมซึ่งเป็นผลจากการเปลี่ยนแปลงในอัตราดอกเบี้ยจึงไม่มีผลกระทบอย่างเป็นสาระสำคัญต่องบการเงินของกลุ่มบริษัท

23 การบริหารจัดการทุน

นโยบายของคณะกรรมการบริษัท คือการรักษาระดับเงินทุนให้มั่นคงเพื่อรักษาความเชื่อมั่นของนักลงทุน เจ้าหนี้ และตลาดและก่อให้เกิดการพัฒนาของธุรกิจในอนาคต คณะกรรมการบริษัท ได้มีการกำกับดูแลผลตอบแทนจากการลงทุนอย่างสม่ำเสมอโดยพิจารณาจากสัดส่วนของผลตอบแทนจากกิจกรรมดำเนินงานต่อส่วนของผู้ถือหุ้นรวม ซึ่งไม่รวมส่วนได้เสียที่ไม่มีอำนาจควบคุม อีกทั้งยังกำกับดูแลระดับการจ่ายเงินปันผลให้แก่ผู้ถือหุ้นสามัญ

**บริษัท เอเชีย เมทัล จำกัด (มหาชน) และบริษัทย่อย**

**หมายเหตุประกอบงบการเงิน**

**สำหรับปีสิ้นสุดวันที่ 31 ธันวาคม 2568**

**24 ภาระผูกพันกับบุคคลหรือกิจการที่ไม่เกี่ยวข้องกัน**

	งบการเงินรวม		งบการเงินเฉพาะกิจการ	
	2568	2567	2568	2567
	(พันบาท)			
<b>ภาระผูกพันรายจ่ายฝ่ายทุน</b>				
อาคารและสิ่งปลูกสร้างอื่น	-	10,668	-	10,668
เครื่องจักรและอุปกรณ์	23,826	180,804	23,770	180,642
<b>รวม</b>	<b>23,826</b>	<b>191,472</b>	<b>23,770</b>	<b>191,310</b>
<b>ภาระผูกพันอื่น ๆ</b>				
เลตเตอร์ออฟเครดิตสำหรับซื้อสินค้าที่ยังไม่ได้ใช้	216,473	264,723	216,473	264,723
คำสั่งซื้อที่ผู้ขายสินค้าหรือวัสดุตกลงแล้ว	292,687	152,838	292,687	152,838
หนังสือค้ำประกันจากธนาคาร	13,849	21,343	12,825	20,319
<b>รวม</b>	<b>523,009</b>	<b>438,904</b>	<b>521,985</b>	<b>437,880</b>

**25 เหตุการณ์ภายหลังรอบระยะเวลารายงาน**

ในการประชุมคณะกรรมการบริษัทเมื่อวันที่ 24 กุมภาพันธ์ 2569 คณะกรรมการบริษัทได้มีอนุมัติการจ่ายเงินปันผลในอัตราหุ้นละ 0.08 บาท เป็นจำนวนเงิน 38.4 ล้านบาท โดยมีกำหนดจ่ายให้แก่ผู้ถือหุ้นในเดือนพฤษภาคม 2569



# เอกสารแนบ

## เอกสารแนบ 1

รายละเอียดเกี่ยวกับกรรมการ ผู้บริหาร ผู้มีอำนาจควบคุม ผู้ที่ได้รับมอบหมาย ให้รับผิดชอบสูงสุดในสายงานบัญชีและการเงินเลขานุการบริษัท

## เอกสารแนบ 2

รายละเอียดเกี่ยวกับกรรมการของบริษัทย่อยและบริษัทร่วม

## เอกสารแนบ 3

รายละเอียดเกี่ยวกับหัวหน้างาน ในการตรวจสอบภายในและหัวหน้างานกำกับดูแลการปฏิบัติงานของบริษัท (compliance)

## เอกสารแนบ 4

ทรัพย์สินที่ใช้ในการประกอบธุรกิจและรายละเอียดเกี่ยวกับรายการประเมินราคาทรัพย์สิน

## เอกสารแนบ 5

นโยบายและแนวปฏิบัติการกำกับดูแลกิจการ จรรยาบรรณธุรกิจ และ รายงานคณะกรรมการชุดย่อยต่างๆ

## เอกสารแนบ 6

รายงานคณะกรรมการตรวจสอบ

# ประวัติกรรมการและผู้บริหาร



**นายวีระชัย สุริรัชชัย**

ประธานคณะกรรมการบริษัท

อายุ : 75 ปี

สัดส่วนการถือหุ้น : มี

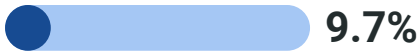

ความสัมพันธ์ทางครอบครัว

ระหว่างกรรมการและผู้บริหาร : มี



นำชายนายชูศักดิ์ ยงวงศ์ไพบูลย์

## การศึกษา

- ปริญญาโท สาขารัฐศาสตร์ มหาวิทยาลัยรามคำแหง
- MINI MBA มหาวิทยาลัยธรรมศาสตร์
- ปริญญาตรี RCA INSTITUTE OF TECHNOLOGY NEWYORK U.S.A.

## ประวัติการอบรม

- Director Accreditation Program (DAP) รุ่นที่ 15/2004 เมื่อวันที่ 18/5/2547 จากสมาคมส่งเสริมสถาบันกรรมการบริษัทไทย

## ประวัติการทำงาน

2552 - ปัจจุบัน	<b>ประธานบริษัทและประธานกรรมการ</b> บมจ. เอเชีย เมทัล
2564 - ปัจจุบัน	<b>กรรมการ</b> บจก. แกรนด์ เอเชีย สตีล โปรเซสซิ่ง เซ็นเตอร์*
2531 - ปัจจุบัน	<b>กรรมการผู้จัดการ</b> บจก. คอสโม แลนด์ แอนด์ เฮ้าส์
2537 - ปัจจุบัน	<b>กรรมการผู้จัดการ</b> บจก. คอสโม พร็อพเพอร์ตี้ แมเนจเม้นท์ จำกัด
2519 - ปัจจุบัน	<b>กรรมการผู้จัดการ</b> บจก. สิ้นรัชชัย

## อื่นๆ

- ส่วนได้เสียพิเศษในวาระที่เสนอในการประชุมสามัญผู้ถือหุ้นครั้งนี้ : มี
- ตำแหน่งในกิจการที่แข่งขันเกี่ยวเนื่องกับธุรกิจของบริษัทที่อาจทำให้เกิดความขัดแย้งทางผลประโยชน์ : มี
- ตำแหน่งในบริษัทจดทะเบียนอื่น : 1 บริษัท
- ตำแหน่งในบริษัทไม่จดทะเบียน : 4 บริษัท
- ข้อพิพาททางกฎหมาย : ไม่มี

(\* เป็นบริษัทย่อย , \*\* เป็นบริษัทร่วม)



## นายชুক্তี ยงวงศ์ไพบูลย์

- กรรมการบริษัท
- กรรมการผู้มีอำนาจลงนาม
- กรรมการผู้จัดการ/ประธานเจ้าหน้าที่บริหาร

อายุ : 63 ปี

สัดส่วนการถือหุ้น : มี



### การศึกษา

- ปริญญาตรี บริหารธุรกิจ มหาวิทยาลัยอัสสัมชัญ

### ประวัติการทำงาน

ตำแหน่งในบริษัทจดทะเบียน : 1 บริษัท

2536	กรรมการผู้จัดการ
ปัจจุบัน	
	บมจ. เอเชีย เมทัล

ตำแหน่งในบริษัทไม่จดทะเบียน / อื่นๆ : 4 บริษัท

2546	กรรมการ
ปัจจุบัน	
	บจก. เอส ที ซี สตีล *

2558	ประธานเจ้าหน้าที่บริหาร
ปัจจุบัน	
	บจก. โพร้ม สตีล มิลล์ **

2558	กรรมการ
ปัจจุบัน	
	บจก. แกรนด์ เอเชีย สตีล โปรเซสซิ่ง เซ็นเตอร์ *

2561	กรรมการ
ปัจจุบัน	
	บจก. วีเค แลนด์ ดีเวลลอปเม้นท์

(\* เป็นบริษัทย่อย , \*\* เป็นบริษัทร่วม)

ความสัมพันธ์ทางครอบครัว

ระหว่างกรรมการและผู้บริหาร : ไม่มี



บิดานางสาวพีรดา ยงวงศ์ไพบูลย์ และนางสาวชัญญา ยงวงศ์ไพบูลย์  
หลานชายนายวีระชัย สุรรชัย

### ประวัติการอบรม

- Director Accreditation Program (DAP) รุ่นที่ 15/2004 เมื่อวันที่ 18/5/ 2547 จากสมาคมส่งเสริมสถาบันกรรมการบริษัทไทย
- Director Certification Program (DCP) รุ่นที่ 46/2004 เมื่อวันที่ 25/8/ 2547 จากสมาคมส่งเสริมสถาบันกรรมการบริษัทไทย
- “MISSION X” The Boot Camp of Advanced Corporate Transformation รุ่นที่ 5
- การรายงานความยั่งยืน (Sustainability Reporting)

### อื่นๆ

- ส่วนได้เสียพิเศษในวาระที่เสนอในการประชุมสามัญผู้ถือหุ้นครั้งนี้ : ไม่มี
- ตำแหน่งในกิจการที่แข่งขันเกี่ยวเนื่องกับธุรกิจของบริษัทที่อาจทำให้เกิดความขัดแย้งทางผลประโยชน์ : ไม่มี
- ตำแหน่งในบริษัทจดทะเบียนอื่น : ไม่มี
- ตำแหน่งในบริษัทไม่จดทะเบียน : 4 บริษัท
- ข้อพิพาททางกฎหมาย : ไม่มี



## นายพิบูลศักดิ์ อรรถบวรพิศา

ประธานคณะกรรมการตรวจสอบและกรรมการอิสระ

อายุ : 73 ปี

สัดส่วนการถือหุ้น : ไม่มี

0%

### การศึกษา

- ปริญญาโท พานิชยศาสตร์มหาบัณฑิต มหาวิทยาลัยธรรมศาสตร์
- ปริญญาตรี วิศวกรรมศาสตร์บัณฑิต สาขาไฟฟ้า จุฬาลงกรณ์มหาวิทยาลัย

### ประวัติการทำงาน

ตำแหน่งในบริษัทจดทะเบียน : 1 บริษัท

2558 - ปัจจุบัน  
**ประธานคณะกรรมการตรวจสอบและกรรมการอิสระ**  
บมจ. เอเชีย เมทาล

ตำแหน่งในบริษัทไม่จดทะเบียน / อื่นๆ

2540 - 2556  
**ผู้ช่วยผู้จัดการทั่วไป**  
บมจ. ไทยไวร์โปรดักต์

2528 - 2540  
**ผู้จัดการโรงงาน**  
บมจ. ไทยไวร์โปรดักต์

2521 - 2528  
**หัวหน้าแผนกซ่อมไฟฟ้า**  
บจก. เหล็กสยาม

2520 - 2521  
**วิศวกร**  
การไฟฟ้าฝ่ายผลิตแห่งประเทศไทย

2518 - 2520  
**วิศวกร**  
องค์การโทรศัพท์แห่งประเทศไทย

ความสัมพันธ์ทางครอบครัว

ระหว่างกรรมการและผู้บริหาร : ไม่มี



### ประวัติการอบรม

- Director Accreditation Program (DAP) รุ่นที่ 123/2016 เมื่อวันที่ 25/1/2559 จากสมาคมส่งเสริมสถาบันกรรมการบริษัทไทย

### อื่นๆ

- ส่วนได้เสียพิเศษในวาระที่เสนอในการประชุมสามัญผู้ถือหุ้นครั้งนี้ : ไม่มี
- ตำแหน่งในกิจการที่แข่งขันเกี่ยวข้องกับธุรกิจของบริษัทที่อาจทำให้เกิดความขัดแย้งทางผลประโยชน์ : ไม่มี
- ตำแหน่งในบริษัทจดทะเบียนอื่น : ไม่มี
- ตำแหน่งในบริษัทไม่จดทะเบียน : ไม่มี
- ข้อพิพาททางกฎหมาย : ไม่มี



## นางโตศิกา ไพรสงบ

กรรมการอิสระและกรรมการตรวจสอบ

อายุ : 76 ปี

สัดส่วนการถือหุ้น : ไม่มี



### การศึกษา

- ปริญญาโท รัฐประศาสนศาสตร์ มหาวิทยาลัยอีสเทิร์นเอเซีย

### ประวัติการทำงาน

ตำแหน่งในบริษัทจดทะเบียน : 1 บริษัท

2547 - ปัจจุบัน  
กรรมการอิสระและกรรมการตรวจสอบ บมจ. เอเชีย เมทาล

ตำแหน่งในบริษัทไม่จดทะเบียน / อื่นๆ : 2 บริษัท อื่นๆ ไม่มี

2558 - 2567  
อดีตผู้พิพากษาสมทบ ศาลเยาวชนและครอบครัว จ. นครปฐม

2546 - ปัจจุบัน  
กรรมการ บจก. เอส ที ซี สตีล \*

2547 - 2552  
อดีตผู้จัดการฝ่ายธุรกิจขนาดย่อม 8 บมจ.ธนาคารนครหลวงไทย

2545 - 2546  
อดีตผู้จัดการฝ่ายพัฒนา สข. บมจ.ธนาคารนครหลวงไทย

2543 - 2544  
อดีตผู้จัดการฝ่ายธุรกิจ 4 บมจ.ธนาคารนครหลวงไทย

(\* เป็นบริษัทย่อย, \*\* เป็นบริษัทร่วม)

ความสัมพันธ์ทางครอบครัว

ระหว่างกรรมการและผู้บริหาร : ไม่มี



### ประวัติการอบรม

- Director Accreditation Program (DAP) รุ่นที่ 15/2004 จากสมาคมส่งเสริมสถาบันกรรมการบริษัทไทย
- ประกาศนียบัตรสถาบันกรรมการบริษัทไทย (IOD) Audit Committee Program (ACP) รุ่นที่ 7/2005

### อื่นๆ

- ส่วนได้เสียพิเศษในวาระที่เสนอในการประชุมสามัญผู้ถือหุ้นครั้งนี้ : ไม่มี
- ตำแหน่งในกิจการที่แข่งขันเกี่ยวข้องกับธุรกิจของบริษัทที่อาจทำให้เกิดความขัดแย้งทางผลประโยชน์ : ไม่มี
- ตำแหน่งในบริษัทจดทะเบียนอื่น : ไม่มี
- ตำแหน่งในบริษัทไม่จดทะเบียน : 2 บริษัท
- ข้อพิพาททางกฎหมาย : ไม่มี



## นายรรณิศวรรค์ ตันติกุลวิจิตร

กรรมการอิสระและกรรมการตรวจสอบ

อายุ : 68 ปี

สัดส่วนการถือหุ้น : ไม่มี



ความสัมพันธ์ทางครอบครัว

ระหว่างกรรมการและผู้บริหาร : ไม่มี



### การศึกษา

- ปริญญาตรี นิติศาสตร์ มหาวิทยาลัยธรรมศาสตร์

### ประวัติการทำงาน

2567 - ปัจจุบัน	<b>กรรมการอิสระและ กรรมการตรวจสอบ</b> บมจ. เอเชีย เมทัล
2566 - ปัจจุบัน	<b>กรรมการอิสระ / ประธานกรรมการ / ประธานกรรมการบริหารความเสี่ยง</b> บจก. บิ๊ก คอร์ปอเรชั่น
2562 - ปัจจุบัน	<b>กรรมการ</b> บจก. ทียูไอพี (มหาวิทยาลัยธรรมศาสตร์)
2562 - ปัจจุบัน	<b>กรรมการอิสระ/ประธานกรรมการตรวจสอบ/ กรรมการสรรหา พิจารณาค่าตอบแทนบรรษัทภิ บาล และพัฒนาอย่างยั่งยืน</b> บมจ. ท่าฉาง กรีน เอ็นเนอร์ยี
2561 - ปัจจุบัน	<b>กรรมการ</b> บจก. สำนักกฎหมายและภาษี ทิติ
2544 - 2561	<b>กรรมการ</b> บจก. เคพีเอ็มจี ภูมิภาค โอลดิง บจก. สำนักภาษี และกฎหมาย เคพีเอ็มจี ภูมิภาค

### ประวัติการอบรม

- Director Accreditation Program (DAP) รุ่น 156/2019 จากสมาคมส่งเสริมสถาบันกรรมการบริษัทไทย
- Board Nomination and Compensation Program (BNCP) รุ่น 11/2021
- Ethical Leadership Program (ELP) รุ่น 26/2566

### อื่นๆ

- ส่วนได้เสียพิเศษในวาระที่เสนอในการประชุมสามัญผู้ถือหุ้นครั้งนี้ : ไม่มี
- ตำแหน่งในกิจการที่แข่งขันเกี่ยวข้องกับธุรกิจของบริษัทที่อาจทำให้เกิดความขัดแย้งทางผลประโยชน์ : ไม่มี
- ตำแหน่งในบริษัทจดทะเบียนอื่น : 1 บริษัท
- ตำแหน่งในบริษัทไม่จดทะเบียน : 3 บริษัท
- ข้อพิพาททางกฎหมาย : ไม่มี



## นางสาวชนัญญา ยวงวงศ์ไพบูลย์

- กรรมการบริษัทและกรรมการผู้มีอำนาจลงนาม
- ผู้อำนวยการฝ่ายการขายและการตลาด
- รักษาการผู้อำนวยการฝ่ายบัญชีและการเงิน

อายุ : 32 ปี

สัดส่วนการถือหุ้น : มี

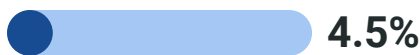

### ความสัมพันธ์ทางครอบครัว

ระหว่างกรรมการและผู้บริหาร : ไม่มี



ลูกสาวนายชูศักดิ์ ยวงวงศ์ไพบูลย์ และ  
น้องสาวนางสาวพีรดา ยวงวงศ์ไพบูลย์

### การศึกษา

- ปริญญาตรี  
สาขาพาณิชยศาสตร์และบัญชี  
มหาวิทยาลัยธรรมศาสตร์

### ประวัติการทำงาน

ตำแหน่งในบริษัทจดทะเบียน : 1 บริษัท

2558 - ปัจจุบัน	<b>กรรมการผู้จัดการ</b> บมจ. เอเชีย เมทัล
-----------------	--

ตำแหน่งในบริษัทไม่จดทะเบียน / อื่นๆ : 2 บริษัท

2558 - ปัจจุบัน	<b>กรรมการ</b> บจก. แกรนด์ เอเชีย สตีล โปรดิวเซอร์ เซ็นเตอร์*
-----------------	--

2561 - ปัจจุบัน	<b>กรรมการ</b> บจก. บีพีซี แลนด์
-----------------	-------------------------------------

(\* เป็นบริษัทย่อย , \*\* เป็นบริษัทร่วม)

### ประวัติการอบรม

- Director Accreditation Program (DAP) รุ่นที่ 123/2016 จากสมาคมส่งเสริมสถาบันกรรมการบริษัทไทย
- ORIENTATION สำหรับบริษัท IPOs : CFO FOCUS ON FINANCIAL REPORTING รุ่นที่ 7
- E-LEARNING CFO's Orientation Course 2/2021
- CFO 2021 จาก บริษัท ฝึกอบรมและสัมมนา ธรรมนิติ จำกัด
- CFO Refresher รุ่นที่ 3/2565 หัวข้อ "ประเด็นด้านการดำเนินธุรกิจอย่างยั่งยืน (ESG) ที่เกี่ยวข้องกับการกลยุทธการดำเนินงานการเปิดเผยข้อมูลและรายงานทางการเงินของบริษัทจดทะเบียน"
- การรายงานความยั่งยืน (Sustainability Reporting)
- ข้อกำหนดและการตรวจประเมินภายใน ระบบ ISO 9001:2015 & ISO14001:2015/ Amd.1:2024

### อื่นๆ

- ส่วนได้เสียพิเศษในวาระที่เสนอในการประชุมสามัญผู้ถือหุ้นครั้งนี้ : ไม่มี
- ตำแหน่งในกิจการที่แข่งขันเกี่ยวข้องกับธุรกิจของบริษัทที่อาจทำให้เกิดความขัดแย้งทางผลประโยชน์ : ไม่มี
- ตำแหน่งในบริษัทจดทะเบียนอื่น : ไม่มี
- ตำแหน่งในบริษัทไม่จดทะเบียน : 2 บริษัท
- ข้อพิพาททางกฎหมาย : ไม่มี



## นางสาวพริดา ยวงวงศ์ไพบูลย์

- กรรมการบริษัทและกรรมการผู้มีอำนาจลงนาม
- ผู้อำนวยการฝ่ายบริหารกลาง

อายุ : 33 ปี

สัดส่วนการถือหุ้น : มี

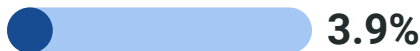

ความสัมพันธ์ทางครอบครัว

ระหว่างกรรมการและผู้บริหาร : มี



ลูกสาวนายชูศักดิ์ ยวงวงศ์ไพบูลย์ และ  
พี่สาวนางสาวชนัญญา ยวงวงศ์ไพบูลย์

### การศึกษา

- Master of Science in Management, Cass Business School
- โครงการหลักสูตรวิศวกรรมบัณฑิตนานาชาติ 2 ปริญญา Bachelor of Engineering (Mechanical), University of Nottingham วิศวกรรมศาสตรบัณฑิต มหาวิทยาลัยธรรมศาสตร์

### ประวัติการทำงาน

2566 - ปัจจุบัน	<b>กรรมการ</b> บจก. แกรนด์ เอเชีย สตีล โพรเซสซิ่ง เซ็นเตอร์ *
2565 - ปัจจุบัน	<b>กรรมการ</b> บจก. บีพีซี แลนด์
2561 - ปัจจุบัน	<b>ผู้อำนวยการฝ่ายบริหารกลาง</b> บมจ. เอเชีย เมทัล
2558 - 2560	<b>Management Trainee</b> Johnson & Johnson (Thailand) Ltd.

(\* เป็นบริษัทย่อย , \*\* เป็นบริษัทร่วม)

### ประวัติการอบรม

- ผู้ประกอบการแห่งอนาคต รุ่นที่ 6 โดย Creative Entrepreneurship Development Institute
- “MISSION X” The Boot Camp of Advanced Corporate Transformation รุ่นที่ 5
- The Chief Operating Officer (COO) จากสภาอุตสาหกรรมแห่งประเทศไทย
- IIOT Solution Expo 2024
- HR Planning, Avoidance or Evasion การวางแผนบริหารงานบุคคล ที่ดี ถูกต้องตามกฎหมาย และ แนวคิดล่าสุด
- การรายงานความยั่งยืน (Sustainability Reporting)
- ข้อกำหนดและการตรวจประเมินภายใน ระบบ ISO 9001:2015 & ISO14001:2015/ Amd.1:2024

### อื่นๆ

- ส่วนได้เสียพิเศษในวาระที่เสนอในการประชุมสามัญผู้ถือหุ้นครั้งนี้ : มี
- ตำแหน่งในกิจการที่แข่งขันเกี่ยวข้องกับธุรกิจของบริษัทที่อาจทำให้เกิดความขัดแย้งทางผลประโยชน์ : ไม่มี
- ตำแหน่งในบริษัทจดทะเบียนอื่น : ไม่มี
- ตำแหน่งในบริษัทไม่จดทะเบียน : 2 บริษัท
- ข้อพิพาททางกฎหมาย : ไม่มี



## นายสุนทร คำพิพจน์

- กรรมการบริษัท
- ผู้อำนวยการฝ่ายปฏิบัติการ

อายุ : 58 ปี

สัดส่วนการถือหุ้น : ไม่มี

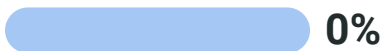

ความสัมพันธ์ทางครอบครัว

ระหว่างกรรมการและผู้บริหาร : ไม่มี



### การศึกษา

- ปริญญาโท  
คณะพาณิชยศาสตร์และการบัญชี  
สาขาบริหารธุรกิจ (MBA/HRM)  
มหาวิทยาลัยธรรมศาสตร์
- ปริญญาตรี  
สาขาวิศวกรรมอุตสาหการคณะ  
วิศวกรรมศาสตร์  
สถาบันเทคโนโลยีราชมงคล

### ประวัติการทำงาน

2561 - ปัจจุบัน	<b>ผู้อำนวยการฝ่ายปฏิบัติการ</b> บมจ. เอเชีย เมทัล
2553 - 2561	<b>ผู้จัดการโรงงาน</b> บจก. ไทยสินเมทัล อินดัสตรี
2537 - 2552	<b>ผู้จัดการโรงงาน</b> บมจ. แอปซิฟกไฟฟ้า
2534 - 2536	<b>วิศวกรโรงงาน</b> บมจ. ศูนย์บริการเหล็กสยาม

### ประวัติการอบรม

- การจัดทำงบประมาณสำหรับองค์กร
- เทคนิคการจัดการสำหรับหัวหน้างานและ  
ผู้บริหารที่ไม่ใช่ผู้จัดการงานบุคคล
- การออกแบบและการจัดทำโครงสร้างเงินเดือน  
ค่าจ้าง
- การจัดทำ Competency และการบริหารผลการ  
ปฏิบัติงาน
- การจัดทำ Balance scores card (BSC)
- Lean Manufacturing and practice
- Quality management systems , ISO9001,  
IATF16949, ISO50001, ISO14000 และ  
Core Tool
- เจ้าหน้าที่ความปลอดภัยสำหรับผู้บริหารและ  
กฎหมายด้านความปลอดภัย
- IIOT Solution Expo 2024
- การรายงานความยั่งยืน (Sustainability  
Reporting)
- ข้อกำหนดและการตรวจประเมินภายใน ระบบ  
ISO 9001:2015 & ISO14001:2015/  
Amd.1:2024

### อื่นๆ

- ส่วนได้เสียพิเศษในวาระที่เสนอในการประชุม  
สามัญผู้ถือหุ้นครั้งนี้ : มี
- ตำแหน่งในกิจการที่แข่งขันเกี่ยวข้องกับธุรกิจ  
ของบริษัทที่อาจทำให้เกิดความขัดแย้งทาง  
ผลประโยชน์ : ไม่มี
- ตำแหน่งในบริษัทจดทะเบียนอื่น : 1 บริษัท
- ตำแหน่งในบริษัทไม่จดทะเบียน : ไม่มี
- ข้อพิพาททางกฎหมาย : ไม่มี



## นางสาวอเมริกันต์ ชุติพงศ์สิริ

กรรมการบริษัท

อายุ : 60 ปี

สัดส่วนการถือหุ้น : ไม่มี

0%

### การศึกษา

- ปริญญาโท บริหารธุรกิจมหาบัณฑิต  
จุฬาลงกรณ์มหาวิทยาลัย
- ปริญญาตรี วิทยาศาสตร์บัณฑิต  
(Computer Science)  
มหาวิทยาลัยพระจอมเกล้าธนบุรี

### ประวัติการทำงาน

2560 - ปัจจุบัน	<b>กรรมการผู้จัดการ</b> มมจ. เอเชีย เมทัล
2548 - 2556	<b>ประธานเจ้าหน้าที่ฝ่ายปฏิบัติการ และกรรมการ</b> มมจ. จี สตีล จำกัด
2557 - 2562	<b>ประธานเจ้าหน้าที่ฝ่ายสารสนเทศ</b> มมจ. จี สตีล จำกัด

ความสัมพันธ์ทางครอบครัว

ระหว่างกรรมการและผู้บริหาร : ไม่มี



### ประวัติการอบรม

- Director Accreditation Program (DAP)  
รุ่น 164/2019 เมื่อวันที่ 30/9/2562  
จากสมาคมส่งเสริมสถาบันกรรมการบริษัทไทย

### อื่นๆ

- ส่วนได้เสียพิเศษในวาระที่เสนอในการประชุม  
สามัญผู้ถือหุ้นครั้งนี้ : มี
- ตำแหน่งในกิจการที่แข่งขันเกี่ยวข้องกับธุรกิจ  
ของบริษัทที่อาจทำให้เกิดความขัดแย้งทาง  
ผลประโยชน์ : ไม่มี
- ตำแหน่งในบริษัทจดทะเบียนอื่น : ไม่มี
- ตำแหน่งในบริษัทไม่จดทะเบียน : 1 บริษัท
- ข้อพิพาททางกฎหมาย : ไม่มี



## นางสาวอรวรรณ พงษ์รัญลักษณ์

กรรมการบริษัท

อายุ : 52 ปี

สัดส่วนการถือหุ้น : ไม่มี

0%

### การศึกษา

- ปริญญาโท คณะบริหารธุรกิจ  
มหาวิทยาลัยรามคำแหง

### ประวัติการทำงาน

ปัจจุบัน	<b>ผู้จัดการฝ่ายบัญชีและการเงิน</b> บจก. นารา อินเตอร์เนชั่นแนล
2566 - ปัจจุบัน	<b>กรรมการ</b> บมจ. เอเชีย เมทัล

ความสัมพันธ์ทางครอบครัว

ระหว่างกรรมการและผู้บริหาร : ไม่มี



### ประวัติการอบรม

- Director Accreditation Program (DAP)  
รุ่น 223/2024 เมื่อวันที่ 3/10/2567  
จากสมาคมส่งเสริมสถาบันกรรมการบริษัทไทย

### อื่นๆ

- ส่วนได้เสียพิเศษในวาระที่เสนอในการประชุม  
สามัญผู้ถือหุ้นครั้งนี้ : มี
- ตำแหน่งในกิจการที่แข่งขันเกี่ยวข้องกับธุรกิจ  
ของบริษัทที่อาจทำให้เกิดความขัดแย้งทาง  
ผลประโยชน์ : ไม่มี
- ตำแหน่งในบริษัทจดทะเบียนอื่น : ไม่มี
- ตำแหน่งในบริษัทไม่จดทะเบียน : 1 บริษัท
- ข้อพิพาททางกฎหมาย : ไม่มี



## นางสาวศศิธร ลิ้มปิยะชาติ

เลขานุการบริษัท

อายุ : 48 ปี

สัดส่วนการถือหุ้น : มี



### การศึกษา

- ปริญญาโท คณะบริหารธุรกิจ มหาวิทยาลัยอัสสัมชัญ
- ปริญญาตรี คณะบริหารธุรกิจ มหาวิทยาลัยอัสสัมชัญ

### ประวัติการทำงาน

2558 - ปัจจุบัน	<b>เลขานุการบริษัท</b> บมจ. เอเชีย เมทัล
2548 - 2563	<b>ผู้ช่วย QMR</b> บมจ. เอเชีย เมทัล
2555 - 2563	<b>ผู้ประสานงานโปรแกรม</b> บมจ. เอเชีย เมทัล
2547 - 2552	<b>หัวหน้าการตลาด</b> บมจ. เอเชีย เมทัล

ความสัมพันธ์ทางครอบครัว

ระหว่างกรรมการและผู้บริหาร : ไม่มี



### ประวัติการอบรม

- CGR
- Quality management system.
- Anti-Corruption : Practical Guide (ACPG) จากสมาคมส่งเสริมสถาบันกรรมการบริษัทไทย
- การรายงานความยั่งยืน (Sustainability Reporting)
- ข้อกำหนดและการตรวจประเมินภายใน ระบบ ISO 9001:2015 & ISO14001:2015/ Amd.1:2024

### อื่นๆ

- ส่วนได้เสียพิเศษในวาระที่เสนอในการประชุมสามัญผู้ถือหุ้นครั้งนี้ : ไม่มี
- ตำแหน่งในกิจการที่แข่งขันเกี่ยวข้องกับธุรกิจของบริษัทที่อาจทำให้เกิดความขัดแย้งทางผลประโยชน์ : ไม่มี
- ตำแหน่งในบริษัทจดทะเบียนอื่น : ไม่มี
- ตำแหน่งในบริษัทไม่จดทะเบียน : ไม่มี
- ข้อพิพาททางกฎหมาย : ไม่มี



## นายสุรสิทธิ์ แก้วสุวรรณ

ผู้จัดการฝ่ายบัญชีและการเงิน

อายุ : 37 ปี

สัดส่วนการถือหุ้น : ไม่มี

0%

### การศึกษา

- ปริญญาตรีสาขาบริหารธุรกิจ (บัญชี)

### ประวัติการทำงาน

2568 - ปัจจุบัน	<b>ผู้จัดการฝ่ายบัญชี และการเงิน</b> บมจ. เอเชีย เมทัล
2567 - 2568	<b>ผู้ช่วยผู้อำนวยการฝ่ายพัฒนาบุคลากร</b> บจก. 3เค โซลูชั่น เมเนจเม้นท์
2555 - 2567	<b>ผู้จัดการฝ่ายบัญชี</b> บมจ. มิลล์คอน สตีล

ความสัมพันธ์ทางครอบครัว

ระหว่างกรรมการและผู้บริหาร : ไม่มี



### ประวัติการอบรม

- โครงการ mini MBA รุ่น 1 จุฬาลงกรณ์
- การบริหารการเงินและงบกระแสเงินสดเพื่อการตัดสินใจทางธุรกิจ
- การปรับปรุงหลักเกณฑ์รายการที่มีนัยสำคัญ (MT) และรายการเกี่ยวโยงกัน (RPT) รวมถึงการปรับปรุงหลักเกณฑ์เพื่อยกระดับการจัดทำ Interim MD&A

### อื่นๆ

- ส่วนได้เสียพิเศษในวาระที่เสนอในการประชุมสามัญผู้ถือหุ้นครั้งนี้ : ไม่มี
- ตำแหน่งในกิจการที่แข่งขันเกี่ยวข้องกับธุรกิจของบริษัทที่อาจทำให้เกิดความขัดแย้งทางผลประโยชน์ : ไม่มี
- ตำแหน่งในบริษัทจดทะเบียนอื่น : ไม่มี
- ตำแหน่งในบริษัทไม่จดทะเบียน : ไม่มี
- ข้อพิพาททางกฎหมาย : ไม่มี



## นางสาวชญรินทร์ ติเรกโรจน์วุฒิ

ผู้จัดการฝ่ายบัญชีและการเงิน

อายุ : 45 ปี

สัดส่วนการถือหุ้น : ไม่มี

0%

ความสัมพันธ์ทางครอบครัว

ระหว่างกรรมการและผู้บริหาร : ไม่มี



### การศึกษา

- ปริญญาโท (สาขาการเงิน) MBA มหาวิทยาลัยรามคำแหง
- ปริญญาตรี บริหารธุรกิจ สาขาการบัญชี มหาวิทยาลัยรามคำแหง
- ปริญญาตรี บริหารธุรกิจ สาขาการบัญชี มหาวิทยาลัยสวนดุสิต

### ประวัติการทำงาน

2566 - 2568	<b>ผู้จัดการฝ่ายบัญชี และการเงิน</b> บมจ. เอเชีย เมทัล
2557 - 2564	<b>ผู้จัดการอาวุโสฝ่ายบัญชี และการเงิน</b> กลุ่มทีซีซี
2555 - 2557	<b>Oversea Business Accounting &amp; Analysis</b> บมจ. ทีโอเอ เพ้นท์ (ประเทศไทย)
2550 - 2555	<b>บัญชีอาวุโส (ธุรกิจโรงแรม)</b> บมจ. โมเนอร์ อินเตอร์เนชั่นแนล
2546 - 2550	<b>บัญชีอาวุโส (น้ำมันทีพีไอ)</b> บมจ. โออาร์พีซี

### ประวัติการอบรม

- เสวนามาตรฐานการรายงานทางการเงินของไทย TFRSs Update 2024
- Accounting Coach Thailand ความรู้ด้านการบริหารการเงินที่เป็นประโยชน์สำหรับนักบัญชี
- กรมสรรพากร ประเด็นลดข้อผิดพลาดทางบัญชีและภาษีอากร ปี2024
- เสวนามาตรฐานการรายงานทางการเงินของไทย TFRSs update 2023
- หลักการจัดการด้านการเงินและวางแผนภาษี
- การจัดการความเสี่ยงอัตราแลกเปลี่ยน
- Understanding of ISO 9001:2015 Imprementation & Requirement Training Course
- SMART Coaching and 7C Model
- การรายงานความยั่งยืน (Sustainability Reporting)

### อื่นๆ

- ส่วนได้เสียพิเศษในวาระที่เสนอในการประชุมสามัญผู้ถือหุ้นครั้งนี้ : ไม่มี
- ตำแหน่งในกิจการที่แข่งขันเกี่ยวข้องกับธุรกิจของบริษัทที่อาจทำให้เกิดความขัดแย้งทางผลประโยชน์ : ไม่มี
- ตำแหน่งในบริษัทจดทะเบียนอื่น : ไม่มี
- ตำแหน่งในบริษัทไม่จดทะเบียน : ไม่มี
- ข้อพิพาททางกฎหมาย : ไม่มี

# รายละเอียดเกี่ยวกับกรรมการ ผู้บริหารและ ผู้มีอำนาจควบคุมในบริษัทย่อย บริษัทร่วม หรือ บริษัทที่เกี่ยวข้องของบริษัท

ชื่อ-นามสกุล		บจก. เอเชีย แมทล	บจก. เอส ที ซี สตีล	บจก. แกรนด์เอเชีย สตีล โปรเซสซิง เซ็นเตอร์	บจก. โพรม สตีล มิลล์
นายวีระชัย สุธีรัชย์		1	-	5	5
นายชูศักดิ์ ยงวงศ์ไพบูลย์		3, 5, 6	1	1	1
นางเพ็ญจันทร์ ยงวงศ์ไพบูลย์		-	5	-	5
นางสาวชัญญา ยงวงศ์ไพบูลย์		5, 6	5	5	-
นางสาวพรีดา ยงวงศ์ไพบูลย์		5, 6	5	5	5
นายสุนทร คำพิพจน์		5, 6	-	-	-
นางสาวเมธิกานต์ ชุติพงศ์สิริ		5	-	-	-
นางสาวสุนทรียา วงศ์ศิริกุล		5	-	-	-
นายพิบูลศักดิ์ อรรถบวรพิศาล		2, 4	-	-	-
นางโกศิกา ไพรสงบ		4	5	-	-
นายธรรณิศวรรค์ ตันตีกุลวิจิตร		4	-	-	-
นางสาวอรวรรณ พงศ์ธัญลักษณ์		5	-	-	-
นางสาวศศิธร ลิ้มปิยะชาติ		7	-	-	-

## หมายเหตุ :

1 = ประธานกรรมการ

4 = กรรมการตรวจสอบ

7 = เลขานุการบริษัท

2 = ประธานกรรมการตรวจสอบ

5 = กรรมการ

3 = กรรมการผู้จัดการ

6 = ผู้บริหาร

## รายละเอียดเกี่ยวกับกรรมการของ บริษัทย่อยและบริษัทร่วม

ชื่อ-นามสกุล		บริษัท เอส ที ซี สตีล จำกัด
1	นายชูศักดิ์ ยงวงศ์ไพบูลย์	1
2	นางเพ็ญจันทร์ ยงวงศ์ไพบูลย์	5
3	นางสาวชนัญญา ยงวงศ์ไพบูลย์	5
4	นางสาวพีรดา ยงวงศ์ไพบูลย์	5
5	นางไทศิกา ไพรสงบ	5

ชื่อ-นามสกุล		บริษัท แกรนด์ เอเชีย สตีล โปรเซสซิ่ง เซ็นเตอร์ จำกัด
1	นายชูศักดิ์ ยงวงศ์ไพบูลย์	1
2	นางสาวชนัญญา ยงวงศ์ไพบูลย์	5
3	นางสาวพีรดา ยงวงศ์ไพบูลย์	5
4	นายวีระชัย สุธีรัชย์	5

ชื่อ-นามสกุล		บริษัท ไพร่ม สตีล มิลล์ จำกัด
1	นายชูศักดิ์ ยงวงศ์ไพบูลย์	1
2	นายวีระชัย สุธีรัชย์	5
3	นางเพ็ญจันทร์ ยงวงศ์ไพบูลย์	5
4	นางสาวพีรดา ยงวงศ์ไพบูลย์	5

ชื่อ-นามสกุล		บริษัท เอเชีย โมเดิร์น สตีล มิลล์ดีง จำกัด
1	นายเจียน ซีเปา	1

ชื่อ-นามสกุล		บริษัท เอเชีย โมเดิร์น คอนสตรัคชั่น แอนด์ เอ็นจิเนียริ่ง จำกัด
1	นายเจียน ซีเปา	1
2	นายเจียน จ้อกัก	5
3	นางสาวแพรวพลอย ยงวงศ์ไพบูลย์	5
4	นายกวินพัฒน์ นิธิเตชเศรษฐ์	5
5	นายอภิชา ขจิตวิทย์การ	5

### หมายเหตุ :

- |                     |                          |                      |
|---------------------|--------------------------|----------------------|
| 1 = ประธานกรรมการ   | 2 = ประธานกรรมการตรวจสอบ | 3 = กรรมการผู้จัดการ |
| 4 = กรรมการตรวจสอบ  | 5 = กรรมการ              | 6 = ผู้บริหาร        |
| 7 = เลขานุการบริษัท |                          |                      |

# รายละเอียดเกี่ยวกับหัวหน้างาน ในการตรวจสอบภายในและ หัวหน้างานกำกับดูแลการปฏิบัติงานของบริษัท (compliance)

ในปี 2568 คณะกรรมการบริษัทฯ จัดให้มีผู้ประสานงานกับหน่วยงานตรวจสอบภายใน ได้แก่ นายสุรสิทธิ์ แก้วสุวรรณ เพื่อสร้างความเชื่อมั่นในระบบควบคุมภายในของบริษัทฯ อย่างสม่ำเสมอ การปฏิบัติตามกฎหมายระเบียบ ข้อบังคับที่กำหนดขึ้นทั้งภายในและภายนอกองค์กร และการปฏิบัติตามระบบการควบคุมภายใน นอกจากนี้ยังรวมถึงการให้คำปรึกษา และข้อเสนอแนะแก่หน่วยงานต่าง ๆ ด้านการควบคุมภายใน โดยมุ่งเน้นให้เกิดการควบคุมตนเอง (Self-Control)

## หน้าที่ความรับผิดชอบของหัวหน้างานตรวจสอบภายใน

1. จัดทำแผนการตรวจสอบประจำปี ที่ได้ผ่านการพิจารณาและเห็นชอบจากคณะกรรมการตรวจสอบ
2. จัดทำงบประมาณประจำปี และตัวชี้วัดความสำเร็จของงานตรวจสอบ
3. สอบทานแนวการตรวจสอบ (Audit Program) ตรวจสอบทั้งด้านปฏิบัติงาน ด้านสารสนเทศ เพื่อให้มีการใช้ทรัพยากรอย่างคุ้มค่า และผลลัพธ์การตรวจสอบมีประสิทธิภาพและประสิทธิผล
4. สอบทานความเหมาะสมของระบบการเก็บข้อมูลและการมีอยู่จริงของทรัพย์สินของบริษัทฯ
5. ประเมินความเชื่อถือได้และความถูกต้องของข้อมูลด้านบัญชีการเงิน
6. ตรวจสอบการปฏิบัติงานของหน่วยงานต่าง ๆ ว่าเป็นไปตามนโยบายเป้าหมาย และข้อบังคับของบริษัทฯ และกฎหมายที่เกี่ยวข้อง มีการควบคุมภายในที่ดีเพียงพอที่จะทำให้การปฏิบัติงานบรรลุตามวัตถุประสงค์ที่บริษัทฯ ตั้งไว้
7. ตรวจสอบ/สอบสวน และดำเนินการทางกฎหมายการทุจริต
8. สอบทานรายงานผลการตรวจสอบและติดตามผลการปฏิบัติงานตามข้อเสนอแนะ
9. จัดทำรายงานผลการตรวจสอบเสนอฝ่ายบริหาร คณะกรรมการตรวจสอบ และคณะกรรมการบริษัทฯ
10. คัดเลือกผู้ตรวจสอบภายในจากบุคคลภายนอกที่มีความรู้ ความสามารถ และประเมินผลการปฏิบัติงานของผู้ตรวจสอบ
11. ให้คำแนะนำและปรึกษา เกี่ยวกับระบบการควบคุมภายในและความเสี่ยงกับหน่วยงานต่าง ๆ
12. ปฏิบัติงานพิเศษตามที่ได้รับมอบหมายจากฝ่ายบริหาร และคณะกรรมการตรวจสอบ
13. ประสานงานกับผู้บริหาร คณะกรรมการตรวจสอบ ผู้สอบบัญชี และที่ปรึกษา

## นักลงทุนสัมพันธ์

บริษัทฯ ได้มอบหมายให้ นายสุรสิทธิ์ แก้วสุวรรณ เป็นผู้รับผิดชอบเพื่อทำหน้าที่สื่อสาร และเปิดเผยข้อมูลสำคัญให้ถูกต้อง ครบถ้วนโปร่งใส และทั่วถึง ต่อผู้ถือหุ้น นักลงทุน ตลอดจนผู้เกี่ยวข้อง โดยมีช่องทางการติดต่อ ดังนี้

อีเมล : [ir@ASIAMETAL.CO.TH](mailto:ir@ASIAMETAL.CO.TH)  
โทรศัพท์ : 02 338 7222  
เว็บไซต์ : <https://asiametal.co.th/Investor>

ประวัติการถูกลงโทษจากการทำความผิดตาม พ.ร.บ. หลักทรัพย์และตลาดหลักทรัพย์ พ.ศ. 2535 หรือ พ.ร.บ. สัญญาซื้อขายล่วงหน้า พ.ศ.2546 ในระยะเวลา 5 ปี ที่ผ่านมาก็เกี่ยวกับเรื่องต่อไปนี้

1. การกระทำการโดยไม่สุจริต หรือประมาทเลินเล่ออย่างร้ายแรง : ไม่มี
2. การเปิดเผย หรือเผยแพร่ข้อมูล หรือข้อความอันเป็นเท็จที่อาจทำให้สำคัญผิด หรือปกปิดข้อความจริงที่ควรบอกให้แจ้งในสาระสำคัญ ซึ่งอาจมีผลกระทบต่อความสนใจของผู้ถือหุ้น ผู้ลงทุน หรือ ผู้ที่เกี่ยวข้อง : ไม่มี
3. การกระทำความผิดไม่เป็นธรรมหรือการเอาเปรียบผู้ลงทุนในการซื้อขายหลักทรัพย์หรือสัญญาซื้อขายล่วงหน้า หรือ มีหรือเคยมีส่วนร่วมหรือสนับสนุนการกระทำ ดังกล่าว : ไม่มี

# ทรัพย์สินที่ใช้ในการประกอบธุรกิจและรายละเอียด เกี่ยวกับรายการประเมินราคาทรัพย์สิน

## ทรัพย์สินที่ใช้ในการประกอบธุรกิจ

ประเภท/ลักษณะทรัพย์สิน	ลักษณะกรรมสิทธิ์	มูลค่าตามบัญชี	มูลค่าตามบัญชี
<b>1 ที่ดิน</b>			
เนื้อที่ 16 ไร่ 3 งาน 5 ตารางวา ที่ตั้ง : เลขที่ 55, 55/1 หมู่ 2 ซอยวัดหนามแดง ถนนศรีนครินทร์ ตำบลบางแก้ว อำเภอบางพลี จังหวัดสมุทรปราการ	บริษัทเป็นเจ้าของ	301.73	(1) ติดภาระค้ำประกัน
เนื้อที่ 99 ไร่ 72 ตารางวา* ที่ตั้ง : เลขที่ 90/1 หมู่ที่ 10 ตำบลสระสีเหลือง อำเภอนนทบุรี จังหวัดชลบุรี	บริษัทเป็นเจ้าของ	101.78	(2) ติดภาระค้ำประกัน
เนื้อที่ 102 ไร่ 155 ตารางวา** ที่ตั้ง : เลขที่ 90/1 หมู่ที่ 10 ตำบลสระสีเหลือง อำเภอนนทบุรี จังหวัดชลบุรี	บริษัทเป็นเจ้าของ	72.51	ปลอดภาระ
เนื้อที่ 3 ไร่ 82 ตารางวา ที่ตั้ง : เลขที่ 6/10 หมู่ 1 ซอยวัดหนามแดง ถนนศรีนครินทร์ ตำบลบางแก้ว อำเภอบางพลี จังหวัดสมุทรปราการ	เป็นของบริษัท STC	44.87	(3) ติดภาระค้ำประกัน
<b>2 อาคารโรงงาน 3 แห่ง</b>			
2.1 อาคารโรงงานของบริษัท ที่ตั้ง : เลขที่ 55, 55/1 หมู่ 2 ซอยวัดหนามแดง ถนนศรีนครินทร์ ตำบลบางแก้ว อำเภอบางพลี จังหวัดสมุทรปราการ	บริษัทเป็นเจ้าของ	6.24	(1) ติดภาระค้ำประกัน
		17.48	ปลอดภาระ
	อาคารและส่วนปรับปรุงสิ่งก่อสร้างบนที่ดินเช่า	52.41	ปลอดภาระ
2.2 อาคารโรงงานชลบุรีของบริษัท* * ที่ตั้ง เลขที่ 90/1 หมู่ที่ 10 ตำบลสระสีเหลือง อำเภอนนทบุรี จังหวัดชลบุรี	บริษัทเป็นเจ้าของ	55.76	(2) ติดภาระค้ำประกัน
		12.57	ปลอดภาระ
2.3 อาคารโรงงานของบริษัทย่อย ที่ตั้ง : เลขที่ 6/10 หมู่ 1 ซอยวัดหนามแดง ถนนศรีนครินทร์ ตำบลบางแก้ว อำเภอบางพลี จังหวัดสมุทรปราการ	เป็นของบริษัท STC	0.01	(3) ติดภาระค้ำประกัน
<b>3 เครื่องจักรและอุปกรณ์โรงงาน</b>	บริษัทเป็นเจ้าของ	79.10	ปลอดภาระ
<b>4 ยานพาหนะ</b>	บริษัทเป็นเจ้าของ	14.18	ปลอดภาระ
<b>5 ยานพาหนะ</b>	เป็นของบริษัท GA	3.29	ปลอดภาระ
<b>6 เครื่องตกแต่งและเครื่องใช้สำนักงาน</b>	บริษัทเป็นเจ้าของ	6.49	ปลอดภาระ
<b>7 เครื่องตกแต่งและเครื่องใช้สำนักงาน</b>	เป็นของบริษัท GA	0.15	ปลอดภาระ
<b>8 งานระหว่างก่อสร้าง/ติดตั้ง</b>	บริษัทเป็นเจ้าของ	952.48	ปลอดภาระ

## เครื่องหมายการค้าสำคัญ ลิขสิทธิ์ หรือทรัพย์สินทางปัญญาอื่น

รูปแบบเครื่องหมาย/ ลิขสิทธิ์	ชื่อเจ้าของ	ประเภทสินค้า/ บริการ	เลขทะเบียน/ ประเทศที่จดทะเบียน	ระยะเวลา คุ้มครอง
เครื่องหมายการค้า	บมจ. เอเชีย เมทัล	จำพวก 6	201122578 ประเทศไทย	10 ปี

## รายละเอียดเกี่ยวกับการประเมินที่ดิน

ทรัพย์สิน	ที่ดิน (ประเภทโรงงานผลิตเหล็ก)
ที่ตั้ง	บริษัท เอเชีย เมทัล จำกัด (มหาชน) 90/1 หมู่ 10 ถนนสายจะเข็งเทรา-สัตหีบ (ทางหลวงหมายเลข 331) ตำบลสระสีเหลือง อำเภอนิคม จังหวัดชลบุรี
<b>รายการที่ดิน</b>	
เนื้อที่ดิน	209-2-90.7 ไร่
ผู้ถือกรรมสิทธิ์ที่ดิน	บริษัท เอเชีย เมทัล จำกัด (มหาชน)
ภาระผูกพัน	จำนองไว้กับธนาคาร ไทยพาณิชย์ จำกัด (มหาชน)
วันที่ประเมินมูลค่าทรัพย์สิน	8 ธันวาคม 2566
มูลค่าที่ดินตามราคาประเมิน	141.21 ล้านบาท
มูลค่าที่ดินทางบัญชี ณ วันประเมิน	174.28 ล้านบาท

ทรัพย์สิน	ที่ดิน (ประเภทโรงงานผลิตเหล็ก)
ที่ตั้ง	บริษัท เอเชีย เมทัล จำกัด (มหาชน) 55, 55/1 หมู่ 2 ถนนศรีนครินทร์ ตำบลบางแก้ว อำเภอบางพลี จังหวัดสมุทรปราการ
<b>รายการที่ดิน</b>	
เนื้อที่ดิน	16-3-05 ไร่
ผู้ถือกรรมสิทธิ์ที่ดิน	บริษัท เอเชีย เมทัล จำกัด (มหาชน)
ภาระผูกพัน	จำนองไว้กับธนาคาร กรุงเทพ จำกัด (มหาชน)
วันที่ประเมินมูลค่าทรัพย์สิน	8 ธันวาคม 2566
มูลค่าที่ดินตามราคาประเมิน	301.73 ล้านบาท
มูลค่าที่ดินทางบัญชี ณ วันประเมิน	254.79 ล้านบาท
ราคาประเมินราชการ (เฉพาะที่ดิน)	136.82 ล้านบาท

## รายละเอียดของสัญญาที่สำคัญ

สัญญา	คู่สัญญา	รายละเอียด	ระยะเวลา
สัญญาเช่าที่ดิน	ผู้ให้เช่า : คุณสมมติ บุญอ่ำ	ทรัพย์สินที่เช่า โฉนดเลขที่ 7570 เลขที่ดิน 118 หน้า สํารวจ 584 ต.บางแก้ว (สํารองฝั่งเหนือ) อ.บางพลี (พระโขนง) จ.สมุทรปราการ เนื้อที่ 12-0-68 ไร่	กำหนดระยะเวลา 28 ปี โดยมีอัตราค่าเช่าจำนวนปีคงเหลือ ดังนี้ 1) ปี2565 ถึง ปี2568 อัตราเดือนละ 145,200 บาท 2) ปี2568 ถึง ปี2571 อัตราเดือนละ 159,700 บาท 3) ปี2571 ถึง ปี2574 อัตราเดือนละ 175,700 บาท 4) ปี2574 ถึง ปี2577 อัตราเดือนละ 193,300 บาท 5) ปี2577 ถึง ปี2580 อัตราเดือนละ 212,600 บาท 6) ปี2580 ถึง ปี2583 อัตราเดือนละ 233,860 บาท 7) ปี2583 ถึง ปี2585 อัตราเดือนละ 257,246 บาท 8) ปี2585 ถึง ปี2588 อัตราเดือนละ 282,970 บาท โดยชำระทุกสิ้นเดือน
สัญญาเช่าหอพัก สำหรับสวัสดิการ พนักงาน	บริษัท แซมป์ ทรานสปอร์ต (1996) จำกัด โดย นางบุญจิตร เพ็งนาม	ทรัพย์สินที่เช่า หอพักจำนวน 28 ห้อง 1 อาคาร	กำหนดระยะเวลา 3 ปี นับตั้งแต่วันที่ 1 สิงหาคม 2565 ถึง วันที่ 31 กรกฎาคม 2568 อัตราค่าเช่า เดือนละ 50,000 บาท โดยชำระทุกสิ้นเดือน
สัญญาเช่าอาคาร โรงงาน	บริษัท เอส ที ซี สตีล จำกัด	ทรัพย์สินที่เช่า เช่าพื้นที่อาคาร บ้านเลขที่ 6/10 หมู่ 1 ช.วัดหนามแดง ถ.ศรีนครินทร์ ต.บางแก้ว อ.บางพลี จ.สมุทรปราการ เนื้อที่ 4,360 ตารางเมตร	กำหนดระยะเวลา 3 ปี นับตั้งแต่วันที่ 1 พฤษภาคม 2567 ถึง วันที่ 30 เมษายน 2570 อัตราค่าเช่า เดือนละ 80,000 บาท ราคานี้ยังไม่รวม VAT 7% โดยชำระค่าเช่าล่วงหน้า ภายในวันที่ 5 ของเดือนนั้นๆ
สัญญาเช่า เครื่องจักร	บริษัท เอส ที ซี สตีล จำกัด	เครื่องรีดท่อ จำนวน 1 เครื่อง	กำหนดระยะเวลา 3 ปี นับตั้งแต่วันที่ 1 พฤษภาคม 2567 ถึง วันที่ 30 เมษายน 2570 อัตราค่าเช่า เดือนละ 170,000 บาท ราคานี้ยังไม่รวม VAT 7% โดยชำระค่าเช่าล่วงหน้า ภายในวันที่ 5 ของเดือนนั้นๆ
สัญญาเช่าอาคาร โรงงาน	บริษัท โกลเบล็ก อินเตอร์เทรด จำกัด	ทรัพย์สินที่เช่า เช่าพื้นที่อาคารพร้อม สำนักงานชั้นเดียว บ้านเลขที่ 7/8,7/10 หมู่ 1 ช.วัดหนาม แดง ถ.ศรีนครินทร์ ต.บางแก้ว อ.บางพลี จ.สมุทรปราการ เนื้อที่ 4,133 ตารางเมตร	กำหนดระยะเวลา 3 ปี นับตั้งแต่วันที่ 1 กุมภาพันธ์ 2567 ถึง วันที่ 31 มกราคม 2570 อัตราค่าเช่า เดือนละ 150,000 บาท ราคานี้ยังไม่รวม VAT 7% โดยชำระค่าเช่าล่วงหน้า ภายในวันที่ 5 ของเดือนนั้นๆ
สัญญาเช่า เครื่องจักร	บริษัท โกลเบล็ก อินเตอร์เทรด จำกัด	เครื่องจักรผลิตเหล็กรูปพรรณ	กำหนดระยะเวลา 3 ปี นับตั้งแต่วันที่ 1 กุมภาพันธ์ 2567 ถึง วันที่ 31 มกราคม 2570 อัตราค่าเช่า เดือนละ 300,000 บาท ราคานี้ยังไม่รวม VAT 7% โดยชำระค่าเช่าล่วงหน้า ภายในวันที่ 5 ของเดือนนั้นๆ

# นโยบายและแนวปฏิบัติการกำกับดูแลกิจการ จรรยาบรรณธุรกิจ และ รายงานคณะกรรมการชุดย่อยต่างๆ

## นโยบายและแนวปฏิบัติการกำกับดูแลกิจการ

คณะกรรมการบริษัท ตระหนักดีว่าการกำกับดูแลกิจการที่ดีเป็นปัจจัยพื้นฐานสำคัญในการยกระดับมาตรฐานการดำเนินงานของบริษัทให้เกิดความโปร่งใส เพิ่มความน่าเชื่อถือให้แก่ผู้ถือหุ้น ผู้ลงทุน และ ผู้เกี่ยวข้องทุกราย ตลอดจนเป็นการเพิ่มขีดความสามารถในการแข่งขันของกิจการ ดังนั้นคณะกรรมการบริษัทจึงได้จัดทำมีนโยบายเกี่ยวกับการกำกับดูแลกิจการของบริษัทที่เป็นลายลักษณ์อักษร สอดคล้องกับหลักการกำกับดูแลกิจการที่ดีสำหรับบริษัทจดทะเบียนของตลาดหลักทรัพย์ฯ และแนวคิดความรับผิดชอบต่อสังคมของธุรกิจเพื่อให้กรรมการ ผู้บริหาร และพนักงานของบริษัทได้ยึดถือปฏิบัติภายใต้นโยบาย การบริหารองค์กรที่ดี มีความรับผิดชอบต่อผู้เกี่ยวข้องทางธุรกิจทั้งพนักงาน ลูกค้าและผู้ถือหุ้น ตลอดจนการถือกุศลสังคมอย่างจริงจัง โดยมีทีมงานเลขานุการบริษัททำหน้าที่ดูแลให้บริษัท กรรมการ และ ผู้บริหารปฏิบัติให้ถูกต้องตามกฎหมายข้อบังคับต่างๆ ของตลาดหลักทรัพย์ฯ ก.ล.ด. พ.ร.บ.บริษัทมหาชน รวมทั้งกฎหมายอื่นๆ ที่เกี่ยวข้อง

หลักการกำกับดูแลกิจการที่ดีของบริษัทฯ มีแนวทางในการปฏิบัติแบ่งออกเป็น 5 หมวด ดังนี้

1. สิทธิของผู้ถือหุ้น
2. การปฏิบัติต่อผู้ถือหุ้นอย่างเท่าเทียมกัน
3. บทบาทของผู้มีส่วนได้เสีย
4. การเปิดเผยข้อมูลและความโปร่งใส
5. ความรับผิดชอบต่อคณะกรรมการ ภายใต้หลักปฏิบัติ 8 ข้อหลัก ดังนี้

หลักปฏิบัติ 1 ตระหนักถึงบทบาทและความรับผิดชอบต่อคณะกรรมการในฐานะผู้นำองค์กรที่สร้างคุณค่าให้แก่กิจการอย่างยั่งยืน

หลักปฏิบัติ 2 กำหนดวัตถุประสงค์และเป้าหมายหลักของกิจการที่เป็นไปเพื่อความยั่งยืน

หลักปฏิบัติ 3 เสริมสร้างคณะกรรมการที่มีประสิทธิภาพ

หลักปฏิบัติ 4 สรรหาและพัฒนาผู้บริหารระดับสูงและการบริหารบุคลากร

หลักปฏิบัติ 5 ส่งเสริมนวัตกรรมและการประกอบธุรกิจอย่างมีความรับผิดชอบต่อ

หลักปฏิบัติ 6 ดูแลให้มีระบบการบริหารความเสี่ยงและการควบคุมภายในที่เหมาะสม

หลักปฏิบัติ 7 รักษาความน่าเชื่อถือทางการเงินและการเปิดเผยข้อมูล

หลักปฏิบัติ 8 สนับสนุนการมีส่วนร่วมและการสื่อสารกับผู้ถือหุ้น

โดยท่านสามารถอ่านนโยบายการกำกับดูแลกิจการที่ดีฉบับเต็มได้ที่

<https://www.asiametal.co.th/นโยบายการกำกับดูแลกิจการที่ดี>



## จรรยาบรรณธุรกิจ

# “ยึดมั่นจริยธรรม สร้างความยั่งยืน”



### 1. เป้าหมายหลักของ AMC

- ส่งเสริมการดำเนินธุรกิจอย่างมีความรับผิดชอบ
- สร้างความเป็นธรรมในการดำเนินกิจการ
- มุ่งสู่ความยั่งยืนและผลสำเร็จระยะยาว
- สร้างสมดุลระหว่างผู้มีส่วนได้เสีย

### 2. หลักการดำเนินธุรกิจ

Integrity • Transparency • Accountability

- ดำเนินธุรกิจด้วยความซื่อสัตย์สุจริต
- ปฏิบัติตามหลักการกำกับดูแลกิจการที่ดี (Good Corporate Governance)
- การตัดสินใจต้องโปร่งใส รอบคอบ และระมัดระวัง
- ป้องกันความเสียหายที่อาจเกิดขึ้นต่อบริษัท



### 3. คู่มีจริยธรรมและจรรยาบรรณธุรกิจ

AMC จัดทำ “คู่มือจริยธรรมและจรรยาบรรณทางธุรกิจ” เพื่อเป็นมาตรฐานกลางสำหรับ

กรรมการ  
ผู้บริหาร  
พนักงาน

ใช้เป็นแนวทางในการ

พิจารณาความเหมาะสมของพฤติกรรม  
ป้องกันความเสี่ยงด้านจริยธรรม  
หลีกเลี่ยงการละเมิดกฎหมายและข้อบังคับ

### 4. การป้องกันความเสี่ยงและชื่อเสียงองค์กร

ไม่กระทำการที่ขัดต่อกฎ ระเบียบ และจรรยาบรรณ  
ปกป้องชื่อเสียงและความน่าเชื่อถือของบริษัท  
สร้างผลประโยชน์สูงสุดให้แก่บริษัทและผู้ถือหุ้น

#### ผลลัพธ์ที่องค์กรคาดหวัง

ความเชื่อมั่นจากผู้มีส่วนได้เสีย  
ภาพลักษณ์องค์กรที่โปร่งใส  
การเติบโตอย่างมั่นคงและยั่งยืน

โดยท่านสามารถอ่านคู่มือจริยธรรมและจรรยาบรรณทางธุรกิจฉบับเต็มได้ที่

<https://www.asiametal.co.th/คู่มือจริยธรรมและจรรยาบรรณทางธุรกิจฉบับเต็ม>

# รายงาน คณะกรรมการสรรหาและ กำหนดค่าตอบแทน

N O M I N A T E

### 3. ด้านกำกับดูแลกิจการ

3.1) ทบทวนกฎบัตรของคณะกรรมการสรรหา ค่าตอบแทนและกำกับดูแลกิจการ เพื่อปรับปรุงข้อมูลให้เป็นปัจจุบันและสอดคล้องกับนโยบายการกำกับดูแลกิจการที่ดีของบริษัท

3.2) ทบทวนและปรับปรุงนโยบายประจำปี 2568 พร้อมทั้งประชาสัมพันธ์ให้พนักงานในองค์กรรับทราบ ดังนี้

3.2.1 หลักการกำกับดูแลกิจการที่ดี จริยธรรม และจรรยาบรรณในการดำเนินธุรกิจ

3.2.2 คู่มือกรรมการ

3.2.3 ทบทวนนโยบายการต่อต้านการ

ทุจริตคอร์รัปชัน

3.3) รายงานผลการประเมินการกำกับดูแลกิจการบริษัทจดทะเบียน ประจำปี 2568 โดยบริษัทได้รับผลประเมินในระดับ“ปานกลาง” จากการประเมินโดยสถาบันกรรมการบริษัทไทย (IOD)

คณะกรรมการสรรหาและกำหนดค่าตอบแทนและกำกับดูแลกิจการ ปฏิบัติหน้าที่ตามที่ได้รับมอบหมายอย่างรอบคอบ ระมัดระวังสมเหตุสมผลและสามารถปฏิบัติหน้าที่อย่างเป็นอิสระ โดยไม่ถูกรบกวนจากฝ่ายบริหารแต่อย่างใด และในปี 2568 กรรมการได้รับค่าตอบแทนตามที่แสดงไว้ในรายงานค่าตอบแทนของคณะกรรมการปี 2568 โดยได้พิจารณารายงานข้อมูลการสำรวจค่าตอบแทนกรรมการของสถาบันกรรมการบริษัทไทย และตลาดหลักทรัพย์แห่งประเทศไทย เปรียบเทียบกับภาพรวมของบริษัทจดทะเบียนทั้งหมด บริษัทในกลุ่มอุตสาหกรรมเดียวกัน และบริษัทที่มีขนาดยอดขายและกำไรสุทธิใกล้เคียงกับบริษัท

ซึ่งคณะกรรมการสรรหาและกำหนดค่าตอบแทนและกำกับดูแลกิจการ เห็นว่ามีความเหมาะสมเป็นธรรมกับบริษัทและกรรมการที่ดำรงตำแหน่ง ซึ่งสอดคล้องกับหน้าที่ความรับผิดชอบซึ่งคณะกรรมการบริษัทได้พิจารณาเห็นชอบและเสนอต่อที่ประชุมผู้ถือหุ้นเพื่อพิจารณา โดยคำนึงถึงประโยชน์ของผู้ถือหุ้นรายย่อยตามหลักการกำกับดูแลกิจการที่ดี

### ในนามคณะกรรมการสรรหาและ กำหนดค่าตอบแทนและบริษัทภิบาล

นายชูศักดิ์ ยงวงศ์ไพบูลย์

ประธานคณะกรรมการสรรหาและกำหนดค่าตอบแทนและกำกับดูแลกิจการ

คณะกรรมการสรรหาและกำหนดค่าตอบแทน และกำกับดูแลกิจการ ประกอบด้วย กรรมการอิสระ 1 ท่าน และกรรมการที่เป็นผู้บริหาร 2 ท่าน โดยมีรายนาม ดังนี้

1. นายชูศักดิ์ ยงวงศ์ไพบูลย์ ประธานคณะกรรมการสรรหาและกำหนดค่าตอบแทนและกำกับดูแลกิจการ

2. นางโทศิกา ไพรสงบ กรรมการสรรหาและ กำหนดค่าตอบแทนและกำกับดูแลกิจการ

3. นางสาวชนัญญา ยงวงศ์ไพบูลย์ กรรมการสรรหาและกำหนดค่าตอบแทนและกำกับดูแลกิจการ

คณะกรรมการสรรหาและกำหนดค่าตอบแทนและกำกับดูแลกิจการ ได้ปฏิบัติหน้าที่ตามที่คณะกรรมการบริษัทได้มอบหมาย ภายใต้หลักการดำเนินการตามนโยบายการกำกับดูแลกิจการที่ดีของบริษัทอย่างเคร่งครัด

โดย ในปี 2568 คณะกรรมการสรรหาและกำหนดค่าตอบแทนและกำกับดูแลกิจการ ได้มีการประชุมร่วมกันเพื่อพิจารณาเรื่องสำคัญตามหน้าที่และความรับผิดชอบทั้งสิ้นจำนวน 1 ครั้ง ซึ่งสรุปสาระสำคัญได้ดังนี้

### 1. ด้านการสรรหา

ทบทวนโครงสร้างคณะกรรมการ และสรรหาผู้ที่มีคุณสมบัติเหมาะสม เพื่อเสนอแต่งตั้งเป็นกรรมการแทนกรรมการที่ลาออกโดยคำนึงถึงคุณสมบัติความรู้ ความสามารถ ทักษะ และประสบการณ์ความเชี่ยวชาญที่หลากหลายอันเป็นประโยชน์ต่อการดำเนินกิจการของบริษัท รวมทั้งคำนึงถึงขนาดโครงสร้างและองค์ประกอบของคณะ กรรมการบริษัทที่ เหมาะสม เพื่อส่งเสริมการ กำกับดูแลกิจการที่ดีและให้การบริหารจัดการเป็นไปอย่างมีประสิทธิภาพตลอดจนสอดคล้องกับข้อกำหนดของตลาดหลักทรัพย์แห่งประเทศไทยและหน่วยงานที่เกี่ยวข้อง

### 2. ด้านค่าตอบแทน

2.1) พิจารณาอัตราค่าตอบแทนของคณะกรรมการบริษัท และคณะกรรมการชุดย่อยต่างๆ โดยพิจารณาเทียบเคียง ค่าตอบแทนอยู่ในระดับเดียวกับกลุ่มอุตสาหกรรมเดียวกัน ประกอบกับผลการดำเนินงานของบริษัทรวมถึงความ เหมาะสมกับหน้าที่ความรับผิดชอบของคณะกรรมการ

2.2) พิจารณาค่าตอบแทนและสวัสดิการของกรรมการ ผู้จัดการโดยกำหนดหลักเกณฑ์การประเมินผลอย่างเป็น รูปธรรม โดยพิจารณาจากผลความสำเร็จของการปฏิบัติงาน เปรียบเทียบกับเป้าหมายที่กำหนดไว้ในแต่ละด้าน เช่น มิติ ด้านการเงินซึ่งพิจารณาจากการเติบโตของยอดขายและกำไร มิติความยั่งยืนทั้งในด้านสิ่งแวดล้อม สังคมและกำกับดูแลกิจการ

# รายงาน คณะกรรมการบริหารความเสี่ยง



คณะกรรมการบริหารความเสี่ยงของบริษัท เอเชีย เมทัล จำกัด (มหาชน) มีบทบาทสำคัญในการกำกับดูแลและบริหารความเสี่ยงขององค์กร เพื่อให้การดำเนินธุรกิจเป็นไปอย่างมีประสิทธิภาพและยั่งยืน

## การประชุมและการดำเนินงานในปีที่ผ่านมา:

- การประชุมคณะกรรมการ: คณะกรรมการบริหารความเสี่ยงได้จัดการประชุมทั้งหมด 1 ครั้งในปีที่ผ่านมา โดยกรรมการทุกท่านเข้าร่วมประชุมครบถ้วน เพื่อพิจารณาและให้ข้อเสนอแนะในประเด็นต่าง ๆ ที่เกี่ยวข้องกับความเสี่ยงขององค์กร
- การทบทวนนโยบายการบริหารความเสี่ยง: คณะกรรมการกำลังอยู่ระหว่างการทบทวนและปรับปรุงนโยบายการบริหารความเสี่ยงให้สอดคล้องกับสภาพแวดล้อมทางธุรกิจที่เปลี่ยนแปลง และสอดคล้องกับแผนกลยุทธ์ของบริษัทให้ดียิ่งขึ้น

การกำกับดูแลการบริหารความเสี่ยง: คณะกรรมการได้ติดตามและประเมินผลการบริหารความเสี่ยงในด้านต่าง ๆ เช่น ความเสี่ยงด้านการเงิน การปฏิบัติการ และการปฏิบัติตาม

คณะกรรมการบริหารความเสี่ยงมุ่งมั่นที่จะดำเนินงานตามหลักการกำกับดูแลกิจการที่ดี และเสริมสร้างความมั่นคงให้กับบริษัท เอเชีย เมทัล จำกัด (มหาชน) เพื่อสร้างคุณค่าและความเชื่อมั่นให้กับผู้มีส่วนได้เสียทุกฝ่าย

## ในนามคณะกรรมการบริหารความเสี่ยง

นายชูศักดิ์ ยงวงศ์ไพบุลย์  
ประธานคณะกรรมการบริหารความเสี่ยง



# รายงาน คณะกรรมการด้านความยั่งยืน



## การประชุมและการดำเนินงานในปีที่ผ่านมา:

- การประชุมคณะกรรมการ: คณะกรรมการความยั่งยืนได้จัดการประชุมทั้งหมด 1 ครั้งในปีที่ผ่านมา เพื่อพิจารณาและกำหนดนโยบายด้านความยั่งยืน
- การกำกับดูแลกิจการที่ดี: คณะกรรมการได้ทบทวนและปรับปรุงนโยบายการกำกับดูแลกิจการ เพื่อให้สอดคล้องกับมาตรฐานสากลและข้อกำหนดทางกฎหมาย
- การพัฒนาที่ยั่งยืน: คณะกรรมการได้กำหนดกลยุทธ์และเป้าหมายด้านความยั่งยืน ครอบคลุมทั้งด้านเศรษฐกิจ สังคม และสิ่งแวดล้อม
- การสื่อสารและความโปร่งใส: คณะกรรมการได้ส่งเสริมการเปิดเผยข้อมูลด้านความยั่งยืนผ่านรายงานประจำปีและช่องทางสื่อสารอื่น ๆ เพื่อให้ผู้มีส่วนได้เสียได้รับข้อมูลที่ถูกต้องและทันเวลา

## ในนามคณะกรรมการด้านความยั่งยืน

นายชูศักดิ์ ยงวงศ์ไพบูลย์  
ประธานคณะกรรมการด้านความยั่งยืน

คณะกรรมการความยั่งยืนของบริษัทมีบทบาทสำคัญในการกำกับดูแลและส่งเสริมการดำเนินธุรกิจอย่างยั่งยืน โดยมุ่งเน้นการสร้างสมดุลระหว่างผลประโยชน์ของทุกฝ่าย

คณะกรรมการความยั่งยืนมุ่งมั่นที่จะดำเนินงานตามหลักการกำกับดูแลกิจการที่ดี และเสริมสร้างความยั่งยืนในทุกมิติของการดำเนินธุรกิจ เพื่อสร้างคุณค่า และความเชื่อมั่นให้กับผู้มีส่วนได้เสียทุกฝ่าย



# รายงาน คณะกรรมการตรวจสอบ



ผลการปฏิบัติงานของคณะกรรมการตรวจสอบ นำเสนอรายงานผลการปฏิบัติงานของคณะกรรมการตรวจสอบต่อคณะกรรมการบริษัททุกครั้งที่มีการประชุมคณะกรรมการบริษัทโดยได้เสนอความเห็น และให้ข้อเสนอแนะที่เป็นประโยชน์ต่อการบริหารงานของฝ่ายบริหารซึ่งฝ่ายบริหารได้ดำเนินการปรับปรุงแก้ไขตามข้อเสนอแนะอย่างเหมาะสม รวมทั้งพิจารณาผลการประเมินการปฏิบัติงาน ของคณะกรรมการตรวจสอบในรอบปี 2568 โดยได้รับการประเมินจากคณะกรรมการบริษัท และนำผลการปฏิบัติงานนั้นมาพิจารณาปรับปรุงการปฏิบัติงานผู้ตรวจสอบภายใน ซึ่งคณะกรรมการตรวจสอบพิจารณาจัดให้มีผู้ประสานงานกับหน่วยงานตรวจสอบภายใน ได้แก่ นายสุรสิทธิ์ แก้วสุวรรณ เป็นผู้รับผิดชอบหลักในการปฏิบัติหน้าที่เป็น รัชการผู้ตรวจสอบภายในมีหน้าที่จัดทำแผนการตรวจสอบภายในประจำปี เสนอต่อคณะกรรมการตรวจสอบประเมินข้อบกพร่องในการควบคุม ภายในของบริษัท โดยตรวจสอบกระบวนการทางบัญชีและการ ปฏิบัติงานของบริษัทอย่างมีระบบ

ผู้สอบบัญชี ประเมินความเป็นอิสระของผู้สอบ-บัญชี และให้ความเห็นต่อคำตอบแทนของผู้สอบบัญชีเพื่อนำเสนอต่อคณะกรรมการบริษัท เพื่อขออนุมัติที่ประชุมสามัญผู้ถือหุ้นประจำปี 2569 ให้แต่งตั้งผู้สอบบัญชีจาก บริษัท เคพีเอ็มจี การสอบบัญชี จำกัด เป็น ผู้สอบบัญชีของบริษัทสำหรับปี 2569

จากกิจกรรมต่างๆดังกล่าวข้างต้นตลอดปี 2568 คณะกรรมการตรวจสอบ เห็นว่าคณะกรรมการ ตลอดจนผู้บริหารของบริษัทถือนโยบายการกำกับดูแลกิจการที่ดีเป็นสำคัญ และยึดมั่นในจริยธรรมธุรกิจ โดยมีความมุ่งมั่นในการปฏิบัติหน้าที่เพื่อให้บรรลุเป้าหมายของบริษัท และคำนึงถึงถึงการปฏิบัติงานให้สอดคล้องตามนโยบาย ระเบียบ และกฎหมายต่างๆ ที่เกี่ยวข้อง รวมทั้งพัฒนาระบบบริหารความเสี่ยงที่สำคัญ ให้เกิดประสิทธิผลและส่งเสริมระบบควบคุมภายในที่มีประสิทธิผลและเหมาะสม รวมทั้งการตรวจสอบภายในความเป็นอิสระและมีกระบวนการตรวจสอบที่สอดคล้องกับมาตรฐานสากลการปฏิบัติงานวิชาชีพการตรวจสอบภายใน โดยมีการพัฒนาปรับปรุงระบบการปฏิบัติงานตรวจสอบภายใน ให้ดีขึ้นอย่างต่อเนื่อง

## ในนามคณะกรรมการตรวจสอบ

นายพิบูลศักดิ์ อรรถบวรพิศาล  
ประธานกรรมการตรวจสอบและกรรมการอิสระ

คณะกรรมการตรวจสอบ ได้อนุมัติการดำรงตำแหน่งกรรมการตรวจสอบซึ่งเป็นกรรมการอิสระ 3 ท่านโดยกรรมการทุกท่านเป็นกรรมการอิสระผู้ทรงคุณวุฒิ และมีคุณสมบัติครบถ้วน ตามที่ตลาดหลักทรัพย์แห่งประเทศไทย กำหนด ซึ่งประกอบด้วย

- 1.คุณพิบูลศักดิ์ อรรถบวรพิศาล ประธานคณะกรรมการตรวจสอบ
- 2.คุณโทศิกา ไพรสงบ กรรมการตรวจสอบ
- 3.นายธนศิวร์ ตันติวิจิตรกุล กรรมการตรวจสอบ

ในรอบปี 2568 คณะกรรมการตรวจสอบได้ปฏิบัติงานอย่างเป็นอิสระ และครบถ้วนตามที่ได้รับมอบหมายจากคณะกรรมการบริษัทโดยได้ประชุมร่วมกับผู้บริหารผู้สอบบัญชีและผู้ตรวจสอบภายใน เพื่อร่วมเสนอข้อมูลหารือ และ แลกเปลี่ยนข้อคิดเห็นในวาระที่เกี่ยวข้องโดยคณะกรรมการตรวจสอบมีฝ่ายตรวจสอบภายในเป็นเครื่องมือในการปฏิบัติตามกฎบัตรที่กำหนดไว้ โดยขึ้นตรงต่อคณะกรรมการตรวจสอบทำให้ปฏิบัติหน้าที่ได้อย่างเป็นอิสระ โปร่งใส ตามหลักการกำกับดูแลกิจการ เพื่อรักษาผลประโยชน์ของบริษัทได้อย่างถูกต้องและเข้าถึงข้อมูลได้อย่างเพียงพอ โดยมีการจัดประชุมตลอดปี 2568 จำนวนทั้งสิ้น 4 ครั้ง ซึ่งสาระสำคัญในการปฏิบัติงานของคณะกรรมการตรวจสอบสรุปได้ดังนี้

รายงานทางการเงิน ได้สอบทานงบการเงิน รายไตรมาส และงบการเงินประจำปี 2568 และหารือร่วมกับผู้สอบบัญชี พร้อมทั้งพิจารณาข้อเสนอแนะด้านระบบควบคุมภายใน ซึ่งเห็นว่ารายงานทางการเงินของบริษัท ได้จัดทำขึ้นอย่างถูกต้องเป็นไปตามมาตรฐานบัญชีที่รับรองทั่วไป และมีการเปิดเผยข้อมูลอย่าง เพียงพอ

รายการที่เกี่ยวข้องกัน สอบทานและให้ความเห็นต่อรายการที่เกี่ยวข้องกันหรือรายการที่มีความขัดแย้งทางผลประโยชน์ เพื่อให้แน่ใจว่าการตกลงเข้าทำรายการมีความเป็นธรรมและเพื่อประโยชน์สูงสุดต่อบริษัท และ ผู้ถือหุ้น ซึ่งบริษัทได้ถือปฏิบัติตามนโยบายการกำกับ-ดูแลกิจการที่ดีโดยถือความโปร่งใส และการเปิดเผยข้อมูลอย่างเพียงพอ

การกำกับดูแลกิจการที่ดี ได้ติดตามการสื่อสาร เผยแพร่จรรยาบรรณของพนักงาน บริษัทกำหนดให้พนักงานบริษัทที่เกี่ยวข้อง รายงานชื่อผู้ที่เกี่ยวข้องกัน รายงานการถือครองหุ้นบริษัทประจำทุกไตรมาสที่ อาจก่อให้เกิดความขัดแย้งทางผลประโยชน์ หรือรายการที่เกี่ยวข้องกันให้คณะกรรมการตรวจสอบทราบทุกครั้งที่ เพื่อนำเสนอต่อคณะกรรมการบริษัทในปี 2568 ไม่พบรายการที่ก่อให้เกิดความขัดแย้งทางผลประโยชน์อย่างมีนัยสำคัญ



Asiametal

บริษัท เอเชีย เมทัล จำกัด (มหาชน)

